

2022

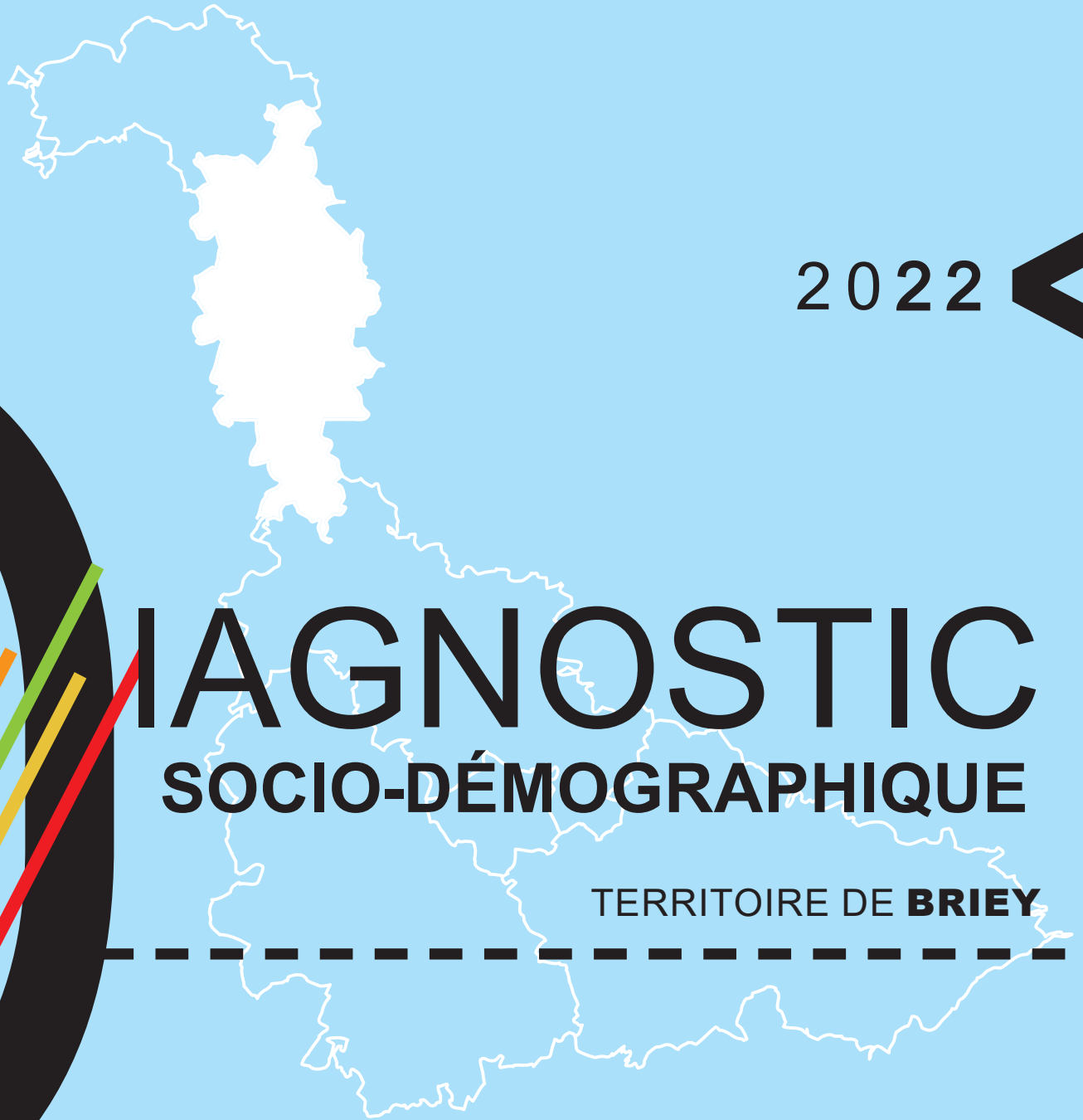

# DIAGNOSTIC SOCIO-DÉMOGRAPHIQUE

TERRITOIRE DE **BRIEY**



Éditorial .....	3
Mode d'emploi .....	4
Introduction.....	6

### Démographie

Évolution de la population .....	8
Solde naturel et solde migratoire.....	10
Indice de jeunesse.....	12

### Population

Professions et catégories socioprofessionnelles (PCS).....	14
Population étrangère et immigrée .....	16
Taux de scolarisation .....	18
Niveau de diplôme.....	20

### Ménages

Taille des ménages .....	22
Composition des ménages.....	24
Taux de motorisation des ménages.....	26

### Revenus et niveau de vie

Revenus disponibles des ménages.....	28
Taux de pauvreté des ménages .....	30

### Emploi et insertion

Taux d'activité et taux d'emploi de la population .....	32
Taux de chômage de la population.....	34
Caractéristiques des demandeurs d'emploi ...	36
Mode de transport des actifs occupés.....	38
Allocataires RSA.....	40

### Services publics

Accès aux droits et aux services publics.....	42
---	----

### Enfance

Structures d'accueil de la petite enfance.....	44
Assistant·e·s maternel·le·s.....	46
Établissements et services concourant à la protection de l'enfance .....	48
Mesures d'aide sociale à l'enfance.....	50

### Autonomie

Établissements et services pour personnes âgées.....	52
Accessibilité géographique aux structures destinées aux personnes âgées.....	54
Allocation personnalisée d'autonomie (APA) ..	56
Établissements et services pour enfants handicapés .....	58
Établissements et services pour adultes handicapés .....	60
Prestation de compensation du handicap (PCH) et Allocation compensatrice pour tierce personne (ACTP).....	62

### Santé

Médecins généralistes.....	64
Infirmiers.....	66
Établissements hospitaliers .....	68
Services d'aide et de soins à domicile.....	70
Autres établissements de soins et de prévention.....	72
Complémentaire santé solidaire (C2S).....	74

### Logement

Logements.....	76
Établissements et services d'accueil, hébergement et réadaptation .....	80
Logements sociaux.....	82

**S**ix diagnostics sociodémographiques de territoire sont réalisés de manière bisannuelle par le Département, en alternance avec l'Atlas départemental. Ces diagnostics regroupent une quarantaine d'indicateurs, couvrant des thématiques aussi diverses que la démographie, le niveau de vie, les services à la population, les bénéficiaires de prestations sociales, les établissements médico-sociaux ou encore l'habitat.

Comme dans les précédentes éditions, les données réunies demeurent les plus récentes disponibles à l'échelle des différents périmètres d'intervention du Département : territoires, maisons départementales des solidarités et leurs sites principaux, quartiers politique de la ville... Les données d'activité et celles des partenaires sont arrêtées au 31 décembre 2021 et les données du recensement de la population sont celles en vigueur au 1<sup>er</sup> janvier 2022.

Les indicateurs s'inscrivent dans une présentation facilitant la lecture comparative entre les six territoires. Ils sont illustrés par des cartes, tableaux et graphiques permettant au lecteur de mesurer les évolutions et de mettre en perspective la situation de chaque territoire au regard des données du Département, de la région Grand Est et de la France métropolitaine. Certains indicateurs permettent d'appréhender le niveau de vie de la population départementale et d'en mesurer son évolution suite à la crise sanitaire dont l'impact social s'avère significatif, qu'il s'agisse de démographie, de santé, d'emploi, de scolarité ou encore d'inégalités femmes-hommes.

Ces diagnostics apportent une connaissance globale et comparative des caractéristiques de la population du département, de ses besoins et des mesures sociales apportées en réponse par les pouvoirs publics à partir de données fiables et anonymes. Grâce à une analyse qualitative partagée avec les partenaires de la collectivité, ils permettent également d'adapter l'offre de services et de mettre en perspective les missions et actions partenariales à développer sur les territoires. Des documents d'orientation et de planification des différentes politiques publiques départementales en matière de solidarités vont ainsi être redéfinis au cours des années à venir : programme départemental d'insertion et pacte territorial d'insertion, schéma pour l'autonomie, schéma enfance-famille.

Je vous encourage à vous saisir de ces outils précieux qui permettent d'enrichir le débat et apportent des éclairages utiles pour réinterroger l'action publique.

Chaynesse KHIROUNI  
Présidente

## Titre de l'indicateur en haut de page

Chapeau sous le titre de l'indicateur

Ce texte court introduit l'indicateur et résume le propos qui va être développé.



### Carte

L'indicateur est illustré par une carte du territoire qui présente les données au niveau des communes, voire des zonages IRIS quand la donnée est disponible à ce niveau géographique. A noter que pour chaque indicateur, la discrétisation (répartition en classes) est la même d'un territoire à l'autre, facilitant ainsi la comparaison entre les 6 territoires.

SIGLE

**Définition**  
Elle apporte un complément d'information sur les termes ou sigles utilisés.

## Texte

Chaque indicateur est accompagné d'une courte analyse qualitative, présentant les éléments essentiels à retenir.

## Graphique

Il présente l'évolution de la plupart des indicateurs sur plusieurs années, en comparant les quatre sites principaux du territoire avec les données au niveau du territoire de Briey, du département, de la région Grand Est et de la France métropolitaine.

Afin de les identifier rapidement, **un code couleur est attribué** à chaque zonage : jaune pour le site de Briey, rouge pour le site de Joeuf, bleu pour le site de Jarny et vert pour le site de Piennes. La valeur du territoire de Briey apparaît toujours en gris, la valeur départementale en noir, le Grand Est en pointillés gris et la France métropolitaine en pointillés noirs. La disponibilité des données peut varier (diffusion en décalage des données régionales/nationales, date de diffusion plus tardive des données infracommunales par l'INSEE...), expliquant l'absence de données longitudinales pour certaines périodes.

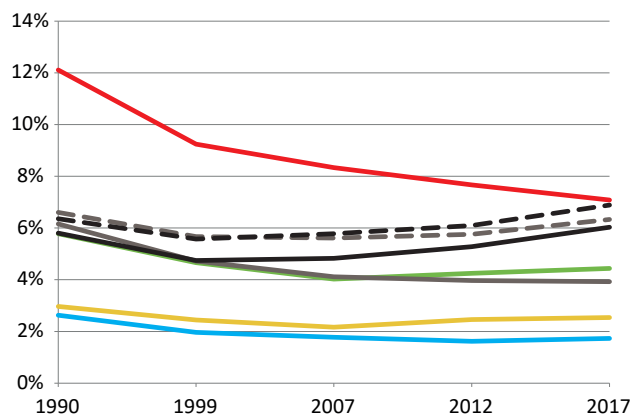

Zone	Indicateur 1	Indicateur 2
<b>Territoire de Longwy</b>	<b>35,9 %</b>	<b>36,5 %</b>
MDS Longuyon-Villerupt	35,4 %	41,7 %
MDS Longwy-Mont-Saint-Martin	36,3 %	32,8 %
<b>Territoire de Briey</b>	<b>33,2 %</b>	<b>41,2 %</b>
MDS Briey-Joeuf	33,7 %	37,8 %
Site de Briey	29,0 %	44,2 %
Site de Joeuf	37,8 %	32,5 %
MDS Jarny-Piennes	32,8 %	44,0 %
Site de Jarny	33,3 %	43,6 %
Site de Piennes	32,3 %	44,4 %
<b>Territoire Terres de Lorraine</b>	<b>28,9 %</b>	<b>45,2 %</b>
MDS Colombey-N.-Maisons-Vézelize	28,8 %	<b>48,8 %</b>
MDS Terres Toulaises	29,0 %	40,9 %
<b>Territoire Val de Lorraine</b>	<b>29,3 %</b>	<b>44,1 %</b>
MDS Bassin de Pont-à-Mousson	29,9 %	43,9 %
MDS Bassin de Pompey	28,5 %	44,4 %
<b>Territoire du Lunévillois</b>	<b>34,1 %</b>	<b>40,9 %</b>
MDS Baccarat	<b>40,9 %</b>	38,5 %
MDS Lunéville	32,9 %	42,1 %
MDS Entre Sel et Eau	30,9 %	40,4 %
<b>Territoire du Grand Nancy</b>	<b>26,3 %</b>	<b>20,7 %</b>
MDS Grand Nancy Nord-Est	26,3 %	30,6 %
MDS Grand Nancy Sud-Est	29,1 %	36,4 %
MDS Nancy Nord	<b>20,1 %</b>	14,2 %
MDS Nancy Sud	21,2 %	<b>12,9 %</b>
MDS Plateau et Provinces	34,5 %	18,6 %
MDS Vandoeuvre	29,9 %	20,8 %
<b>Meurthe-et-Moselle</b>	<b>30,3 %</b>	<b>33,5 %</b>
<b>Grand Est</b>	<b>32,0 %</b>	<b>37,2 %</b>
<b>France métropolitaine</b>	<b>31,1 %</b>	<b>34,5 %</b>

Un tableau spécifique présente les données (brutes, taux...) à l'échelle de l'ensemble des MDS et territoires du département ainsi que pour les 4 sites principaux du territoire. Les taux ou ratios sont **surlignés en jaune** pour la MDS possédant la valeur la plus haute, **en orange** pour la MDS possédant la valeur la plus faible.

En fin de tableau, la donnée départementale, régionale et nationale est également mentionnée pour permettre la comparaison.

## Maisons départementales des solidarités (MDS) et sites principaux

Différents zonages d'étude se superposent sur le territoire de Brie : infracommunal (zonage en IRIS), communal, EPCI, MDS...

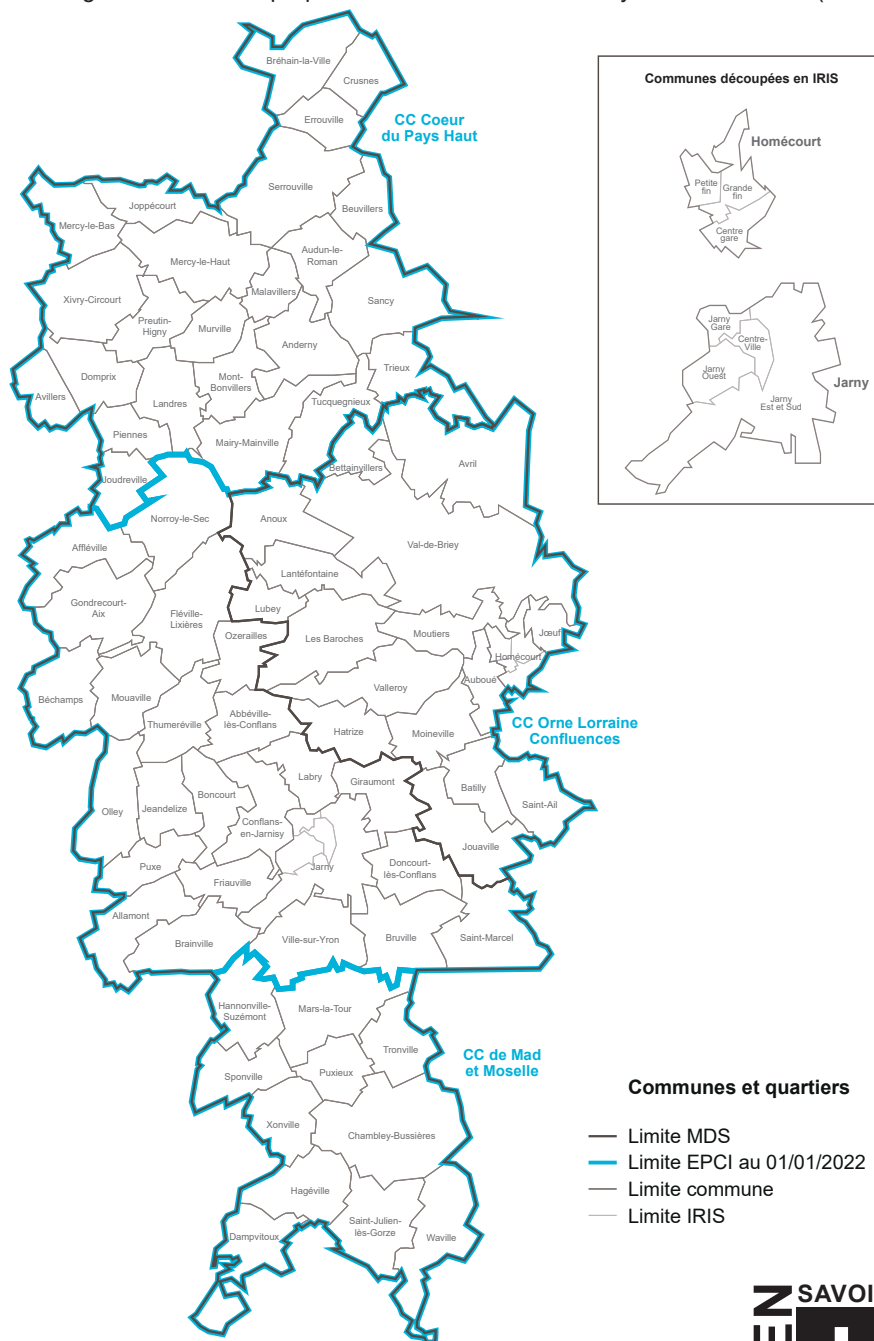

Outre les **76 communes**, le territoire est découpé en **81 IRIS**, soit 74 communes non « irisées » et 2 communes « irisées » : Jarmy est découpée en 4 IRIS et Homécourt en 3 IRIS. Le découpage en IRIS constitue une partition des communes les plus peuplées en quartiers d'environ 2 000 habitants.

Val de Brie est une commune nouvelle créée le 1<sup>er</sup> janvier 2016 suite à la fusion des 3 communes de Brie, Mance et Mancieulles.

**3 EPCI** à fiscalité propre associent des communes du territoire : CC Cœur du Pays Haut au nord, CC Orne Lorraine Confluences au centre et une partie de la CC de Mad et Moselle au sud.

**Le territoire sur lequel se base le document correspond au territoire d'intervention** des services solidarités et aménagement, incluant de fait les 11 communes de la CC de Mad et Moselle relevant du canton de Jarmy. Le dispositif de contractualisation est quant à lui basé sur le découpage en EPCI (tel que repris dans l'Atlas départemental) : le territoire de contractualisation de Brie comprend de ce fait 11 communes de moins.

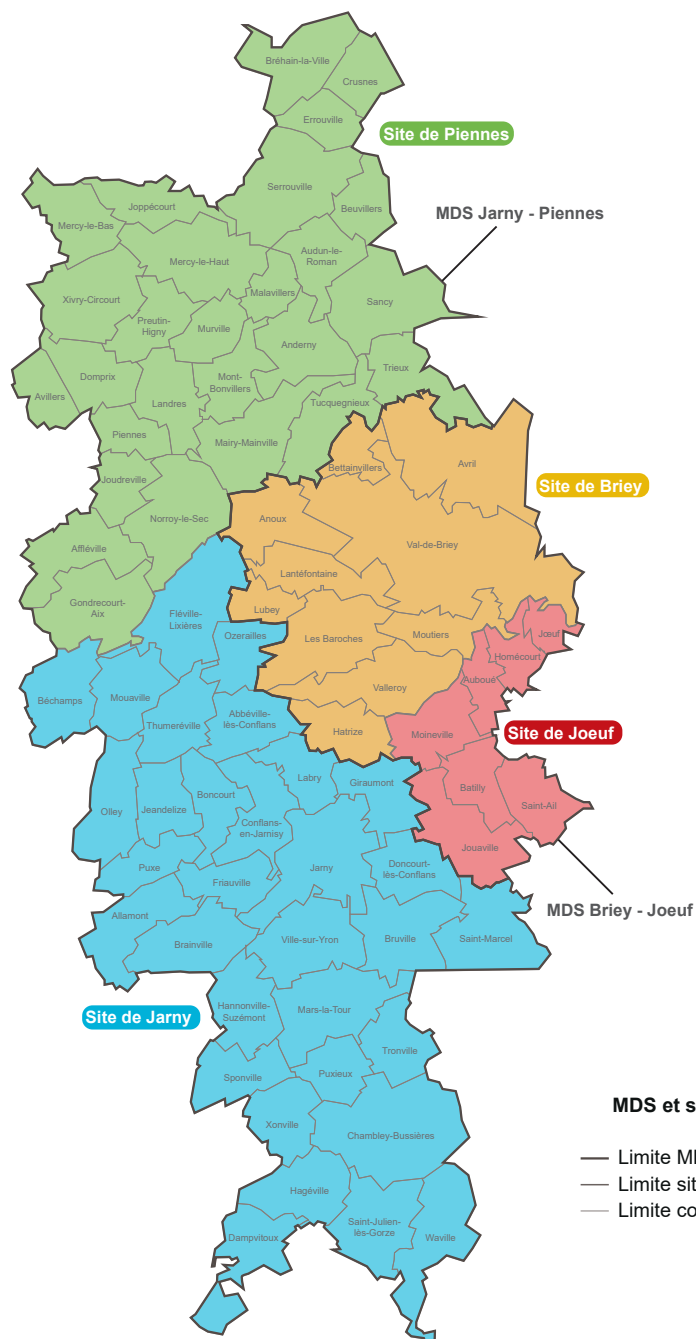

Depuis octobre 2015, 17 Maisons départementales des solidarités sont implantées en Meurthe-et-Moselle. Elles concrétisent la volonté du Département de mettre le service à l'habitant au cœur de ses préoccupations et de son fonctionnement.

Cette réorganisation vise à maintenir la présence des missions et services des solidarités sur le terrain à travers 36 sites principaux et 43 points d'accueil.

Le territoire de Brie est divisé en 2 MDS, elles-mêmes découpées en 4 sites principaux.

#### Îlot Regroupé pour l'Information Statistique (IRIS)

L'IRIS constitue la brique de base en matière de diffusion de données infra-communales.

Il doit respecter des critères géographiques et démographiques et avoir des contours identifiables sans ambiguïté et stables dans le temps.

Les communes d'au moins 10 000 habitants et une forte proportion des communes de 5 000 à 10 000 habitants sont découpées en IRIS. Ce découpage constitue une partition de leur territoire. La France compte environ 16 100 IRIS.

(source : INSEE)

## Évolution de la population

Entre 2013 et 2019, le département de la Meurthe-et-Moselle a enregistré un gain de population de 2 750 habitants, soit une progression annuelle de seulement 0,06 %. L'accroissement démographique annuel est également très faible dans le Grand Est au cours de cette période (+ 0,01 %) tandis qu'il est de + 0,37 % en France métropolitaine.

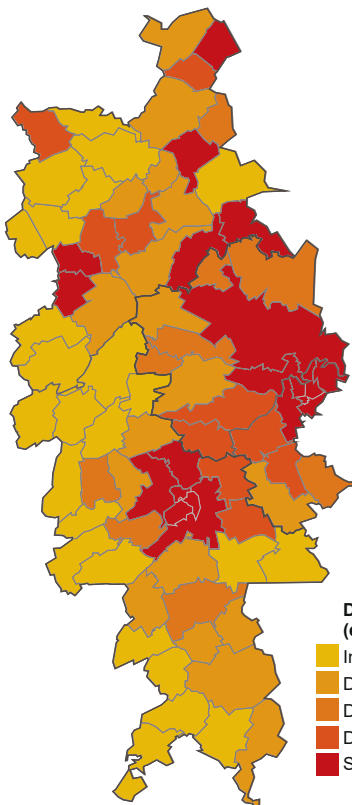

Densité de population en 2019  
(en habitants / km<sup>2</sup>)

- Inférieure à 25
- De 25 à 50
- De 50 à 100
- De 100 à 200
- Supérieure à 200

Les communes d'Homécourt et de Jarny (encadrées en rouge dans la carte ci-contre) sont découpées en zones IRIS (voir page 6). De nombreuses cartes sont déclinées à l'échelle de ces quartiers pour ces deux communes.

Au cours des dernières décennies, la population du territoire de Briey a successivement :

- augmenté, de 74 000 habitants au lendemain de la 2<sup>de</sup> guerre mondiale à 100 000 habitants en 1962 ;
- diminué, en conséquence de la désindustrialisation affectant plus particulièrement le Pays-Haut : elle est passée sous la barre des 74 000 habitants en 1999 ;
- augmenté à nouveau : + 3 500 habitants lors des années 2000 ;
- connu une stabilisation autour de 77 000 habitants au cours des dix dernières années.

La population du territoire de Briey est désormais de 77 132 habitants en 2019 (population en vigueur au 1<sup>er</sup> janvier 2022).

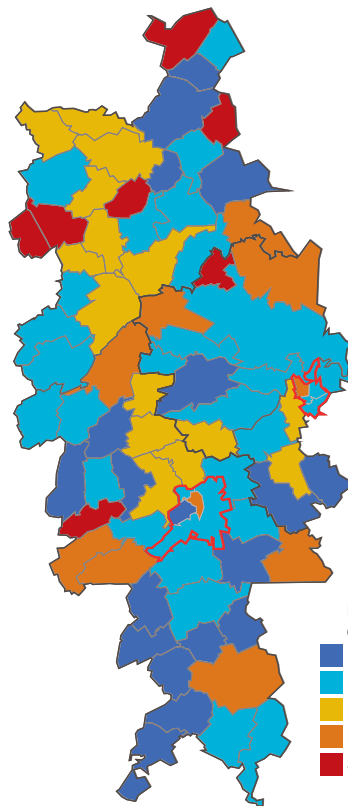

Évolution de la population  
entre 2013 et 2019 :

- Inférieure à - 5 %
- De - 5 à 0 %
- De 0 % à + 5 %
- De + 5 % à + 10 %
- Supérieure à + 10 %

### Population municipale

Elle comprend les personnes :

- ayant leur résidence habituelle sur la commune (logement ou communauté),
- détenues dans les établissements pénitentiaires de la commune,
- sans-abri recensées sur le territoire de la commune,
- résidant habituellement dans une habitation mobile recensée sur la commune.

La notion de population municipale est celle utilisée usuellement en statistique. Elle s'oppose à la population totale car elle ne comporte pas de doubles comptes : chaque personne vivant en France est comptée une seule fois.

(source : INSEE)



Au cours de la période 2013-2019, ce sont surtout des communes de la moitié nord du territoire qui gagnent des habitants, même si la carte de l'évolution démographique est hétérogène : plusieurs communes parmi les plus proches du Luxembourg connaissent une baisse de population notable au cours de ces six années.

A l'échelle des sites principaux, le site de Jarny connaît une forte baisse démographique (- 1,6 %), la ville centre perdant à elle seule 164 habitants (- 2,0 %).

**43 des 76 communes du territoire ont connu un déclin démographique entre 2013 et 2019.** Outre Jarny, Val de Briey (- 106 habitants), Tucquegnieux (- 106), Joeuf (- 71), Joudreville (- 55) et Valleroy (- 53) connaissent des baisses de population prononcées. Plus au nord, les communes d'Errouville (- 76 habitants en six ans), Crusnes (- 60) et Serrouville (- 54) ne tirent pas profit de leur proximité de la frontière luxembourgeoise, contrairement à Bréchain-la-Ville (+ 99) et Beuvillers (+ 87). Trieux (+ 204 habitants) et Homécourt (+ 104) enregistrent les plus fortes croissances démographiques au cours de cette période sur le territoire.

## Évolution de la population

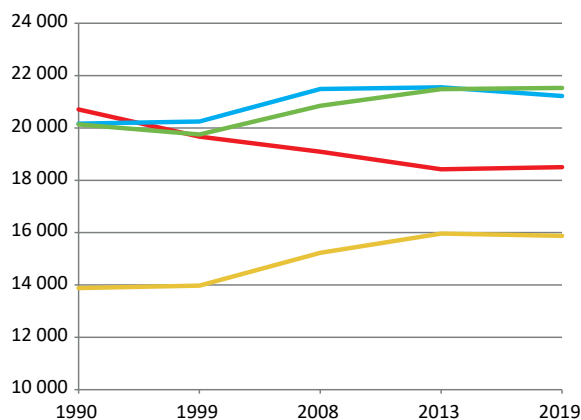

- site Briey
- site Joeuf
- site Jarny
- site Piennes

Zone	Population municipale					Évolution 2013-2019	Superficie (en km <sup>2</sup> )	Densité en 2019 (en habitants par km <sup>2</sup> )
	1990	1999	2008	2013	2019			
<b>Territoire de Longwy</b>	<b>84 065</b>	<b>82 571</b>	<b>85 099</b>	<b>86 294</b>	<b>89 764</b>	<b>+ 4,0 %</b>	<b>426</b>	<b>211</b>
MDS Longuyon-Villerupt	35 279	35 273	36 922	37 086	37 892	+ 2,2 %	359	106
MDS Longwy-Mont-Saint-Martin	48 786	47 298	48 177	49 208	51 872	<b>+ 5,4 %</b>	67	771
<b>Territoire de Briey</b>	<b>74 897</b>	<b>73 646</b>	<b>76 662</b>	<b>77 429</b>	<b>77 132</b>	<b>- 0,4 %</b>	<b>700</b>	<b>110</b>
MDS Briey-Joeuf	34 594	33 643	34 321	34 385	34 380	0,0 %	170	202
Site de Briey	13 883	13 974	15 231	15 962	15 877	- 0,5 %	125	127
Site de Joeuf	20 711	19 669	19 090	18 423	18 503	+ 0,4 %	45	408
MDS Jarny-Piennes	40 303	40 003	42 341	43 044	42 752	- 0,7 %	530	81
Site de Jarny	20 167	20 250	21 490	21 557	21 220	- 1,6 %	295	72
Site de Piennes	20 136	19 753	20 851	21 487	21 532	+ 0,2 %	235	92
<b>Territoire Terres de Lorraine</b>	<b>89 790</b>	<b>92 310</b>	<b>98 045</b>	<b>99 692</b>	<b>98 306</b>	<b>- 1,4 %</b>	<b>1 371</b>	<b>72</b>
MDS Colombey-N.-Maisons-Vézelize	48 099	50 068	53 820	54 701	53 865	- 1,5 %	<b>903</b>	60
MDS Terres Toulaises	41 691	42 242	44 225	44 991	44 441	- 1,2 %	468	95
<b>Territoire Val de Lorraine</b>	<b>102 804</b>	<b>103 572</b>	<b>104 835</b>	<b>106 125</b>	<b>106 254</b>	<b>+ 0,1 %</b>	<b>1 031</b>	<b>103</b>
MDS Bassin de Pont-à-Mousson	45 589	46 034	46 652	47 262	47 347	+ 0,2 %	530	89
MDS Bassin de Pompey	<b>57 215</b>	<b>57 538</b>	<b>58 183</b>	<b>58 863</b>	<b>58 907</b>	+ 0,1 %	501	118
<b>Territoire du Lunévillois</b>	<b>104 361</b>	<b>103 294</b>	<b>107 168</b>	<b>107 390</b>	<b>104 389</b>	<b>- 2,8 %</b>	<b>1 576</b>	<b>66</b>
MDS Baccarat	<b>22 992</b>	<b>22 414</b>	<b>22 752</b>	<b>22 355</b>	<b>21 799</b>	- 2,5 %	641	<b>34</b>
MDS Lunéville	34 596	34 115	34 963	34 964	33 280	<b>- 4,8 %</b>	422	79
MDS Entre Sel et Eau	46 773	46 765	49 453	50 071	49 310	- 1,5 %	512	96
<b>Territoire du Grand Nancy</b>	<b>256 331</b>	<b>258 162</b>	<b>257 959</b>	<b>254 074</b>	<b>257 915</b>	<b>+ 1,5 %</b>	<b>142</b>	<b>1 813</b>
MDS Grand Nancy Nord-Est	41 200	40 865	40 069	40 303	41 985	+ 4,2 %	32	1 331
MDS Grand Nancy Sud-Est	41 089	41 771	41 793	41 253	42 221	+ 2,3 %	55	771
MDS Nancy Nord	47 953	50 873	52 094	50 866	50 714	- 0,3 %	7	7 163
MDS Nancy Sud	44 006	46 098	48 436	47 794	48 706	+ 1,9 %	<b>7</b>	<b>7 413</b>
MDS Plateau et Provinces	31 453	30 840	29 649	29 889	29 822	- 0,2 %	23	1 301
MDS Vandoeuvre	50 630	47 715	45 918	43 969	44 467	+ 1,1 %	19	2 293
<b>Meurthe-et-Moselle</b>	<b>712 248</b>	<b>713 555</b>	<b>729 768</b>	<b>731 004</b>	<b>733 760</b>	<b>+ 0,4 %</b>	<b>5 246</b>	<b>140</b>
<b>Grand Est</b>	<b>5 274 064</b>	<b>5 387 509</b>	<b>5 521 452</b>	<b>5 552 388</b>	<b>5 556 219</b>	<b>+ 0,1 %</b>	<b>57 433</b>	<b>97</b>
<b>France métropolitaine</b>	<b>56 577 000</b>	<b>58 496 613</b>	<b>62 134 866</b>	<b>63 697 865</b>	<b>65 096 768</b>	<b>+ 2,2 %</b>	<b>543 941</b>	<b>120</b>

## Solde naturel et solde migratoire

Comme pour l'ensemble du Grand Est, l'excédent naturel (+ 1 200 habitants par an) et le déficit migratoire (- 750 habitants par an) sont quasi nuls en Meurthe-et-Moselle entre 2013 et 2019. Son taux de fécondité figure parmi les plus faibles de France et le solde migratoire n'est positif que près des frontières.

Sous l'effet conjugué de la baisse des naissances et de l'augmentation des décès, le solde naturel du département (+ 0,17 % par an) continue à s'éroder par rapport à la période 2008-2013 (+ 0,25 % par an). En revanche, le déficit migratoire se réduit sur la dernière période (- 0,10 % par an contre - 0,22 % précédemment).

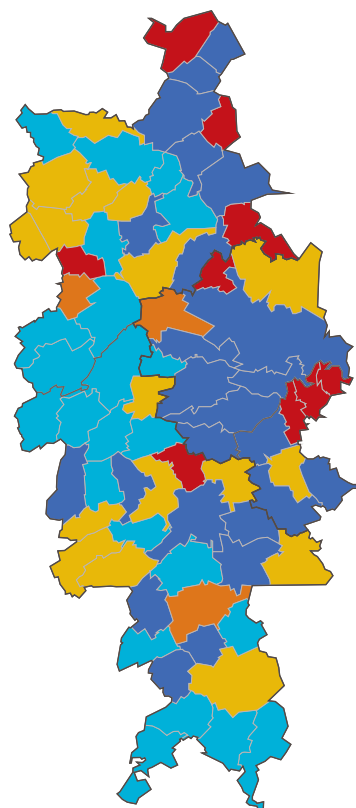

**Solde migratoire sur la période 2013 - 2019**



— Limite MDS  
— Limite site principal  
— Limite commune

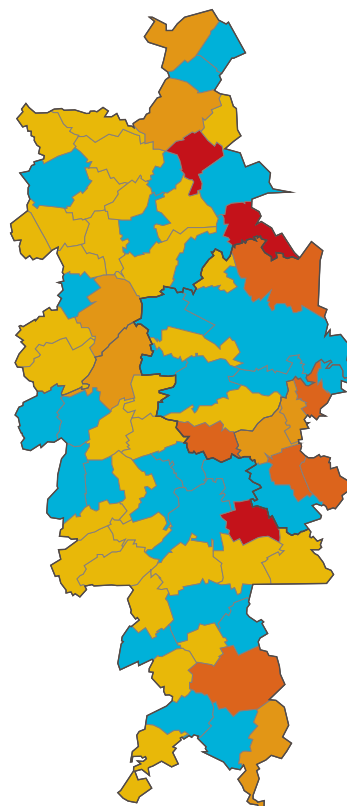

**Solde naturel sur la période 2013 - 2019**

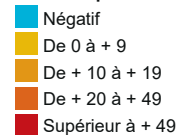

— Limite MDS  
— Limite site principal  
— Limite commune

### Taux d'évolution démographique du territoire

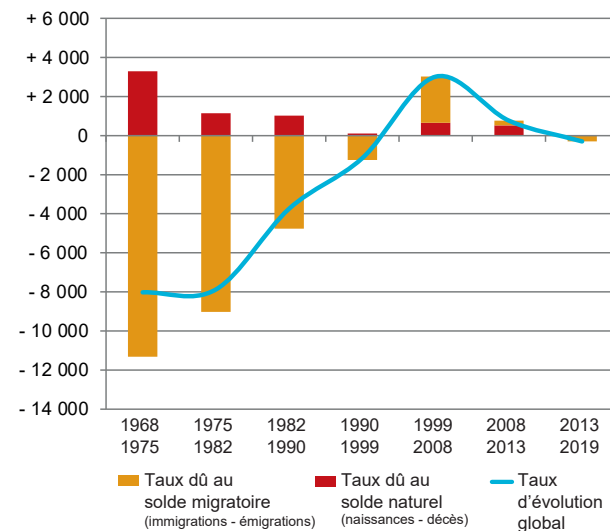

■ Taux dû au solde migratoire (immigrations - émigrations) ■ Taux dû au solde naturel (naissances - décès) — Taux d'évolution global

Alors qu'il était positif sur la période 1999-2013 après avoir été fortement déficitaire pendant de nombreuses décennies, **le solde migratoire du territoire de Briey est à nouveau négatif sur la période 2013-2019** avec une perte de 50 habitants par an en moyenne due à l'excédent des départs par rapport aux arrivées de nouveaux habitants. Seul le site principal de Joeuf enregistre un léger excédent migratoire (+ 103 habitants, soit en moyenne + 13 habitants par an).

Le solde naturel est quant à lui quasi-nul, ce qui signifie que le nombre de décès est égal au nombre de naissances sur le territoire au cours de la période 2013-2019.

La méthode du recensement annuel est habituellement basée sur des cycles de collecte de cinq ans. Toutefois, l'évolution de la situation sanitaire a conduit à reporter à 2022 l'enquête annuelle de recensement prévue en 2021. Pour toutes les communes de moins de 10 000 habitants, il y aura donc dorénavant (pendant les cinq prochaines années) un intervalle entre deux collectes de recensement de six ans au lieu de cinq habituellement. La méthode de calcul des populations annuelles a été adaptée en conséquence. Pour être robustes, les évolutions mesurées sur la dernière période (ici 2013-2019) doivent donc être analysées avec un pas de six ans. Dans le présent document, les comparaisons sont donc basées sur une période de six ans pour la plus récente (2013-2019) et une période de cinq ans (2008-2013) pour la précédente. La comparaison des évolutions de la population, du solde migratoire et du solde naturel sur ces périodes de durée différente n'en reste pas moins pertinente, car toutes les données sont présentées en moyenne annuelle.

#### Solde naturel

Il exprime la différence entre le nombre de naissances et le nombre de décès enregistrés sur un territoire donné au cours d'une période.

#### Solde migratoire (ou solde apparent des entrées-sorties)

C'est la différence entre le nombre de personnes entrées sur un territoire donné et le nombre de personnes qui en sont sorties, au cours de la période considérée. Il est obtenu par différence entre la variation totale de la population au cours de la période considérée et le solde naturel.

#### Accroissement total (ou variation totale) de population

C'est la variation de l'effectif d'une population sur un territoire au cours d'une période, qu'il s'agisse d'une augmentation ou d'une diminution. Il est constitué de la somme de l'accroissement naturel, du solde migratoire et parfois d'un ajustement destiné à rétablir la cohérence entre les différences sources statistiques.

(source : INSEE)

Zone	2019	Entre le 1 <sup>er</sup> janvier 2013 et le 1 <sup>er</sup> janvier 2019				
	Population	Naissances	Décès	Solde naturel	Solde migratoire	Évolution de la population
<b>Territoire de Longwy</b>	<b>89 764</b>	<b>4 936</b>	<b>4 791</b>	<b>+ 145</b>	<b>+ 3 325</b>	<b>+ 3 470</b>
MDS Longuyon-Villerupt	37 892	1 764	2 123	- 359	+ 1 165	+ 806
MDS Longwy-Mont-Saint-Martin	51 872	3 172	2 668	+ 504	+ 2 160	+ 2 664
<b>Territoire de Briey</b>	<b>77 132</b>	<b>4 776</b>	<b>4 771</b>	<b>+ 5</b>	<b>- 302</b>	<b>- 297</b>
MDS Briey-Joeuf	34 380	2 177	2 156	+ 21	- 26	- 5
Site de Briey	15 877	929	885	+ 44	- 129	- 85
Site de Joeuf	18 503	1 248	1 271	- 23	+ 103	+ 80
MDS Jarmy-Piennes	42 752	2 599	2 615	- 16	- 276	- 292
Site de Jarmy	21 220	1 284	1 378	- 94	- 243	- 337
Site de Piennes	21 532	1 315	1 237	+ 78	- 33	+ 45
<b>Territoire Terres de Lorraine</b>	<b>98 306</b>	<b>6 314</b>	<b>4 921</b>	<b>+ 1 393</b>	<b>- 2 779</b>	<b>- 1 386</b>
MDS Colombey-N.-Maisons-Vézelize	53 865	3 245	2 777	+ 468	- 1 304	- 836
MDS Terres Toulaises	44 441	3 069	2 144	+ 925	- 1 475	- 550
<b>Territoire Val de Lorraine</b>	<b>106 254</b>	<b>6 957</b>	<b>5 662</b>	<b>+ 1 295</b>	<b>- 1 166</b>	<b>+ 129</b>
MDS Bassin de Pont-à-Mousson	47 347	3 259	2 480	+ 779	- 694	+ 85
MDS Bassin de Pompey	58 907	3 698	3 182	+ 516	- 472	+ 44
<b>Territoire du Lunévillois</b>	<b>104 389</b>	<b>6 474</b>	<b>6 774</b>	<b>- 300</b>	<b>- 2 701</b>	<b>- 3 001</b>
MDS Baccarat	21 799	1 269	1 649	- 380	- 176	- 556
MDS Lunéville	33 280	2 269	2 074	+ 195	- 1 879	- 1 684
MDS Entre Sel et Eau	49 310	2 936	3 051	- 115	- 646	- 761
<b>Territoire du Grand Nancy</b>	<b>257 915</b>	<b>17 101</b>	<b>12 390</b>	<b>+ 4 711</b>	<b>- 870</b>	<b>+ 3 841</b>
MDS Grand Nancy Nord-Est	41 985	2 571	2 463	+ 108	+ 1 574	+ 1 682
MDS Grand Nancy Sud-Est	42 221	2 612	1 911	+ 701	+ 267	+ 968
MDS Nancy Nord	50 714	nc	nc	nc	nc	- 152
MDS Nancy Sud	48 706	nc	nc	nc	nc	+ 912
MDS Plateau et Provinces	29 822	nc	nc	nc	nc	- 67
MDS Vandoeuvre	44 467	3 004	2 139	+ 865	- 367	+ 498
<b>Meurthe-et-Moselle</b>	<b>733 760</b>	<b>46 558</b>	<b>39 309</b>	<b>+ 7 249</b>	<b>- 4 493</b>	<b>+ 2 756</b>
<b>Grand Est</b>	<b>5 556 219</b>	<b>300 087</b>	<b>256 107</b>	<b>+ 43 980</b>	<b>- 40 149</b>	<b>+ 3 831</b>
<b>France métropolitaine</b>	<b>65 096 768</b>	<b>3 788 275</b>	<b>2 851 147</b>	<b>+ 937 128</b>	<b>+ 461 775</b>	<b>+ 1 398 903</b>

nc : donnée non communiquée

## Indice de jeunesse

A l'image de la tendance nationale, la population du département continue de vieillir : les personnes âgées d'au moins 60 ans représentent désormais 25,4 % de la population, soit deux points de plus en six ans.

Le vieillissement de la population s'accélère depuis une quinzaine d'années avec l'arrivée à 60 ans des générations nombreuses nées après-guerre, en atteste un indice de jeunesse qui ne s'élève plus qu'à 0,93 en 2019 : on compte désormais moins d'un jeune âgé de moins de 20 ans pour une personne âgée de 60 ans ou plus en Meurthe-et-Moselle, alors que cet indice était supérieur à 1 six ans plus tôt (1,02).

### Indice de jeunesse

Il exprime le rapport entre la population âgée de moins de 20 ans et celle des 60 ans et plus.

(source : CGET, Observatoire des territoires)

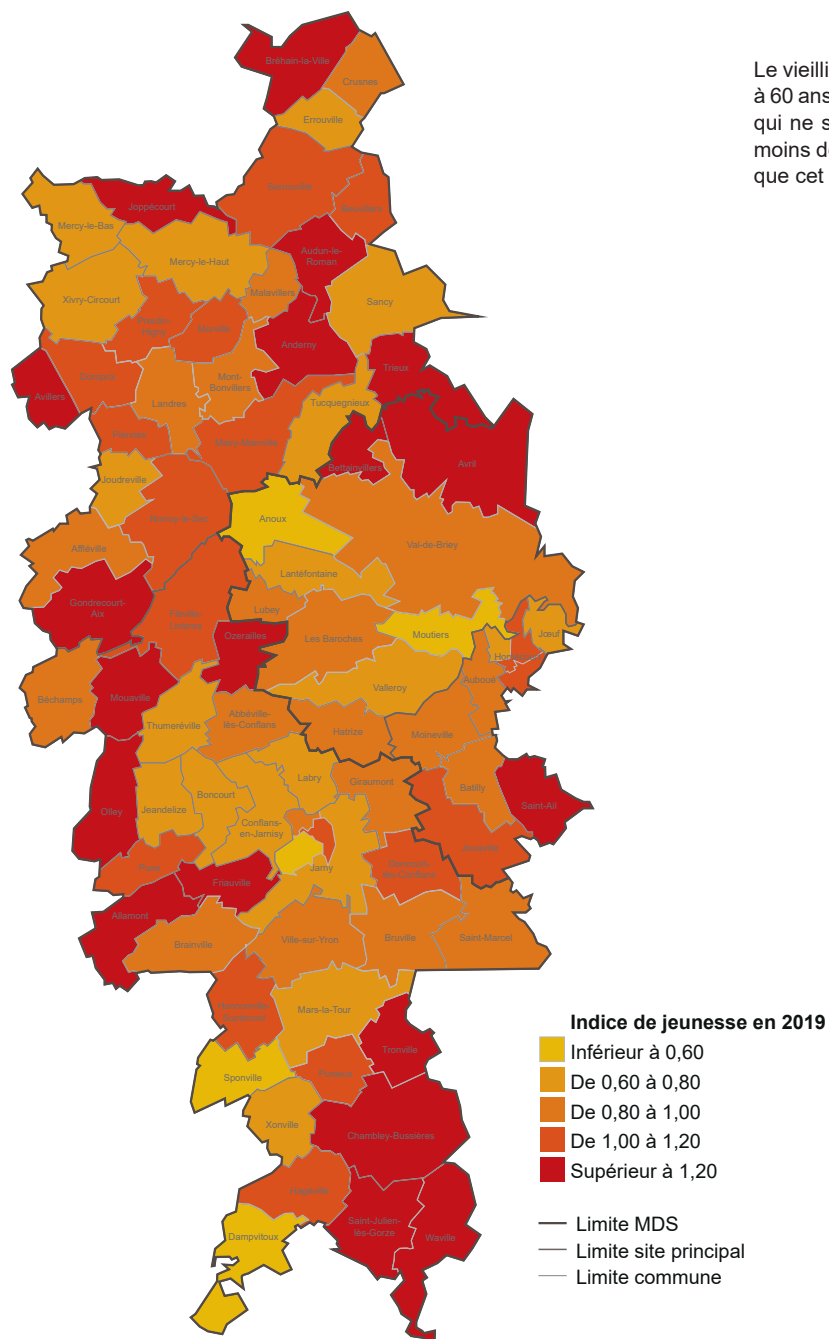

**27 % des habitants du territoire de Briey sont âgés d'au moins 60 ans**, soit deux points supplémentaires entre 2013 et 2019. Leur effectif a progressé de 8 % au cours de cette période tandis que la population âgée de moins de 20 ans a chuté de 1,2 % dans le même temps.

L'indice de jeunesse du territoire a ainsi baissé, passant de 0,96 en 2013 à 0,87 en 2019. Il est de 0,78 seulement à l'échelle du site principal de Joeuf, bien qu'il se soit stabilisé depuis une vingtaine d'années pour les sept communes en question.

On enregistre en 2019 environ **48 naissances pour 1 000 femmes âgées de 15 à 49 ans sur le territoire** ; les taux départemental, régional et national sont respectivement de 43, 47 et 51 naissances pour 1 000 femmes en âge de procréer.

## Évolution de l'indice de jeunesse

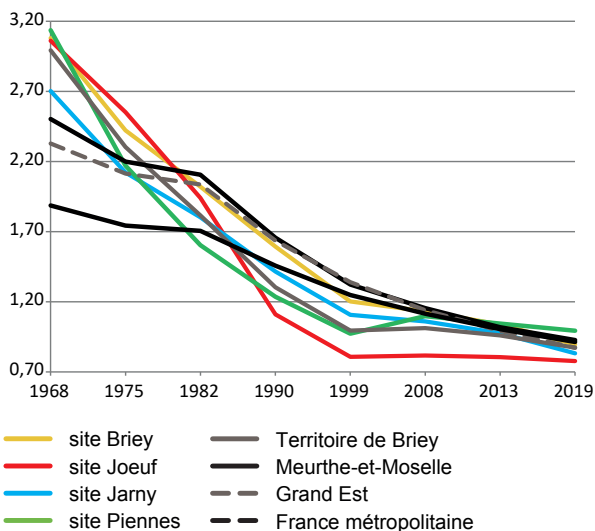

Zone	Population en 2019						Indice de jeunesse	
	Moins de 20 ans		60 ans et +		Dont 75 ans et +		En 2019	En 2013
	Effectif	%	Effectif	%	Effectif	%		
<b>Territoire de Longwy</b>	<b>20 992</b>	<b>23,4 %</b>	<b>22 346</b>	<b>24,9 %</b>	<b>8 612</b>	<b>9,6 %</b>	<b>0,94</b>	<b>0,94</b>
MDS Longuyon-Villerupt	8 699	23,0 %	9 682	25,6 %	3 579	9,4 %	0,90	0,93
MDS Longwy-Mont-Saint-Martin	12 293	23,7 %	12 664	24,4 %	5 032	9,7 %	0,97	0,94
<b>Territoire de Briey</b>	<b>18 188</b>	<b>23,6 %</b>	<b>20 842</b>	<b>27,0 %</b>	<b>7 769</b>	<b>10,1 %</b>	<b>0,87</b>	<b>0,96</b>
MDS Briey-Joeuf	7 891	23,0 %	9 516	27,7 %	3 680	10,7 %	0,83	0,90
Site de Briey	3 762	23,7 %	4 199	26,4 %	1 419	8,9 %	0,90	1,04
Site de Joeuf	4 129	22,3 %	5 317	28,7 %	2 261	12,2 %	0,78	0,80
MDS Jarny-Piennes	10 297	24,1 %	11 326	26,5 %	4 089	9,6 %	0,91	1,01
Site de Jarny	4 946	23,3 %	5 939	28,0 %	2 139	10,1 %	0,83	0,98
Site de Piennes	5 351	24,9 %	5 387	25,0 %	1 951	9,1 %	0,99	1,04
<b>Territoire Terres de Lorraine</b>	<b>23 965</b>	<b>24,4 %</b>	<b>25 404</b>	<b>25,8 %</b>	<b>8 282</b>	<b>8,4 %</b>	<b>0,94</b>	<b>1,16</b>
MDS Colombey-N.-Maisons-Vézelize	13 137	24,4 %	14 358	26,7 %	4 721	8,8 %	0,91	1,12
MDS Terres Toulaises	10 828	24,4 %	11 047	24,9 %	3 560	8,0 %	0,98	1,21
<b>Territoire Val de Lorraine</b>	<b>25 951</b>	<b>24,4 %</b>	<b>27 999</b>	<b>26,4 %</b>	<b>9 556</b>	<b>9,0 %</b>	<b>0,93</b>	<b>1,05</b>
MDS Bassin de Pont-à-Mousson	11 778	24,9 %	11 909	25,2 %	4 101	8,7 %	0,99	1,07
MDS Bassin de Pompey	14 173	24,1 %	16 090	27,3 %	5 455	9,3 %	0,88	1,02
<b>Territoire du Lunévillois</b>	<b>24 703</b>	<b>23,7 %</b>	<b>29 521</b>	<b>28,3 %</b>	<b>10 877</b>	<b>10,4 %</b>	<b>0,84</b>	<b>0,99</b>
MDS Baccarat	4 918	22,6 %	6 954	31,9 %	2 591	11,9 %	0,71	0,82
MDS Lunéville	7 817	23,5 %	9 440	28,4 %	3 503	10,5 %	0,83	1,03
MDS Entre Sel et Eau	11 968	24,3 %	13 127	26,6 %	4 783	9,7 %	0,91	1,05
<b>Territoire du Grand Nancy</b>	<b>59 297</b>	<b>23,0 %</b>	<b>60 615</b>	<b>23,5 %</b>	<b>21 921</b>	<b>8,5 %</b>	<b>0,98</b>	<b>1,01</b>
MDS Grand Nancy Nord-Est	9 505	22,6 %	12 361	29,4 %	4 779	11,4 %	0,77	0,77
MDS Grand Nancy Sud-Est	10 249	24,3 %	11 639	27,6 %	3 653	8,7 %	0,88	0,98
MDS Nancy Nord	11 126	21,9 %	10 019	19,8 %	3 828	7,5 %	1,11	1,13
MDS Nancy Sud	10 256	21,1 %	8 665	17,8 %	3 124	6,4 %	1,18	1,11
MDS Plateau et Provinces	7 263	24,4 %	6 755	22,7 %	2 324	7,8 %	1,08	1,19
MDS Vandoeuvre	10 899	24,5 %	11 175	25,1 %	4 214	9,5 %	0,98	1,01
<b>Meurthe-et-Moselle</b>	<b>173 097</b>	<b>23,6 %</b>	<b>186 727</b>	<b>25,4 %</b>	<b>67 016</b>	<b>9,1 %</b>	<b>0,93</b>	<b>1,02</b>
<b>Grand Est</b>	<b>1 283 583</b>	<b>23,1 %</b>	<b>1 472 254</b>	<b>26,5 %</b>	<b>521 659</b>	<b>9,4 %</b>	<b>0,87</b>	<b>0,99</b>
<b>France métropolitaine</b>	<b>15 561 781</b>	<b>23,9 %</b>	<b>17 044 988</b>	<b>26,2 %</b>	<b>6 171 845</b>	<b>9,5 %</b>	<b>0,91</b>	<b>1,01</b>

## Professions et catégories socioprofessionnelles (PCS)

En quarante ans, la population active a fortement augmenté en France, cette hausse s'accompagnant de profondes mutations : progression des emplois dans le tertiaire et des emplois qualifiés, féminisation et vieillissement de la population en emploi, élévation du niveau de diplôme des actifs principalement.

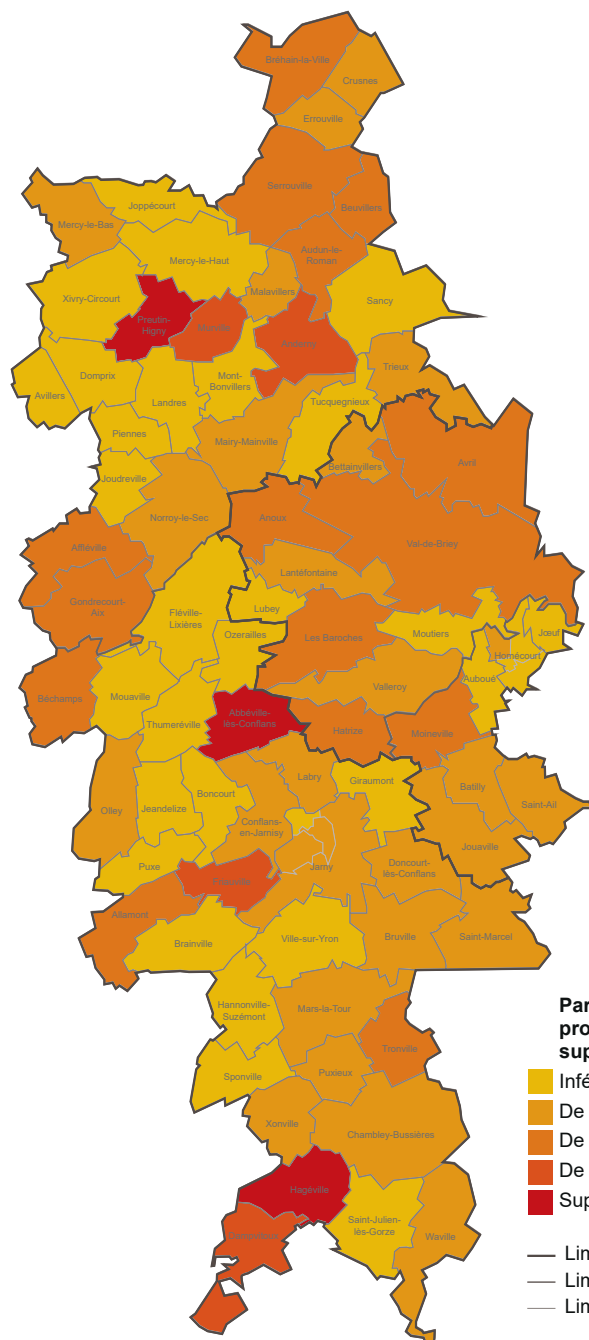

En 2019 en Meurthe-et-Moselle, 8 % des personnes âgées de 15 ans ou plus sont cadres ou professions intellectuelles supérieures, 14 % occupent une profession intermédiaire, 17 % sont employés, 12 % ouvriers, 3 % sont artisans, commerçants, chefs d'entreprise ou agriculteurs exploitants. Enfin, 46 % d'inactifs se répartissent entre 26 % de retraités et 20 % d'autres sans activité (étudiants, élèves...).

La catégorie ouvrière concerne désormais 75 200 meurthe-et-mosellans, soit 5 500 de moins qu'en 2013 (- 6,9 % en six ans). Les employés sont également en diminution (- 3,1 %). A l'inverse, les cadres et professions intellectuelles supérieures (+ 4,2 %), les retraités (+ 3,8 %) ainsi que les artisans, commerçants et chefs d'entreprise (+ 3,7 %) ont connu les plus fortes progressions de leurs effectifs au cours de cette période.

PCS

### Professions et catégories socioprofessionnelles

La nomenclature des professions et catégories socioprofessionnelles (PCS) classe la population selon une synthèse de la profession (ou de l'ancienne profession), de la position hiérarchique et du statut (salaré ou non). Elle comporte trois niveaux d'agrégation emboîtés :

- les groupes socioprofessionnels (8 postes) présentés sur cette page,
- les catégories socioprofessionnelles (24 et 42 postes),
- les professions (486 postes).

(source : INSEE)

Sur le territoire, l'effectif de cadres et professions intellectuelles supérieures a connu une progression moindre par rapport à l'ensemble du département (seulement + 1,2 % en six ans). Ils ne constituent que 4,1 % de l'ensemble de la population âgée de 15 ans et plus en 2019.

Les catégories socioprofessionnelles des ouvriers et des employés perdent en revanche respectivement 4,7 % et 1,9 % de leurs effectifs entre 2013 et 2019 dans le territoire. Les ouvriers demeurent surreprésentés par rapport à la moyenne départementale (4,6 points de plus) notamment dans les communes du site principal de Joeuf (19 % d'ouvriers).

## Évolution de la part de cadres et professions intellectuelles supérieures au sein de la population âgée de 15 ans et plus

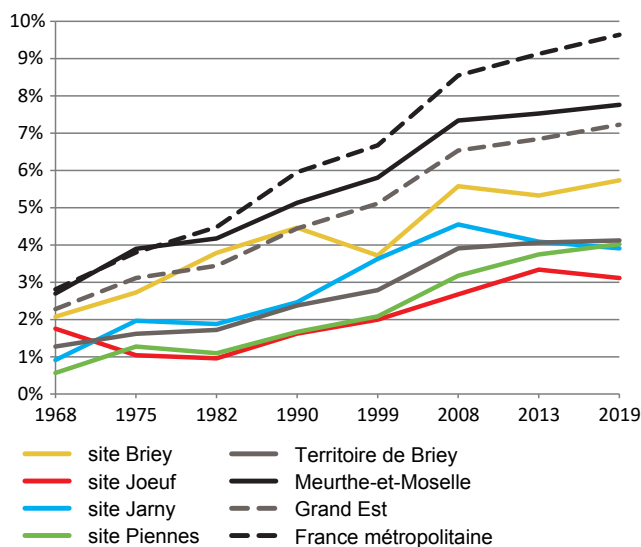

Zone	Part de la population âgée de 15 ans ou plus selon la PCS							
	Agriculteurs exploitants	Artisans, commerçants, chefs d'entreprise	Cadres et professions intellectuelles supérieures	Professions intermédiaires	Employés	Ouvriers	Retraités	Autres sans activité professionnelle
<b>Territoire de Longwy</b>	<b>0,3 %</b>	<b>2,2 %</b>	<b>4,3 %</b>	<b>11,8 %</b>	<b>18,8 %</b>	<b>17,6 %</b>	<b>24,7 %</b>	<b>20,3 %</b>
MDS Longuyon-Villerupt	0,6 %	2,3 %	4,1 %	11,6 %	19,1 %	18,3 %	25,6 %	18,3 %
MDS Longwy-Mont-Saint-Martin	0,0 %	2,0 %	4,5 %	11,9 %	18,6 %	17,1 %	24,1 %	21,8 %
<b>Territoire de Briey</b>	<b>0,6 %</b>	<b>2,8 %</b>	<b>4,1 %</b>	<b>12,5 %</b>	<b>17,8 %</b>	<b>16,9 %</b>	<b>27,1 %</b>	<b>18,0 %</b>
MDS Briey-Joeuf	0,3 %	2,8 %	4,3 %	12,9 %	16,7 %	17,5 %	27,4 %	18,0 %
Site de Briey	0,6 %	2,8 %	5,7 %	14,1 %	17,7 %	15,8 %	27,8 %	15,4 %
Site de Joeuf	0,1 %	2,8 %	3,1 %	11,9 %	15,8 %	19,0 %	27,0 %	20,2 %
MDS Jarny-Piennes	0,9 %	2,9 %	4,0 %	12,2 %	18,8 %	16,4 %	26,9 %	18,0 %
Site de Jarny	1,2 %	2,7 %	3,9 %	12,2 %	18,0 %	15,9 %	28,9 %	17,2 %
Site de Piennes	0,6 %	3,1 %	4,0 %	12,2 %	19,5 %	16,8 %	24,8 %	18,9 %
<b>Territoire Terres de Lorraine</b>	<b>0,7 %</b>	<b>3,3 %</b>	<b>6,8 %</b>	<b>15,8 %</b>	<b>17,9 %</b>	<b>12,4 %</b>	<b>27,4 %</b>	<b>15,7 %</b>
MDS Colombey-N.-Maisons-Vézelise	0,9 %	3,6 %	7,0 %	16,0 %	17,7 %	12,1 %	28,7 %	13,8 %
MDS Terres Toulaises	0,4 %	2,8 %	6,4 %	15,4 %	18,3 %	12,8 %	25,8 %	18,0 %
<b>Territoire Val de Lorraine</b>	<b>0,6 %</b>	<b>3,1 %</b>	<b>7,2 %</b>	<b>15,9 %</b>	<b>16,7 %</b>	<b>13,4 %</b>	<b>28,6 %</b>	<b>14,5 %</b>
MDS Bassin de Pont-à-Mousson	0,6 %	2,8 %	6,3 %	15,4 %	16,5 %	15,4 %	27,2 %	15,9 %
MDS Bassin de Pompey	0,6 %	3,4 %	7,9 %	16,3 %	16,9 %	11,8 %	29,7 %	13,4 %
<b>Territoire du Lunévillois</b>	<b>0,8 %</b>	<b>2,9 %</b>	<b>4,7 %</b>	<b>13,1 %</b>	<b>18,1 %</b>	<b>13,7 %</b>	<b>31,2 %</b>	<b>15,4 %</b>
MDS Baccarat	1,6 %	2,8 %	3,0 %	10,1 %	16,6 %	15,9 %	34,7 %	15,3 %
MDS Lunéville	0,8 %	2,7 %	4,7 %	12,3 %	19,3 %	13,2 %	30,6 %	16,3 %
MDS Entre Sel et Eau	0,5 %	3,0 %	5,5 %	15,0 %	18,0 %	13,1 %	30,1 %	14,8 %
<b>Territoire du Grand Nancy</b>	<b>0,0 %</b>	<b>2,5 %</b>	<b>11,7 %</b>	<b>14,5 %</b>	<b>14,5 %</b>	<b>8,2 %</b>	<b>23,2 %</b>	<b>25,3 %</b>
MDS Grand Nancy Nord-Est	0,0 %	2,8 %	9,8 %	15,8 %	16,8 %	8,9 %	31,2 %	14,6 %
MDS Grand Nancy Sud-Est	0,1 %	2,8 %	9,1 %	15,3 %	14,8 %	10,3 %	29,5 %	18,1 %
MDS Nancy Nord	0,0 %	2,7 %	16,3 %	14,4 %	12,7 %	5,7 %	17,8 %	30,4 %
MDS Nancy Sud	0,0 %	2,2 %	14,1 %	15,8 %	14,9 %	7,3 %	16,6 %	29,0 %
MDS Plateau et Provinces	0,0 %	2,1 %	7,8 %	12,8 %	15,0 %	11,7 %	22,6 %	27,9 %
MDS Vandoeuvre	0,0 %	2,0 %	10,4 %	12,4 %	13,2 %	7,5 %	24,5 %	30,0 %
<b>Meurthe-et-Moselle</b>	<b>0,4 %</b>	<b>2,7 %</b>	<b>7,8 %</b>	<b>14,1 %</b>	<b>16,6 %</b>	<b>12,3 %</b>	<b>26,3 %</b>	<b>19,8 %</b>
<b>Grand Est</b>	<b>0,8 %</b>	<b>2,9 %</b>	<b>7,2 %</b>	<b>13,8 %</b>	<b>16,3 %</b>	<b>14,7 %</b>	<b>27,4 %</b>	<b>16,9 %</b>
<b>France métropolitaine</b>	<b>0,8 %</b>	<b>3,5 %</b>	<b>9,6 %</b>	<b>14,2 %</b>	<b>16,0 %</b>	<b>12,0 %</b>	<b>27,2 %</b>	<b>16,6 %</b>

## Population étrangère et immigrée

En 2019, 65 400 immigrés vivent en Meurthe-et-Moselle, soit 8,9 % de la population totale. Une partie d'entre eux a acquis la nationalité française.

La population étrangère vivant dans le département s'élève à 45 700 personnes, soit 6,2 % de la population totale. Elle se compose majoritairement d'immigrés n'ayant pas acquis la nationalité française mais également de personnes nées en France de nationalité étrangère. 41,5 % des étrangers vivant dans le département proviennent de l'Union européenne. Les Algériens (13 %), Marocains (10 %) et Turcs (6 %) constituent ensuite les principales nationalités.

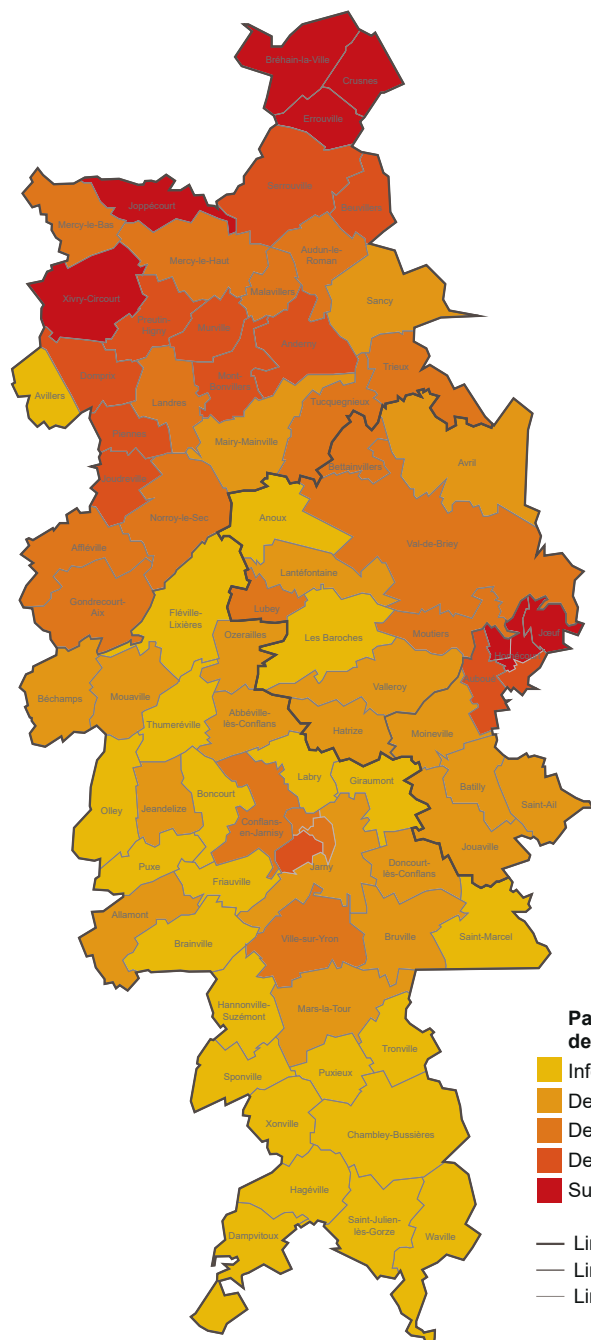

### Immigré

Un immigré est une personne née étrangère à l'étranger et résidant en France. Les personnes nées françaises à l'étranger et vivant en France ne sont donc pas comptabilisées. À l'inverse, certains immigrés ont pu devenir français, les autres restant étrangers. Les populations étrangère et immigrée ne se confondent pas totalement : un immigré n'est pas nécessairement étranger et réciproquement, certains étrangers sont nés en France (essentiellement des mineurs). La qualité d'immigré est permanente : un individu continue à appartenir à la population immigrée même s'il devient français par acquisition. C'est le pays de naissance, et non la nationalité à la naissance, qui définit l'origine géographique d'un immigré.

### Etranger

Un étranger est une personne qui réside en France et ne possède pas la nationalité française, soit qu'elle possède une autre nationalité (à titre exclusif), soit qu'elle n'en ait aucune (c'est le cas des personnes apatrides). Les personnes de nationalité française possédant une autre nationalité (ou plusieurs) sont considérées en France comme françaises. Un étranger n'est pas forcément immigré, il peut être né en France (les mineurs notamment). À la différence de celle d'immigré, la qualité d'étranger ne perdure pas toujours tout au long de la vie : on peut, sous réserve que la législation en vigueur le permette, devenir français par acquisition.

(source : INSEE)



Les immigrés en Meurthe-et-Moselle résident principalement dans le nord du département, notamment sur le territoire de Longwy. Les communes les plus septentrionales du territoire de Briey sont également concernées avec des taux supérieurs à 10 % à Joppécourt, Bréhain-la-Ville, Errouville et Crusnes du fait du coût du foncier moins élevé sur le territoire français pour les travailleurs transfrontaliers.

Les taux sont également supérieurs à 10 % à Joeuf et Homécourt dans la Vallée de l'Orne du fait d'une immigration plus ancienne (italiens, portugais principalement). Ils sont en nette diminution ces dernières décennies, la population d'origine étrangère ne constituant désormais que 7 % de la population totale contre 12 % trente ans plus tôt dans le site principal de Joeuf.

### Évolution de la part de la population de nationalité étrangère au sein de la population totale

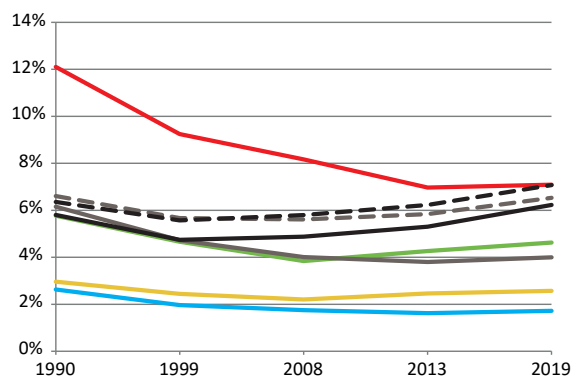

En 2019

Zone	Population immigrée	Population non immigrée	Part de la population immigrée	Population de nationalité étrangère	Population de nationalité française	Part de la population de nationalité étrangère
<b>Territoire de Longwy</b>	<b>17 892</b>	<b>71 872</b>	<b>19,9 %</b>	<b>14 015</b>	<b>75 749</b>	<b>15,6 %</b>
MDS Longuyon-Villerupt	6 440	31 452	17,0 %	5 264	32 628	13,9 %
MDS Longwy-Mont-Saint-Martin	11 452	40 420	22,1 %	8 751	43 121	16,9 %
<b>Territoire de Briey</b>	<b>5 016</b>	<b>72 116</b>	<b>6,5 %</b>	<b>3 081</b>	<b>74 051</b>	<b>4,0 %</b>
MDS Briey-Joeuf	2 734	31 646	8,0 %	1 721	32 659	5,0 %
Site de Briey	742	15 135	4,7 %	409	15 468	2,6 %
Site de Joeuf	1 992	16 511	10,8 %	1 312	17 191	7,1 %
MDS Jarry-Piennes	2 282	40 470	5,3 %	1 361	41 391	3,2 %
Site de Jarry	751	20 469	3,5 %	365	20 855	1,7 %
Site de Piennes	1 530	20 002	7,1 %	996	20 536	4,6 %
<b>Territoire Terres de Lorraine</b>	<b>4 100</b>	<b>94 206</b>	<b>4,2 %</b>	<b>2 502</b>	<b>95 804</b>	<b>2,5 %</b>
MDS Colombey-N.-Maisons-Vézelize	1 687	52 178	3,1 %	973	52 892	1,8 %
MDS Terres Toulaises	2 413	42 028	5,4 %	1 529	42 912	3,4 %
<b>Territoire Val de Lorraine</b>	<b>5 669</b>	<b>100 585</b>	<b>5,3 %</b>	<b>3 628</b>	<b>102 626</b>	<b>3,4 %</b>
MDS Bassin de Pont-à-Mousson	3 097	44 250	6,5 %	2 083	45 264	4,4 %
MDS Bassin de Pompey	2 572	56 335	4,4 %	1 545	57 362	2,6 %
<b>Territoire du Lunévillois</b>	<b>2 807</b>	<b>101 582</b>	<b>2,7 %</b>	<b>1 516</b>	<b>102 873</b>	<b>1,5 %</b>
MDS Baccarat	502	21 297	2,3 %	320	21 479	1,5 %
MDS Lunéville	1 186	32 094	3,6 %	670	32 610	2,0 %
MDS Entre Sel et Eau	1 119	48 191	2,3 %	526	48 784	1,1 %
<b>Territoire du Grand Nancy</b>	<b>29 896</b>	<b>228 019</b>	<b>11,6 %</b>	<b>20 953</b>	<b>236 962</b>	<b>8,1 %</b>
MDS Grand Nancy Nord-Est	2 964	39 021	7,1 %	1 767	40 218	4,2 %
MDS Grand Nancy Sud-Est	3 660	38 561	8,7 %	2 249	39 972	5,3 %
MDS Nancy Nord	5 245	45 510	10,3 %	4 163	46 591	8,2 %
MDS Nancy Sud	6 202	42 543	12,7 %	4 730	44 015	9,7 %
MDS Plateau et Provinces	5 320	24 421	17,9 %	3 936	25 807	13,2 %
MDS Vandoeuvre	6 504	37 963	14,6 %	4 107	40 360	9,2 %
<b>Meurthe-et-Moselle</b>	<b>65 380</b>	<b>668 380</b>	<b>8,9 %</b>	<b>45 695</b>	<b>688 065</b>	<b>6,2 %</b>
<b>Grand Est</b>	<b>509 468</b>	<b>5 046 751</b>	<b>9,2 %</b>	<b>362 766</b>	<b>5 193 453</b>	<b>6,5 %</b>
<b>France métropolitaine</b>	<b>6 378 273</b>	<b>58 718 495</b>	<b>9,8 %</b>	<b>4 603 989</b>	<b>60 492 779</b>	<b>7,1 %</b>



Les taux de scolarisation pour les tranches d'âge allant de 2 à 17 ans sont en moyenne plus élevés à l'échelle du territoire de Briey par rapport aux taux moyens observés dans l'ensemble du département.

Fort logiquement, les taux de scolarisation concernant la population âgée de 18 ans ou plus sont nettement inférieurs aux taux moyens départementaux en raison d'une forte concentration des formations universitaires et de la population étudiante dans le Grand Nancy. Ils sont même les plus faibles du département pour ces tranches d'âge du fait de l'absence de formation universitaire à l'échelle du territoire.

## Évolution de la part des 18-24 ans scolarisés

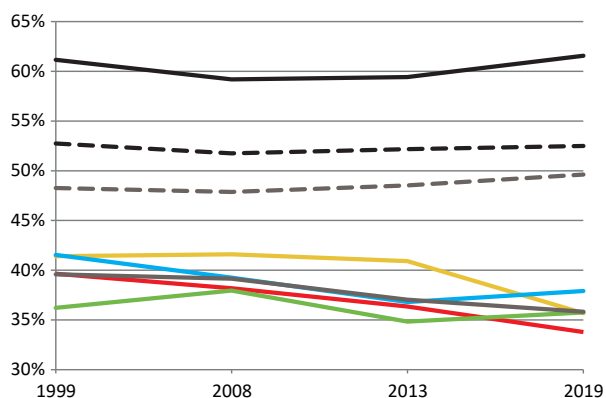

— site Briey      — Territoire de Briey  
— site Joef      — Meurthe-et-Moselle  
— site Jarny      - - - Grand Est  
— site Piennes      · · · France métropolitaine

En 2019	Taux de scolarisation selon l'âge						
	Zone	2 à 5 ans	6 à 10 ans	11 à 14 ans	15 à 17 ans	18 à 24 ans	25 à 29 ans
<b>Territoire de Longwy</b>	<b>74,8 %</b>	<b>98,2 %</b>	<b>98,5 %</b>	<b>96,4 %</b>	<b>38,1 %</b>	<b>3,4 %</b>	<b>0,9 %</b>
MDS Longuyon-Villerupt	75,1 %	98,5 %	98,7 %	95,6 %	35,0 %	2,8 %	0,9 %
MDS Longwy-Mont-Saint-Martin	74,7 %	97,9 %	98,3 %	97,0 %	40,0 %	3,8 %	1,0 %
<b>Territoire de Briey</b>	<b>72,4 %</b>	<b>98,1 %</b>	<b>98,7 %</b>	<b>96,4 %</b>	<b>35,8 %</b>	<b>2,5 %</b>	<b>0,6 %</b>
MDS Briey-Joef	73,9 %	97,9 %	98,3 %	96,5 %	34,6 %	2,7 %	0,6 %
Site de Briey	71,4 %	98,7 %	99,0 %	97,6 %	35,7 %	2,9 %	0,6 %
Site de Joef	75,9 %	97,2 %	97,7 %	95,3 %	33,8 %	2,5 %	0,6 %
MDS Jarny-Piennes	71,2 %	98,2 %	99,0 %	96,3 %	36,9 %	2,3 %	0,6 %
Site de Jarny	71,1 %	98,0 %	98,6 %	95,7 %	37,9 %	2,5 %	0,6 %
Site de Piennes	71,3 %	98,4 %	99,3 %	96,9 %	35,7 %	2,1 %	0,5 %
<b>Territoire Terres de Lorraine</b>	<b>73,0 %</b>	<b>97,5 %</b>	<b>98,5 %</b>	<b>95,3 %</b>	<b>43,4 %</b>	<b>4,0 %</b>	<b>0,7 %</b>
MDS Colombey-N.-Maisons-Vézelise	73,2 %	97,6 %	98,7 %	94,8 %	45,1 %	4,7 %	0,6 %
MDS Terres Toulaises	72,8 %	97,4 %	98,2 %	96,0 %	41,7 %	3,3 %	0,7 %
<b>Territoire Val de Lorraine</b>	<b>72,6 %</b>	<b>97,8 %</b>	<b>98,8 %</b>	<b>96,6 %</b>	<b>46,7 %</b>	<b>4,7 %</b>	<b>0,8 %</b>
MDS Bassin de Pont-à-Mousson	73,4 %	97,7 %	99,1 %	96,6 %	44,3 %	5,2 %	0,7 %
MDS Bassin de Pompey	72,0 %	98,0 %	98,5 %	96,6 %	48,7 %	4,3 %	0,8 %
<b>Territoire du Lunévillois</b>	<b>72,6 %</b>	<b>97,3 %</b>	<b>98,5 %</b>	<b>96,6 %</b>	<b>38,7 %</b>	<b>2,9 %</b>	<b>0,6 %</b>
MDS Baccarat	70,0 %	95,4 %	97,2 %	94,4 %	28,8 %	2,8 %	0,5 %
MDS Lunéville	73,6 %	97,7 %	99,1 %	96,9 %	37,1 %	2,7 %	0,7 %
MDS Entre Sel et Eau	73,1 %	97,9 %	98,7 %	97,2 %	44,0 %	3,2 %	0,7 %
<b>Territoire du Grand Nancy</b>	<b>70,3 %</b>	<b>96,5 %</b>	<b>97,6 %</b>	<b>94,8 %</b>	<b>76,5 %</b>	<b>20,8 %</b>	<b>1,7 %</b>
MDS Grand Nancy Nord-Est	70,1 %	96,9 %	97,9 %	96,4 %	54,0 %	7,1 %	0,9 %
MDS Grand Nancy Sud-Est	69,6 %	96,8 %	97,5 %	96,1 %	56,9 %	7,3 %	0,8 %
MDS Nancy Nord	72,6 %	97,4 %	98,0 %	97,6 %	84,8 %	26,3 %	2,4 %
MDS Nancy Sud	70,4 %	96,2 %	97,0 %	93,8 %	79,2 %	27,5 %	2,4 %
MDS Plateau et Provinces	70,5 %	94,5 %	97,3 %	89,2 %	59,8 %	13,1 %	1,7 %
MDS Vandoeuvre	68,8 %	96,7 %	98,0 %	93,9 %	83,2 %	26,4 %	2,0 %
<b>Meurthe-et-Moselle</b>	<b>72,2 %</b>	<b>97,4 %</b>	<b>98,3 %</b>	<b>95,8 %</b>	<b>61,6 %</b>	<b>11,0 %</b>	<b>1,0 %</b>
<b>Grand Est</b>	<b>72,5 %</b>	<b>97,4 %</b>	<b>98,2 %</b>	<b>95,5 %</b>	<b>49,6 %</b>	<b>7,2 %</b>	<b>0,9 %</b>
<b>France métropolitaine</b>	<b>73,7 %</b>	<b>97,4 %</b>	<b>98,2 %</b>	<b>95,9 %</b>	<b>52,5 %</b>	<b>8,4 %</b>	<b>1,0 %</b>

## Niveau de diplôme

Au cours des dernières décennies, le nombre de titulaires d'un diplôme du supérieur a augmenté dans le département comme en France métropolitaine, avec une concentration de ceux-ci dans les principales agglomérations et leur périphérie, par opposition aux zones rurales où leur croissance a été plus faible.

28,4 % des habitants âgés de 15 ans ou plus dans le département sont désormais titulaires d'un diplôme de l'enseignement supérieur, contre seulement 10,7 % trente ans plus tôt.

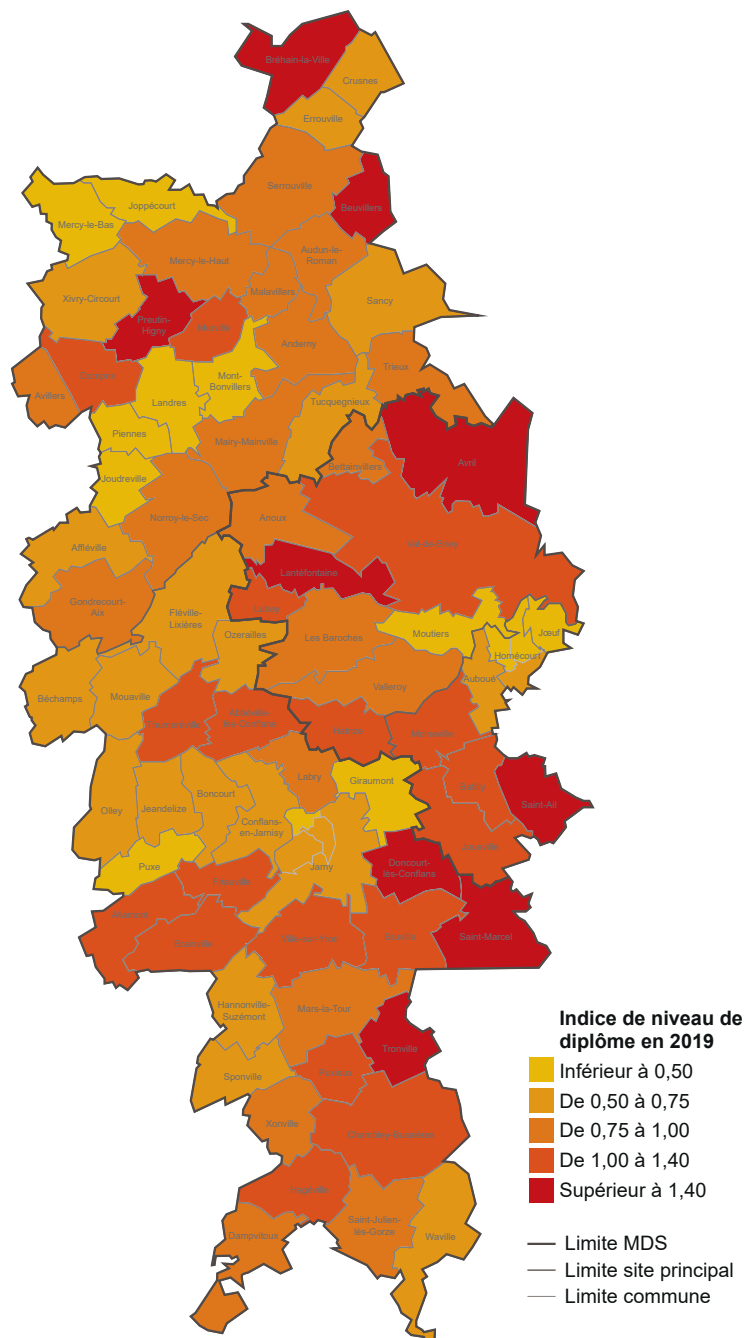

### Indice de niveau de diplôme

Le niveau de diplôme fait référence au diplôme le plus élevé déclaré par l'individu.

L'indice de niveau de diplôme mesure le rapport entre la population âgée de 15 ans ou plus détentrice d'un diplôme d'études supérieures et la population âgée de 15 ans ou plus sans aucun diplôme ou titulaire au plus du brevet des collèges ou du Brevet d'Études du Premier Cycle (BEP). Il est favorable lorsqu'il est supérieur à 1, c'est à dire lorsqu'il y a plus de personnes hautement diplômées que de personnes non diplômées ou peu diplômées sur un territoire.

(source : INSEE)

Dans le même temps, la part des non diplômés (ou titulaires au plus d'un certificat d'études primaires, brevet des collèges ou BEPC) a fortement diminué en Meurthe-et-Moselle : ils sont désormais 139 300 en 2019, représentant 26,3 % de la population âgée de 15 ans ou plus non scolarisée. A titre de comparaison, ils étaient près du double en 1990 (271 300), constituant alors 55 % de l'ensemble de la population âgée de 15 ans ou plus.

La population du territoire de Briey est sous-diplômée par rapport à la moyenne départementale dans le sens où son taux de diplômés de l'enseignement supérieur (19,1 %) est très inférieur au taux moyen en Meurthe-et-Moselle (28,4 %).

Sur le territoire, les indices de niveau de diplôme les plus élevés se retrouvent dans les communes de la frange Est proches de l'agglomération de Metz, à l'exception notable des principaux pôles urbains de la Vallée de l'Orne ; le taux de diplômés de l'enseignement supérieur n'est en effet que de 15 % dans le site principal de Joeuf.

## Évolution de la part des 15 ans et plus sans diplôme ou titulaires au plus du brevet parmi l'ensemble des 15 ans et plus non scolarisés

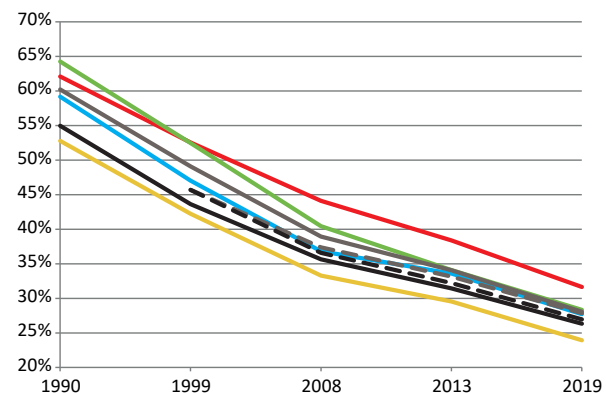

— site Briey      — Territoire de Briey  
— site Joeuf      — Meurthe-et-Moselle  
— site Jarny      — Grand Est  
— site Piennes      - - - France métropolitaine

Zone	Population non scolarisée âgée de 15 ans ou plus selon le plus haut diplôme obtenu			
	Sans diplôme ou au plus brevet des collèges ou BEPC	CAP, BEP	Baccalauréat, Brevet Pro	Diplôme de l'enseignement supérieur
<b>Territoire de Longwy</b>	<b>32,1 %</b>	<b>30,2 %</b>	<b>16,9 %</b>	<b>20,8 %</b>
MDS Longuyon-Villerupt	31,3 %	32,0 %	16,8 %	19,9 %
MDS Longwy-Mont-Saint-Martin	32,7 %	28,9 %	16,9 %	21,5 %
<b>Territoire de Briey</b>	<b>28,1 %</b>	<b>35,2 %</b>	<b>17,6 %</b>	<b>19,1 %</b>
MDS Briey-Joeuf	28,1 %	<b>35,3 %</b>	17,4 %	19,2 %
Site de Briey	23,9 %	33,8 %	18,6 %	23,7 %
Site de Joeuf	31,6 %	36,5 %	16,4 %	15,4 %
MDS Jarny-Piennes	28,0 %	35,2 %	17,7 %	19,0 %
Site de Jarny	27,7 %	34,9 %	18,0 %	19,4 %
Site de Piennes	28,3 %	35,5 %	17,5 %	18,7 %
<b>Territoire Terres de Lorraine</b>	<b>25,4 %</b>	<b>30,1 %</b>	<b>18,2 %</b>	<b>26,3 %</b>
MDS Colombey-N.-Maisons-Vézelise	24,9 %	30,2 %	17,8 %	27,1 %
MDS Terres Tuloises	25,9 %	30,0 %	<b>18,7 %</b>	25,4 %
<b>Territoire Val de Lorraine</b>	<b>25,4 %</b>	<b>30,1 %</b>	<b>17,9 %</b>	<b>26,6 %</b>
MDS Bassin de Pont-à-Mousson	26,7 %	30,5 %	17,9 %	24,9 %
MDS Bassin de Pompey	24,3 %	29,8 %	18,0 %	27,9 %
<b>Territoire du Lunévillois</b>	<b>29,3 %</b>	<b>32,3 %</b>	<b>17,4 %</b>	<b>20,9 %</b>
MDS Baccarat	<b>35,3 %</b>	32,8 %	15,9 %	<b>16,0 %</b>
MDS Lunéville	30,0 %	31,5 %	17,6 %	21,0 %
MDS Entre Sel et Eau	26,0 %	32,7 %	18,1 %	23,2 %
<b>Territoire du Grand Nancy</b>	<b>23,0 %</b>	<b>20,9 %</b>	<b>16,4 %</b>	<b>39,7 %</b>
MDS Grand Nancy Nord-Est	23,9 %	24,9 %	17,4 %	33,8 %
MDS Grand Nancy Sud-Est	23,9 %	25,9 %	17,3 %	32,8 %
MDS Nancy Nord	<b>16,1 %</b>	<b>14,2 %</b>	16,2 %	<b>53,5 %</b>
MDS Nancy Sud	20,1 %	16,8 %	16,2 %	46,9 %
MDS Plateau et Provinces	30,9 %	23,5 %	15,6 %	29,9 %
MDS Vandoeuvre	25,7 %	20,8 %	<b>15,3 %</b>	38,1 %
<b>Meurthe-et-Moselle</b>	<b>26,3 %</b>	<b>28,0 %</b>	<b>17,2 %</b>	<b>28,4 %</b>
<b>Grand Est</b>	<b>27,8 %</b>	<b>29,3 %</b>	<b>16,6 %</b>	<b>26,3 %</b>
<b>France métropolitaine</b>	<b>27,0 %</b>	<b>24,9 %</b>	<b>17,2 %</b>	<b>31,0 %</b>

## Taille des ménages

Entre 1999 et 2019, le nombre de ménages a augmenté de 46 600 en Meurthe-et-Moselle, soit une hausse de 16 %. La population correspondante a augmenté beaucoup moins vite : + 3 % en vingt ans. Les ménages sont donc de taille plus restreinte : ils comptent en moyenne 2,12 personnes chacun alors qu'ils comportaient encore 2,39 personnes en 1999.

Cette évolution prolonge une tendance déjà ancienne, y compris à l'échelle nationale : le nombre moyen de personnes par ménage a diminué régulièrement depuis 1850. Les modes de vie sont vraisemblablement le moteur principal de ces évolutions, tous ayant été dans le sens d'une réduction de la taille des ménages : moindre fréquence des familles nombreuses, mises en couple plus tardives, unions plus fragiles, décohobitation des générations...

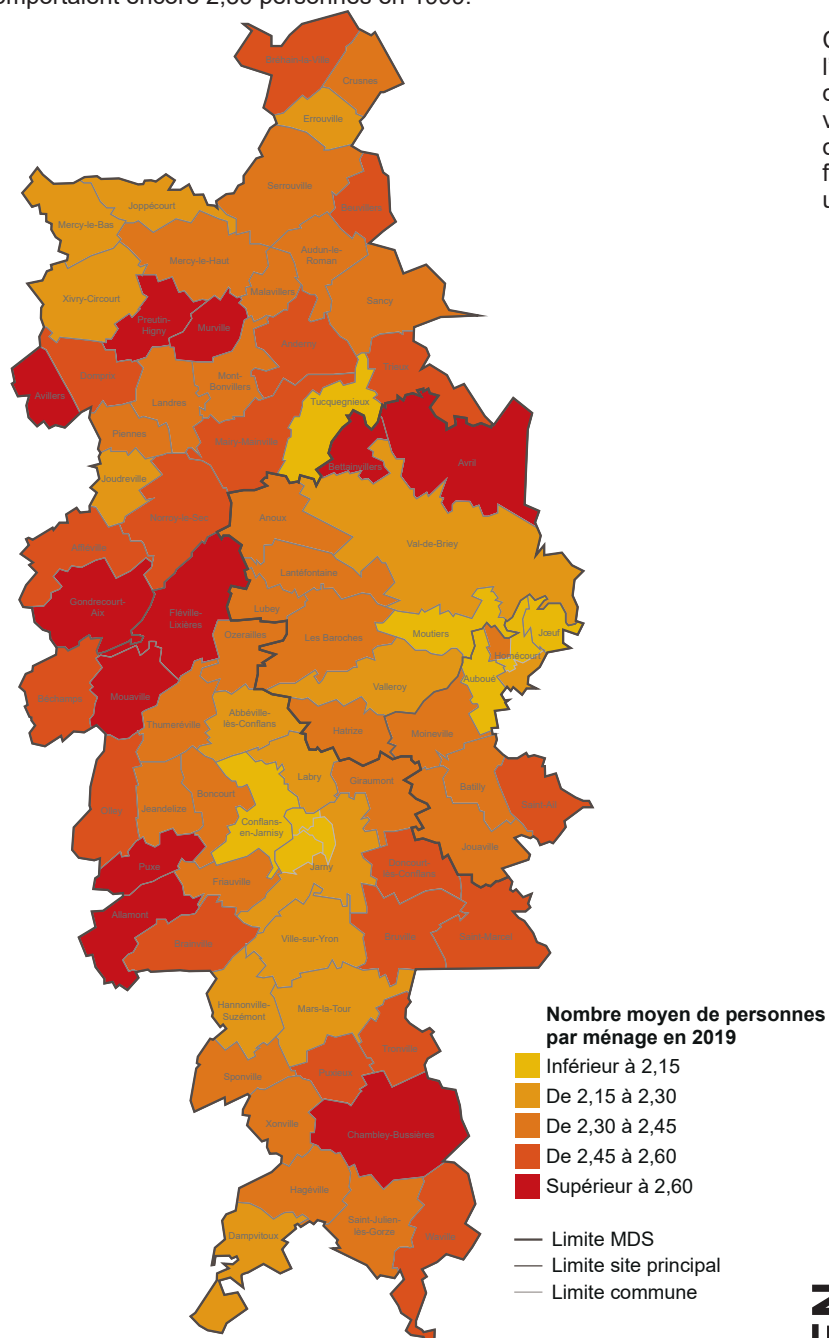

**Taille du ménage**  
Elle est égale au nombre de personnes qui le composent (nombre d'occupants de la résidence principale). On obtient la taille moyenne des ménages en divisant le nombre total de personnes composant les ménages par le nombre de ménages.  
(source : INSEE)

Sur le territoire de Briey, le nombre de ménages a augmenté de 15,2 % entre 1999 et 2019, soit 4 480 ménages supplémentaires. Leur population a progressé de 4,6 % au cours de cette période (+ 3 350 personnes).

**Entre 2013 et 2019, le nombre de ménages a faiblement augmenté sur le territoire** avec 2,1 % de ménages supplémentaires (+ 3,5 % en moyenne en Meurthe-et-Moselle). **Leur population a décliné** (- 0,6 % contre + 0,5 % en moyenne dans le département), entraînant une diminution de leur taille. Les ménages du territoire comptent en moyenne 2,25 personnes en 2019 contre 2,31 personnes six ans plus tôt, avec une taille moyenne plus faible en milieu urbain (Vallée de l'Orne, Jarny, Val de Briey et Tucquegnieux principalement) qu'en milieu rural.

## Évolution de la taille moyenne des ménages en nombre de personnes

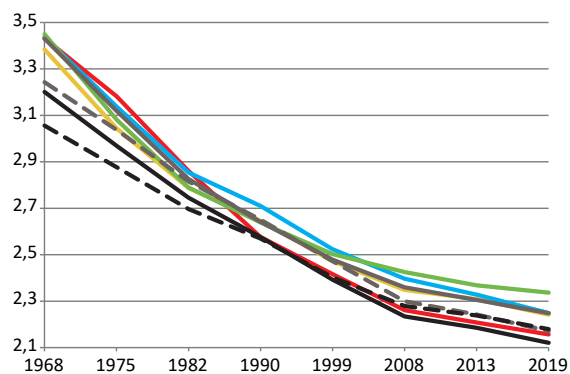

Zone	Ménages en 2019			Taille moyenne des ménages en 2013	Évolution du nombre de ménages 2013-2019
	Nombre	Population	Taille moyenne		
<b>Territoire de Longwy</b>	<b>39 895</b>	<b>88 378</b>	<b>2,22</b>	<b>2,25</b>	<b>+ 5,7 %</b>
MDS Longuyon-Villerupt	16 560	37 591	2,27	2,30	+ 3,3 %
MDS Longwy-Mont-Saint-Martin	23 335	50 787	2,18	2,20	<b>+ 7,5 %</b>
<b>Territoire de Briey</b>	<b>33 877</b>	<b>76 159</b>	<b>2,25</b>	<b>2,31</b>	<b>+ 2,1 %</b>
MDS Briey-Joeuf	15 450	33 914	2,20	2,25	+ 2,5 %
Site de Briey	6 971	15 627	2,24	2,31	+ 2,7 %
Site de Joeuf	8 479	18 287	2,16	2,21	+ 2,4 %
MDS Jarny-Piennes	18 427	42 245	2,29	2,35	+ 1,7 %
Site de Jarny	9 288	20 887	2,25	2,33	+ 2,1 %
Site de Piennes	9 140	21 358	2,34	2,37	+ 1,4 %
<b>Territoire Terres de Lorraine</b>	<b>41 023</b>	<b>95 357</b>	<b>2,32</b>	<b>2,44</b>	<b>+ 3,3 %</b>
MDS Colombey-N.-Maisons-Vézelize	22 406	52 472	2,34	<b>2,45</b>	+ 3,2 %
MDS Terres Toulaises	18 617	42 885	2,30	2,42	+ 3,3 %
<b>Territoire Val de Lorraine</b>	<b>45 047</b>	<b>104 677</b>	<b>2,32</b>	<b>2,42</b>	<b>+ 4,1 %</b>
MDS Bassin de Pont-à-Mousson	20 244	46 748	2,31	2,40	+ 3,9 %
MDS Bassin de Pompey	24 803	57 929	<b>2,34</b>	2,43	+ 4,2 %
<b>Territoire du Lunévillois</b>	<b>45 710</b>	<b>102 013</b>	<b>2,23</b>	<b>2,33</b>	<b>+ 1,7 %</b>
MDS Baccarat	9 653	21 161	2,19	2,27	<b>+ 0,7 %</b>
MDS Lunéville	15 174	32 584	2,15	2,28	+ 1,0 %
MDS Entre Sel et Eau	20 882	48 268	2,31	2,41	+ 2,7 %
<b>Territoire du Grand Nancy</b>	<b>131 224</b>	<b>247 747</b>	<b>1,89</b>	<b>1,92</b>	<b>+ 3,8 %</b>
MDS Grand Nancy Nord-Est	19 514	41 123	2,11	2,15	+ 6,5 %
MDS Grand Nancy Sud-Est	18 710	41 574	2,22	2,30	+ 6,4 %
MDS Nancy Nord	28 882	48 102	<b>1,67</b>	1,71	+ 2,9 %
MDS Nancy Sud	28 121	47 069	1,67	<b>1,67</b>	+ 2,5 %
MDS Plateau et Provinces	13 247	27 196	2,05	2,10	+ 1,9 %
MDS Vandoeuvre	22 750	42 683	1,88	1,92	+ 3,7 %
<b>Meurthe-et-Moselle</b>	<b>336 776</b>	<b>714 331</b>	<b>2,12</b>	<b>2,19</b>	<b>+ 3,5 %</b>
<b>Grand Est</b>	<b>2 498 232</b>	<b>5 424 575</b>	<b>2,17</b>	<b>2,24</b>	<b>+ 3,4 %</b>
<b>France métropolitaine</b>	<b>29 201 704</b>	<b>63 644 239</b>	<b>2,18</b>	<b>2,24</b>	<b>+ 5,0 %</b>

## Composition des ménages

131 600 personnes résident seules en Meurthe-et-Moselle, soit 39 % des ménages, en augmentation de quatre points en une décennie. Les femmes sont plus souvent seules : 22 % d'entre elles le sont pour 17 % d'hommes seuls, mais cette prépondérance féminine s'atténue progressivement. Les seniors sont les personnes vivant le plus souvent seules (38 % des 80 ans et plus), surtout les femmes, davantage confrontées au veuvage que les hommes.

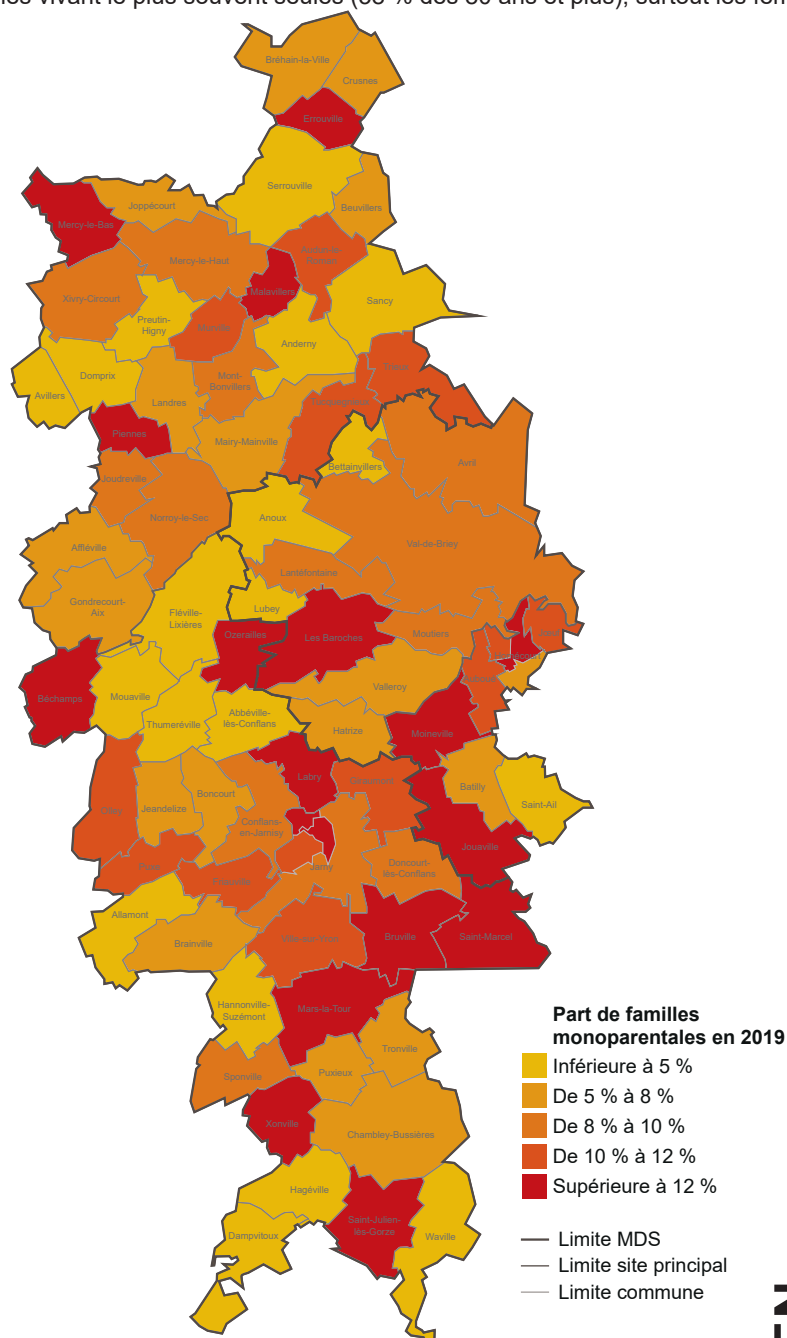

### Ménage

Un ménage, au sens statistique du terme, désigne l'ensemble des occupants d'un même logement sans que ces personnes soient nécessairement unies par des liens de parenté (en cas de colocation, par exemple). Un ménage peut être composé d'une seule personne.

Les personnes vivant dans des habitations mobiles ou en communauté (foyers de travailleurs, maisons de retraite, résidences universitaires, maisons de détention...), les marinières et les sans-abris sont considérés comme vivant hors ménage.

### Famille

Une famille est la partie d'un ménage comprenant au moins deux personnes et constituée :

- soit d'un couple vivant au sein du ménage, avec le cas échéant son ou ses enfant(s) appartenant au même ménage ;
- soit d'un adulte avec son ou ses enfant(s) appartenant au même ménage (famille monoparentale).

Pour qu'une personne soit enfant d'une famille, elle doit être célibataire et ne pas avoir de conjoint ou d'enfant faisant partie du même ménage.

Un ménage peut comprendre zéro, une ou plusieurs familles.

(source : INSEE)



Entre 1999 et 2019, du fait de la hausse des ruptures, à la fois la part des personnes vivant en couple a diminué (49 % des ménages contre 58 % vingt ans plus tôt) et celle des personnes vivant seules s'est accrue (de 32 % à 39 %).

L'avancée en âge des générations du baby-boom (âgées de 60 à 75 ans en 2019) a entraîné une forte hausse du nombre de couples dont les enfants ont quitté le foyer parental. La montée des couples sans enfant au domicile provient aussi, dans une moindre mesure, de la baisse de la mortalité.

Conséquence de la hausse des séparations, la composition des familles avec au moins un enfant mineur a évolué, de moins en moins de familles avec enfant(s) étant constituées autour d'un couple. **Le nombre de familles monoparentales ne cesse de croître** : + 33 % en vingt ans, soit 8 000 familles monoparentales supplémentaires dans le département.

Sur le territoire de Briey, les ménages avec famille constituent les deux-tiers des ménages : les couples constituent 56 % des ménages, soit 8 points de moins en vingt ans, et les familles monoparentales un ménage sur dix. Les ménages d'une personne forment le tiers restant mais sont davantage présents dans les communes du site de Joeuf à la structure par âge vieillissante.

## Évolution de la part des familles monoparentales parmi l'ensemble des ménages

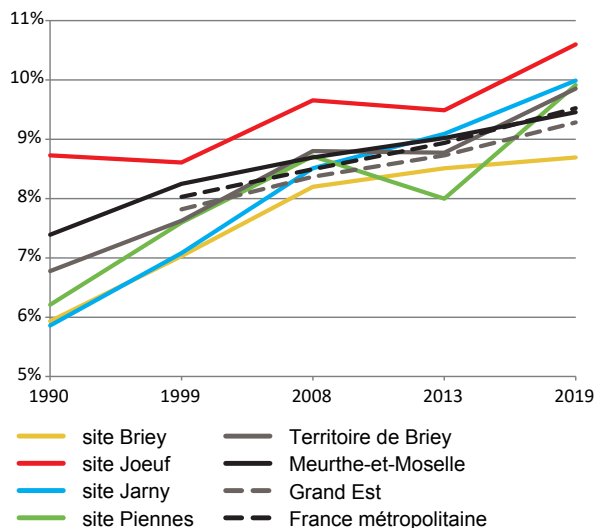

En 2019	Ménages							
	D'une personne		Sans famille		Avec famille		Dont familles monoparentales	
Zone	Nombre	%	Nombre	%	Nombre	%	Nombre	%
<b>Territoire de Longwy</b>	<b>13 956</b>	<b>35,0 %</b>	<b>685</b>	<b>1,7 %</b>	<b>25 228</b>	<b>63,3 %</b>	<b>4 029</b>	<b>10,1 %</b>
MDS Longuyon-Villerupt	5 161	31,2 %	285	1,7 %	11 107	67,1 %	1 511	9,1 %
MDS Longwy-Mont-Saint-Martin	8 795	37,7 %	400	1,7 %	14 121	60,6 %	2 519	10,8 %
<b>Territoire de Briey</b>	<b>11 111</b>	<b>32,8 %</b>	<b>432</b>	<b>1,3 %</b>	<b>22 344</b>	<b>65,9 %</b>	<b>3 339</b>	<b>9,9 %</b>
MDS Briey-Joeuf	5 517	35,6 %	165	1,1 %	9 800	63,3 %	1 508	9,7 %
Site de Briey	2 332	33,4 %	35	0,5 %	4 626	66,1 %	608	8,7 %
Site de Joeuf	3 185	37,5 %	130	1,5 %	5 174	61,0 %	900	10,6 %
MDS Jarny-Piennes	5 594	30,4 %	267	1,5 %	12 545	68,2 %	1 832	10,0 %
Site de Jarny	2 908	31,3 %	110	1,2 %	6 258	67,5 %	927	10,0 %
Site de Piennes	2 686	29,4 %	157	1,7 %	6 287	68,9 %	905	9,9 %
<b>Territoire Terres de Lorraine</b>	<b>12 106</b>	<b>29,5 %</b>	<b>418</b>	<b>1,0 %</b>	<b>28 446</b>	<b>69,4 %</b>	<b>3 646</b>	<b>8,9 %</b>
MDS Colombey-N.-Maisons-Vézelise	6 265	28,0 %	186	0,8 %	15 924	71,2 %	1 971	8,8 %
MDS Terres Toulaises	5 841	31,4 %	233	1,3 %	12 522	67,3 %	1 675	9,0 %
<b>Territoire Val de Lorraine</b>	<b>13 272</b>	<b>29,5 %</b>	<b>571</b>	<b>1,3 %</b>	<b>31 220</b>	<b>69,3 %</b>	<b>4 323</b>	<b>9,6 %</b>
MDS Bassin de Pont-à-Mousson	6 294	31,1 %	219	1,1 %	13 742	67,8 %	2 055	10,1 %
MDS Bassin de Pompey	6 978	28,1 %	352	1,4 %	17 478	70,5 %	2 267	9,1 %
<b>Territoire du Lunévillois</b>	<b>15 198</b>	<b>33,2 %</b>	<b>628</b>	<b>1,4 %</b>	<b>29 907</b>	<b>65,4 %</b>	<b>4 421</b>	<b>9,7 %</b>
MDS Baccarat	3 334	34,6 %	146	1,5 %	6 168	63,9 %	910	9,4 %
MDS Lunéville	5 602	36,9 %	196	1,3 %	9 401	61,9 %	1 689	11,1 %
MDS Entre Sel et Eau	6 262	30,0 %	286	1,4 %	14 338	68,6 %	1 821	8,7 %
<b>Territoire du Grand Nancy</b>	<b>65 931</b>	<b>50,3 %</b>	<b>4 329</b>	<b>3,3 %</b>	<b>60 927</b>	<b>46,4 %</b>	<b>12 082</b>	<b>9,2 %</b>
MDS Grand Nancy Nord-Est	7 359	37,7 %	340	1,7 %	11 802	60,5 %	2 169	11,1 %
MDS Grand Nancy Sud-Est	6 374	34,1 %	244	1,3 %	12 095	64,6 %	2 046	10,9 %
MDS Nancy Nord	17 309	59,9 %	1 448	5,0 %	10 129	35,1 %	1 971	6,8 %
MDS Nancy Sud	16 785	59,7 %	1 333	4,7 %	9 993	35,5 %	2 347	8,3 %
MDS Plateau et Provinces	6 152	46,5 %	260	2,0 %	6 820	51,5 %	1 546	11,7 %
MDS Vandoeuvre	11 952	52,5 %	704	3,1 %	10 089	44,4 %	2 002	8,8 %
<b>Meurthe-et-Moselle</b>	<b>131 574</b>	<b>39,1 %</b>	<b>7 063</b>	<b>2,1 %</b>	<b>198 072</b>	<b>58,8 %</b>	<b>31 840</b>	<b>9,5 %</b>
<b>Grand Est</b>	<b>903 379</b>	<b>36,2 %</b>	<b>42 029</b>	<b>1,7 %</b>	<b>1 552 795</b>	<b>62,2 %</b>	<b>231 918</b>	<b>9,3 %</b>
<b>France métropolitaine</b>	<b>10 815 644</b>	<b>37,0 %</b>	<b>567 791</b>	<b>1,9 %</b>	<b>17 815 251</b>	<b>61,0 %</b>	<b>2 780 926</b>	<b>9,5 %</b>

## Taux de motorisation des ménages

En 2019, 81 % des ménages du département disposent d'au moins une voiture, contre 73 % trente ans plus tôt. Le taux de motorisation a progressé d'un point entre 2013 et 2019. Il dépasse 90 % dans certaines zones périurbaines. 34 % des ménages sont quant à eux bi-motorisés (au moins deux voitures).

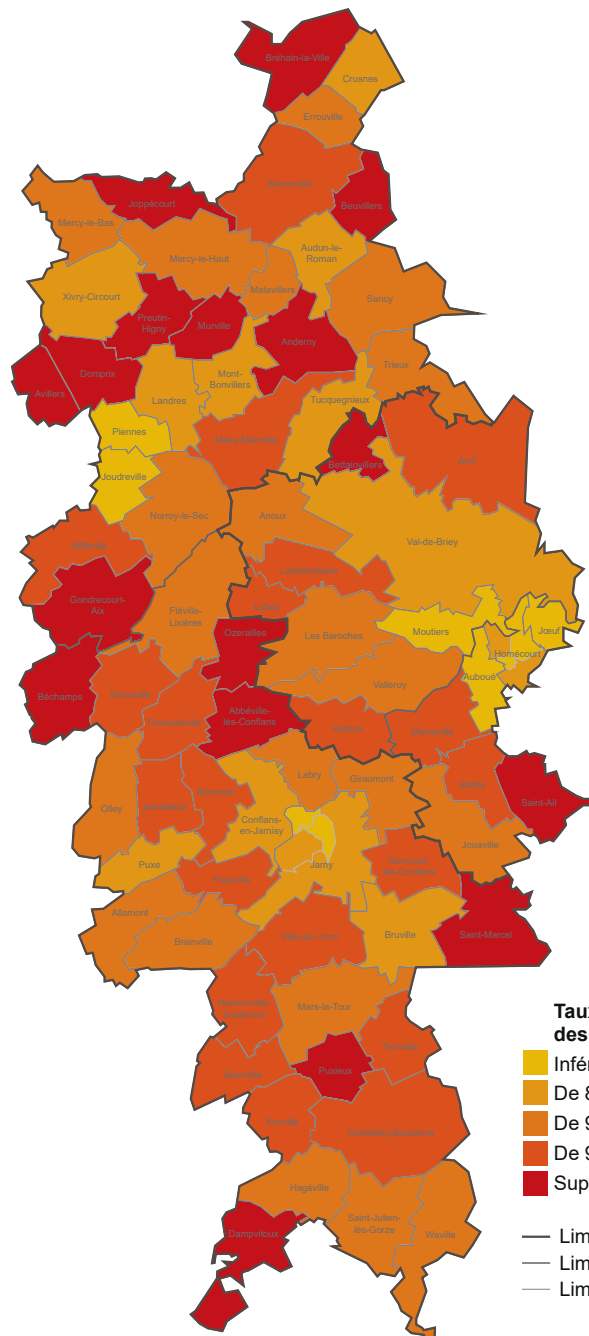

**Taux de motorisation des ménages**  
Part des ménages disposant d'au moins une voiture.

**Taux de bi-motorisation des ménages**  
Part des ménages disposant d'au moins deux voitures.

(source : INSEE)

En Meurthe-et-Moselle, les exploitants agricoles (97 %), les professions intermédiaires (93,5 %), les cadres et professions intellectuelles supérieures (93 %) et les artisans, commerçants et chefs d'entreprise (92,5 %) sont très motorisés tandis que les ouvriers (88 %) et surtout les employés (85 %) du département sont relativement moins équipés.

Les retraités (75 %) sont logiquement moins bien équipés notamment en milieu urbain (62 % dans la MDS Nancy Nord, 69 % dans la MDS Plateau et Provinces, 71 % dans la MDS Vandoeuvre). Seules 46 % des autres personnes sans activité professionnelle (chômeurs, étudiants) sont motorisées dans le département, avec des taux inférieurs à 40 % dans les MDS Plateau et Provinces et Nancy Nord.

**87,5 % des ménages du territoire de Briey ont au moins une voiture**, un taux supérieur de six points à la moyenne départementale. Le niveau de motorisation est plus faible dans les principaux pôles urbains en raison du recours plus aisé aux transports en commun dans ces zones mais également des ressources financières plus limitées des ménages.

42,6 % des ménages du territoire sont multimotorisés et possèdent au moins deux voitures.

## Évolution du taux de motorisation des ménages

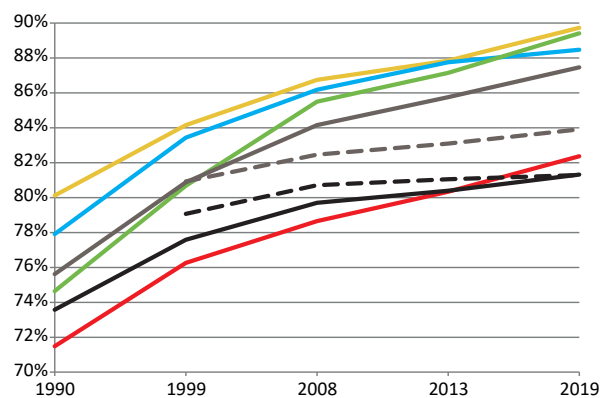

En 2019

Zone	Ensemble des ménages	Dont avec au moins 1 voiture	soit taux de motorisation	Dont avec au moins 2 voitures	soit taux de bi-motorisation
<b>Territoire de Longwy</b>	<b>39 895</b>	<b>33 621</b>	<b>84,3 %</b>	<b>15 048</b>	<b>37,7 %</b>
MDS Longuyon-Villerupt	16 560	14 373	86,8 %	7 011	42,3 %
MDS Longwy-Mont-Saint-Martin	23 335	19 248	82,5 %	8 037	34,4 %
<b>Territoire de Briey</b>	<b>33 877</b>	<b>29 629</b>	<b>87,5 %</b>	<b>14 431</b>	<b>42,6 %</b>
MDS Briey-Joeuf	15 450	13 239	85,7 %	6 044	39,1 %
Site de Briey	6 971	6 255	89,7 %	3 127	44,9 %
Site de Joeuf	8 479	6 984	82,4 %	2 917	34,4 %
MDS Jarny-Piennes	18 427	16 390	88,9 %	8 387	45,5 %
Site de Jarny	9 288	8 217	88,5 %	4 111	44,3 %
Site de Piennes	9 140	8 172	89,4 %	4 275	46,8 %
<b>Territoire Terres de Lorraine</b>	<b>41 023</b>	<b>36 773</b>	<b>89,6 %</b>	<b>19 370</b>	<b>47,2 %</b>
MDS Colombey-N.-Maisons-Vézelise	22 406	20 382	<b>91,0 %</b>	11 104	<b>49,6 %</b>
MDS Terres Toulaises	18 617	16 391	88,0 %	8 266	44,4 %
<b>Territoire Val de Lorraine</b>	<b>45 047</b>	<b>39 630</b>	<b>88,0 %</b>	<b>19 993</b>	<b>44,4 %</b>
MDS Bassin de Pont-à-Mousson	20 244	17 599	86,9 %	8 470	41,8 %
MDS Bassin de Pompey	24 803	22 031	88,8 %	11 523	46,5 %
<b>Territoire du Lunévillois</b>	<b>45 710</b>	<b>39 218</b>	<b>85,8 %</b>	<b>18 495</b>	<b>40,5 %</b>
MDS Baccarat	9 653	8 385	86,9 %	3 889	40,3 %
MDS Lunéville	15 174	12 387	81,6 %	5 287	34,8 %
MDS Entre Sel et Eau	20 882	18 445	88,3 %	9 319	44,6 %
<b>Territoire du Grand Nancy</b>	<b>131 224</b>	<b>94 994</b>	<b>72,4 %</b>	<b>27 804</b>	<b>21,2 %</b>
MDS Grand Nancy Nord-Est	19 514	16 359	83,8 %	5 980	30,6 %
MDS Grand Nancy Sud-Est	18 710	15 896	85,0 %	6 709	35,9 %
MDS Nancy Nord	28 882	18 310	<b>63,4 %</b>	4 230	14,6 %
MDS Nancy Sud	28 121	18 152	64,6 %	3 569	<b>12,7 %</b>
MDS Plateau et Provinces	13 247	9 461	71,4 %	2 668	20,1 %
MDS Vandoeuvre	22 750	16 814	73,9 %	4 649	20,4 %
<b>Meurthe-et-Moselle</b>	<b>336 776</b>	<b>273 864</b>	<b>81,3 %</b>	<b>115 141</b>	<b>34,2 %</b>
<b>Grand Est</b>	<b>2 498 232</b>	<b>2 096 339</b>	<b>83,9 %</b>	<b>940 676</b>	<b>37,7 %</b>
<b>France métropolitaine</b>	<b>29 201 704</b>	<b>23 739 676</b>	<b>81,3 %</b>	<b>10 111 088</b>	<b>34,6 %</b>

## Revenus disponibles des ménages

En 2019, la moitié de la population meurthe-et-mosellane dispose de moins de 21 790 euros par an et par unité de consommation (UC), soit moins de 1 815 euros par mois. Ce revenu disponible médian est légèrement inférieur à ceux du Grand Est (21 800 euros) et de France métropolitaine (21 930 euros).

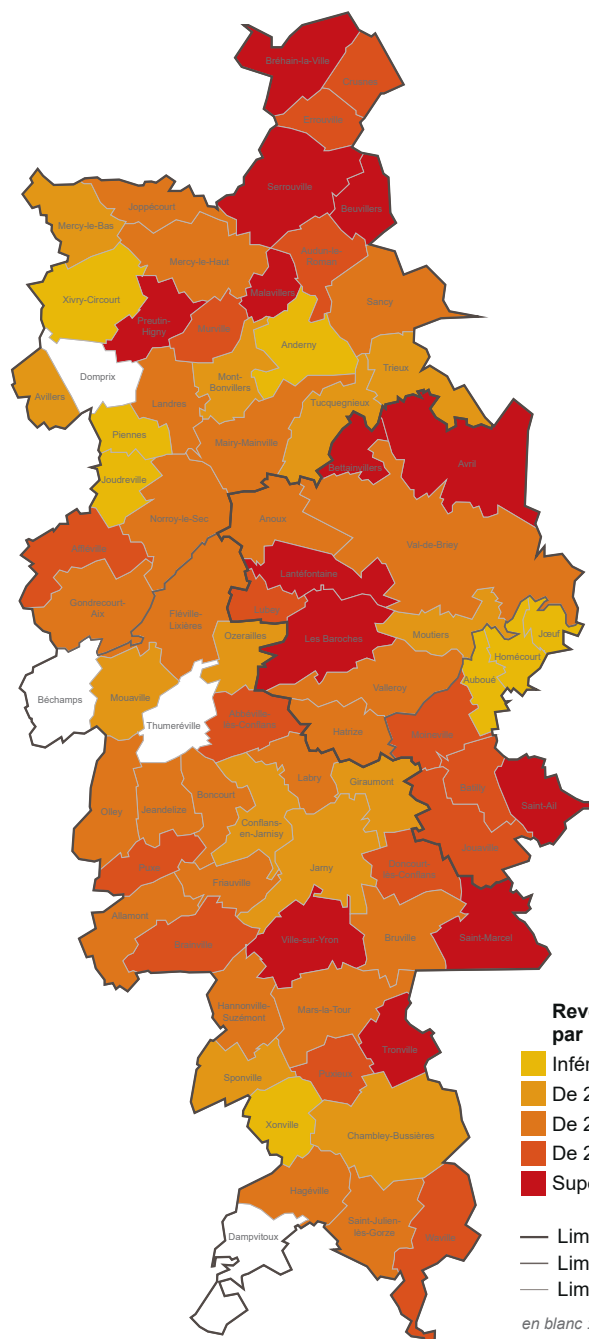

Dans le département, le niveau de vie des 10 % les plus modestes (1<sup>er</sup> décile) est inférieur à 11 390 euros, tandis que celui des 10 % les plus aisés (9<sup>e</sup> décile) dépasse 37 510 euros, soit 3,29 fois plus. Ce rapport, l'une des mesures usuelles des inégalités monétaires, est légèrement inférieur aux valeurs constatées dans le Grand Est et en France métropolitaine en 2019 (respectivement 3,33 et 3,41).

Qu'ils soient imposés en France ou à l'étranger, les revenus perçus à l'étranger par les travailleurs frontaliers font l'objet d'une rubrique dans la déclaration de revenus française, afin d'être pris en compte pour le calcul du taux effectif d'imposition. Toutefois, dans certains pays, notamment au Luxembourg, les impôts sont prélevés à la source, et les ressources des ménages percevant l'intégralité de leurs revenus dans ces pays ne sont pas toujours bien appréhendées (elles peuvent alors apparaître nulles dans les déclarations fiscales). Ainsi, dans les zones frontalières du Luxembourg, les indicateurs de revenus (et plus particulièrement le 1<sup>er</sup> décile de revenu) sont probablement sous-estimés.

**Revenu disponible** : revenu à la disposition du ménage pour consommer et épargner. Il comprend les revenus d'activités, indemnités de chômage, retraites et pensions, revenus fonciers, revenus financiers et prestations sociales reçues (prestations familiales, minima sociaux et prestations logement). Au total de ces ressources, on déduit les impôts directs et les prélèvements sociaux.

**Revenu disponible par unité de consommation (UC)** : également appelé «niveau de vie», c'est le «revenu disponible par équivalent adulte». Il est calculé en rapportant le revenu disponible du ménage au nombre d'UC qui le compose. Toutes les personnes rattachées au même ménage fiscal ont le même revenu déclaré par UC.

Si on ordonne une distribution de salaires, de revenus, de chiffre d'affaires..., les **déciles** sont les valeurs qui partagent cette distribution en dix parties égales, du 1<sup>er</sup> décile (D1) au 9<sup>e</sup> décile (D9). La **médiane** est la valeur qui partage cette distribution en deux parties égales.

**Le rapport interdécile** des revenus est utilisé pour mettre en évidence les disparités entre les plus riches et les plus pauvres. Il se calcule ainsi : D9/D1.

(source : INSEE, Dispositif Fichier localisé social et fiscal (FiLoSoFi))

En 2019, le niveau de vie médian des ménages du territoire est inférieur à la moyenne départementale (21 054 euros contre 21 790 euros) avec de nettes disparités territoriales entre les sites principaux de Briey (en moyenne 22 370 euros par an) et Joeuf (seulement 19 120 euros par an).

Les 10 % des ménages les plus aisés gagnent 3,1 fois plus que les 10 % les plus modestes. Ce rapport interdécile s'élève à 3,73 sur le site principal de Piennes et doit être relativisé du fait de la sous-estimation des revenus des transfrontaliers (comptabilisés dans la catégorie « revenus du patrimoine et autres revenus ») qui induit une sous-estimation des revenus et de la part des prestations sociales.

Les disparités de revenus seraient toutefois encore plus importantes sans les effets compensateurs des prestations sociales (minima sociaux, prestations familiales, prestations logement) et du prélèvement à la source des impôts directs pour les travailleurs transfrontaliers.

Les prestations sociales représentent 5,7 % des revenus disponibles des ménages du territoire et jusqu'à 8,1 % des revenus des ménages sur le site principal de Joeuf. Parmi elles, les minima sociaux représentent 2,6 % des revenus des ménages sur l'ensemble du territoire (2,7 % en Meurthe-et-Moselle) et jusqu'à 3,8 % des revenus des ménages du site principal de Joeuf.

## Évolution du revenu médian des ménages fiscaux par unité de consommation

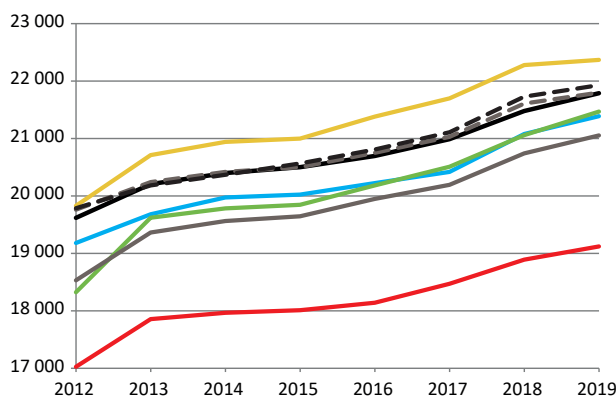

Zone	En 2019				Dispersion des niveaux de vie des ménages fiscaux (revenu disponible)				Composition du revenu disponible par unité de consommation des ménages fiscaux			
	1 <sup>er</sup> décile (en €)	Médiane (en €)	9 <sup>e</sup> décile (en €)	Rapport interdécile des revenus	dont % salaires, traitements ou chômage	dont % pensions, retraites et rentes	dont % prestations sociales	dont % minima sociaux				
<b>Territoire de Longwy</b>	<b>9 655</b>	<b>21 775</b>	<b>41 150</b>	<b>4,26</b>	<b>27,5 %</b>	<b>21,9 %</b>	<b>4,6 %</b>	<b>2,2 %</b>				
MDS Longuyon-Villerupt	10 470	23 370	42 780	4,09	26,8 %	20,9 %	3,4 %	1,7 %				
MDS Longwy-Mont-Saint-Martin	9 070	20 630	39 980	4,41	28,0 %	22,6 %	5,5 %	2,6 %				
<b>Territoire de Briey</b>	<b>11 314</b>	<b>21 054</b>	<b>35 033</b>	<b>3,10</b>	<b>49,6 %</b>	<b>28,2 %</b>	<b>5,7 %</b>	<b>2,6 %</b>				
MDS Briey-Joeuf	11 070	20 620	34 300	3,10	53,7 %	29,1 %	6,4 %	2,9 %				
Site de Briey	12 430	22 370	37 160	2,99	52,7 %	27,3 %	4,7 %	2,0 %				
Site de Joeuf	10 420	19 120	31 460	3,02	54,7 %	31,1 %	8,1 %	3,8 %				
MDS Jarny-Piennes	11 520	21 420	35 650	3,09	46,2 %	27,4 %	5,1 %	2,3 %				
Site de Jarny	12 560	21 390	33 380	2,66	58,9 %	31,5 %	5,7 %	2,6 %				
Site de Piennes	10 290	21 470	38 350	3,73	33,2 %	23,3 %	4,5 %	2,1 %				
<b>Territoire Terres de Lorraine</b>	<b>13 249</b>	<b>22 479</b>	<b>35 765</b>	<b>2,70</b>	<b>66,9 %</b>	<b>29,4 %</b>	<b>5,2 %</b>	<b>2,1 %</b>				
MDS Colombey-N.-Maisons-Vézelise	14 010	22 920	35 810	2,56	67,6 %	29,8 %	4,4 %	1,7 %				
MDS Terres Toulaises	12 320	21 940	35 710	2,90	66,0 %	28,9 %	6,1 %	2,5 %				
<b>Territoire Val de Lorraine</b>	<b>13 094</b>	<b>22 542</b>	<b>36 216</b>	<b>2,77</b>	<b>65,1 %</b>	<b>30,3 %</b>	<b>5,2 %</b>	<b>2,1 %</b>				
MDS Bassin de Pont-à-Mousson	12 590	21 810	35 180	2,79	63,9 %	30,1 %	5,7 %	2,3 %				
MDS Bassin de Pompey	13 500	23 130	37 050	2,74	66,0 %	30,5 %	4,8 %	1,9 %				
<b>Territoire du Lunévillois</b>	<b>12 240</b>	<b>21 108</b>	<b>33 219</b>	<b>2,71</b>	<b>60,6 %</b>	<b>32,5 %</b>	<b>6,7 %</b>	<b>3,0 %</b>				
MDS Baccarat	11 220	19 850	31 120	2,77	53,5 %	36,4 %	7,1 %	3,2 %				
MDS Lunéville	11 400	20 430	32 880	2,88	58,6 %	32,7 %	8,1 %	3,8 %				
MDS Entre Sel et Eau	13 310	22 170	34 420	2,59	65,3 %	30,6 %	5,6 %	2,4 %				
<b>Territoire du Grand Nancy</b>	<b>10 460</b>	<b>21 660</b>	<b>40 340</b>	<b>3,86</b>	<b>63,4 %</b>	<b>29,5 %</b>	<b>7,3 %</b>	<b>3,4 %</b>				
MDS Grand Nancy Nord-Est	12 550	22 770	38 880	3,10	61,5 %	33,2 %	5,7 %	2,5 %				
MDS Grand Nancy Sud-Est	11 970	22 660	38 260	3,20	64,0 %	32,6 %	6,0 %	2,6 %				
Nancy (commune complète)	9 630	21 300	43 820	4,55	65,9 %	24,6 %	7,7 %	3,8 %				
Laxou et Maxéville (communes complètes)	9 700	19 820	39 140	4,04	62,2 %	28,9 %	9,4 %	4,5 %				
MDS Vandoeuvre	9 790	20 640	38 630	3,95	59,4 %	34,7 %	8,4 %	3,8 %				
<b>Meurthe-et-Moselle</b>	<b>11 390</b>	<b>21 790</b>	<b>37 510</b>	<b>3,29</b>	<b>58,1 %</b>	<b>29,0 %</b>	<b>6,0 %</b>	<b>2,7 %</b>				
<b>Grand Est</b>	<b>11 590</b>	<b>21 800</b>	<b>38 560</b>	<b>3,33</b>	<b>61,2 %</b>	<b>28,9 %</b>	<b>5,8 %</b>	<b>2,5 %</b>				
<b>France métropolitaine</b>	<b>11 620</b>	<b>21 930</b>	<b>39 600</b>	<b>3,41</b>	<b>65,1 %</b>	<b>28,3 %</b>	<b>5,8 %</b>	<b>2,5 %</b>				

## Taux de pauvreté des ménages

En 2019, environ 113 000 personnes vivent au-dessous du seuil de pauvreté monétaire dans le département, soit 1 102 euros par mois. Le taux de pauvreté s'établit ainsi à 15,0 % et diminue de 0,4 point sur un an. Il demeure néanmoins supérieur aux taux de pauvreté de la région Grand Est (14,7 %) et de France métropolitaine (14,5 %).

Le taux de pauvreté est plus élevé dans les grands pôles urbains de la région et notamment à Mulhouse (33 %), Strasbourg (25 %), Reims (23 %), Metz (23 %) et Nancy (21 %). L'intensité de la pauvreté est de 21,6 %, plaçant la Meurthe-et-Moselle en 9<sup>e</sup> position parmi l'ensemble des départements métropolitains.

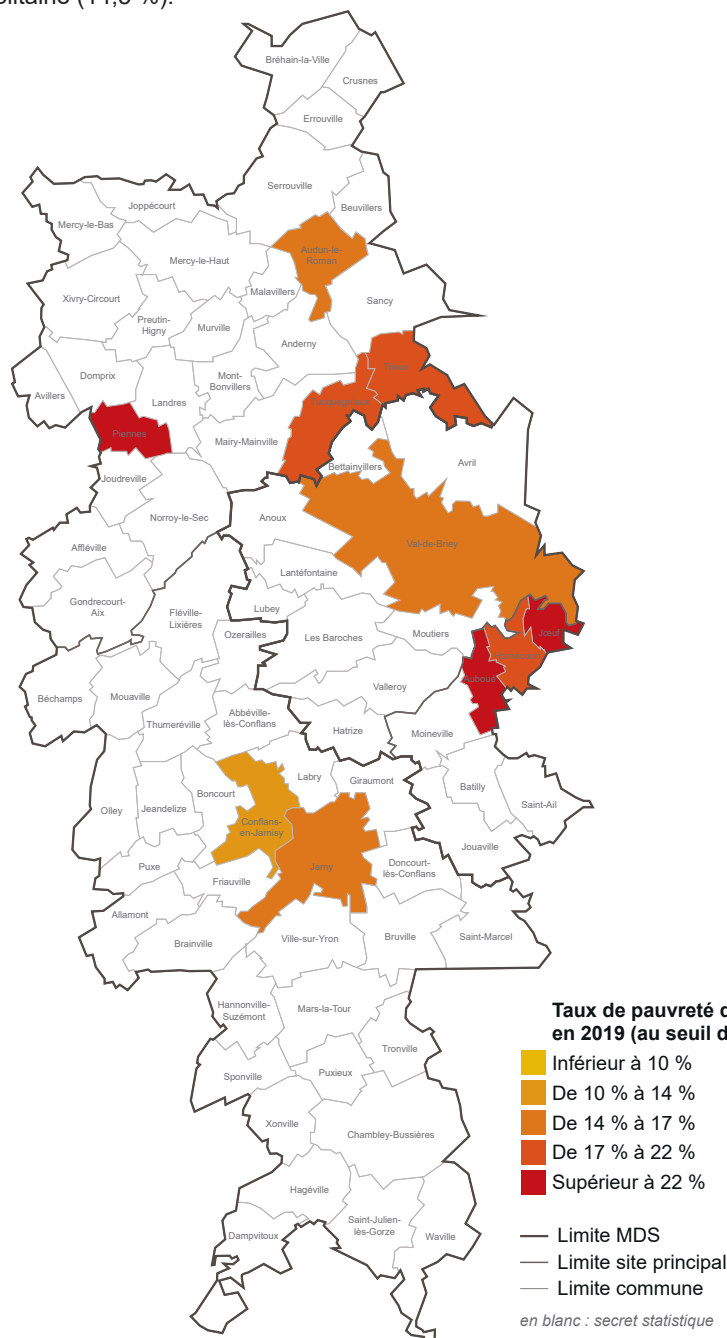

**Revenu disponible** : revenu à la disposition du ménage pour consommer et épargner. Il comprend les revenus d'activités, indemnités de chômage, retraites et pensions, revenus fonciers, revenus financiers et prestations sociales reçues. On déduit de ces ressources les impôts directs et les prélèvements sociaux.

**Revenu disponible par unité de consommation (UC)** : également appelé « niveau de vie », c'est le revenu disponible par « équivalent adulte ». Il est calculé en rapportant le revenu disponible du ménage au nombre d'unités de consommation qui le composent.

**Taux de pauvreté monétaire** : il correspond à la part de la population dont le niveau de vie est inférieur au seuil de 60 % du niveau de vie médian de France métropolitaine. On calcule également un taux de pauvreté aux seuils de 50 % et 40 %.

**Intensité de la pauvreté** : permet d'apprécier à quel point le niveau de vie de la population pauvre est éloigné du seuil de pauvreté. C'est l'écart relatif entre le niveau de vie médian de la population pauvre et le seuil de pauvreté. Plus cet indicateur est élevé et plus la pauvreté est dite intense.

(source : INSEE, Dispositif Fichier localisé social et fiscal (FLoSoFi))

En 2019, **15 % des ménages vivent sous le seuil de pauvreté sur le territoire de Briey**. Le revenu médian disponible de ces personnes est d'environ 10 230 euros par an et par unité de consommation, légèrement inférieur au niveau de vie médian des personnes pauvres en Meurthe-et-Moselle (10 320 euros par an et par unité de consommation).

Le niveau de vie médian des personnes pauvres est plus faible dans la MDS Jarmy - Piennes, notamment sur le site principal de Piennes avec **29 % de ménages pauvres dans la commune de Piennes en 2019**. Ces données doivent être relativisées du fait de la sous-estimation des revenus des transfrontaliers (voir encart en page 28).

**20 % des ménages résidant dans le site principal de Jœuf ont un niveau de vie inférieur au taux de pauvreté**, dont 25 % des ménages de Jœuf, 23 % de ceux d'Auboué et 20 % de ceux d'Homécourt.

## Évolution du niveau de vie médian des personnes pauvres (en €)

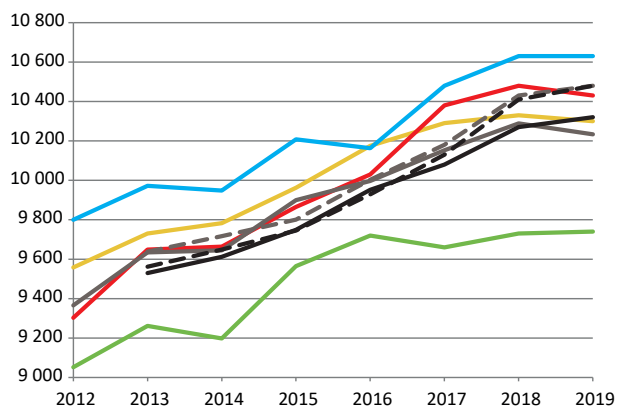

Zone	En 2019		Seuil de 60 % (revenus disponibles)		
	Taux de pauvreté au seuil de 40 % (revenus disponibles)	Taux de pauvreté au seuil de 50 % (revenus disponibles)	Taux de pauvreté	Niveau de vie médian des personnes pauvres (en €)	Intensité de la pauvreté
<b>Territoire de Longwy</b>	<b>8 %</b>	<b>13 %</b>	<b>20 %</b>	<b>9 589</b>	<b>0,272</b>
MDS Longuyon-Villerupt	7 %	11 %	17 %	9 560	0,274
MDS Longwy-Mont-Saint-Martin	9 %	15 %	23 %	9 610	0,270
<b>Territoire de Briey</b>	<b>5 %</b>	<b>9 %</b>	<b>15 %</b>	<b>10 233</b>	<b>0,222</b>
MDS Briey-Jœuf	5 %	10 %	16 %	10 380	0,211
Site de Briey	5 %	7 %	12 %	10 300	0,217
Site de Jœuf	6 %	12 %	20 %	10 430	0,207
MDS Jarmy-Piennes	5 %	9 %	15 %	10 110	0,232
Site de Jarmy	5 %	6 %	12 %	10 630	0,193
Site de Piennes	7 %	12 %	18 %	9 740	0,260
<b>Territoire Terres de Lorraine</b>	<b>5 %</b>	<b>6 %</b>	<b>10 %</b>	<b>10 830</b>	<b>0,178</b>
MDS Colombey-N.-Maisons-Vézelise	5 %	5 %	8 %	10 920	0,171
MDS Terres Toulaises	5 %	7 %	12 %	10 720	0,186
<b>Territoire Val de Lorraine</b>	<b>5 %</b>	<b>5 %</b>	<b>10 %</b>	<b>10 796</b>	<b>0,179</b>
MDS Bassin de Pont-à-Mousson	5 %	6 %	12 %	10 790	0,180
MDS Bassin de Pompey	5 %	5 %	9 %	10 800	0,179
<b>Territoire du Lunévillois</b>	<b>5 %</b>	<b>7 %</b>	<b>13 %</b>	<b>10 652</b>	<b>0,190</b>
MDS Baccarat	5 %	9 %	16 %	10 520	0,200
MDS Lunéville	5 %	9 %	15 %	10 460	0,205
MDS Entre Sel et Eau	5 %	5 %	10 %	10 850	0,175
<b>Territoire du Grand Nancy</b>	<b>5 %</b>	<b>12 %</b>	<b>19 %</b>	<b>10 190</b>	<b>0,226</b>
MDS Grand Nancy Nord-Est	5 %	7 %	12 %	10 640	0,191
MDS Grand Nancy Sud-Est	5 %	8 %	14 %	10 620	0,193
Nancy (Ville)	7 %	14 %	21 %	9 850	0,252
Laxou et Maxéville	7 %	15 %	25 %	10 310	0,216
MDS Vandoeuvre	6 %	14 %	22 %	10 170	0,228
<b>Meurthe-et-Moselle</b>	<b>5 %</b>	<b>9,0 %</b>	<b>15,0 %</b>	<b>10 320</b>	<b>0,216</b>
<b>Grand Est</b>	<b>5 %</b>	<b>8,5 %</b>	<b>14,7 %</b>	<b>10 480</b>	<b>0,203</b>
<b>France métropolitaine</b>	<b>5 %</b>	<b>8,4 %</b>	<b>14,5 %</b>	<b>10 480</b>	<b>0,204</b>

## Taux d'activité et taux d'emploi de la population

La population active âgée de 15 à 64 ans est de 334 000 personnes en Meurthe-et-Moselle (- 1,3 % en six ans), dont 173 000 hommes et 161 000 femmes. Elle regroupe 288 600 actifs ayant un emploi et 45 300 personnes au chômage. Le reste de la population âgée de 15 ans ou plus constitue la population dite inactive, c'est-à-dire les personnes ne travaillant pas et ne recherchant pas activement un emploi ou n'étant pas disponibles rapidement pour en occuper un.

Le taux d'activité des personnes de 15 à 64 ans s'établit à 71,2 % en 2019 en Meurthe-et-Moselle, en hausse de près de 10 points au cours des trois dernières décennies mais en hausse de seulement 0,4 point par rapport à 2013. Cette augmentation est surtout portée par celle des seniors (53,8 % des 55-64 ans sont actifs), en lien avec l'allongement de la durée du travail.

Le taux d'activité du territoire est de 73,6 % en 2019 avec un écart de près de 7 points entre hommes (76,8 %) et femmes (70,0 %). Le taux d'activité des 15-24 ans est le plus élevé du département avec 45,2 % d'actifs parmi les personnes de cette tranche d'âge.

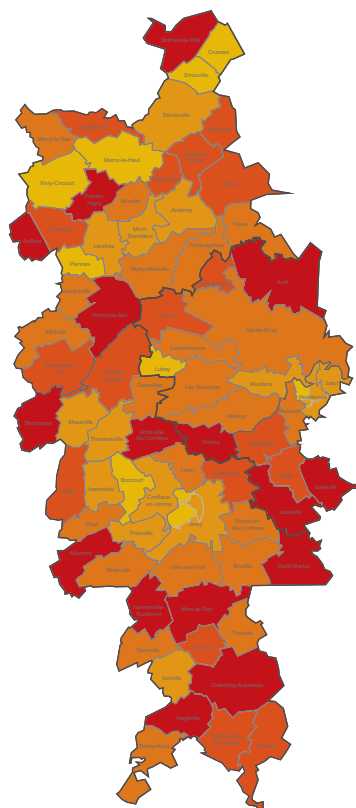

**Taux d'activité des 15-64 ans en 2019**

- Inférieur à 70 %
- De 70 % à 73 %
- De 73 % à 76 %
- De 76 % à 79 %
- Supérieur à 79 %

— Limite MDS  
— Limite site principal  
— Limite commune

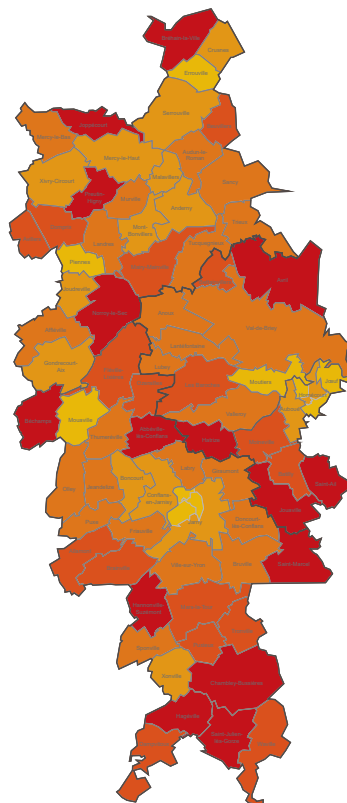

**Taux d'emploi des 15-64 ans en 2019**

- Inférieur à 60 %
- De 60 % à 64 %
- De 64 % à 68 %
- De 68 % à 72 %
- Supérieur à 72 %

— Limite MDS  
— Limite site principal  
— Limite commune

Dans le département, le taux d'emploi des personnes de 15 à 64 ans est de 61,6 % en 2019. Il est stable à ce niveau depuis une dizaine d'années, après une forte progression de 10 points entre 1990 et 2013.

Le taux d'emploi du territoire est de 63,7 % en 2019 avec un écart de près de 8 points entre hommes (67,3 %) et femmes (59,3 %). Le taux d'emploi des 15-24 ans est également le plus élevé du département avec 32,1 % d'actifs en emploi parmi les personnes de cette tranche d'âge. Les taux sont les plus élevés dans les communes situées entre Nancy et Metz, à l'exception notable des communes les plus peuplées du territoire.



**Population active**

Elle regroupe la population active occupée (appelée aussi « population active ayant un emploi ») et les chômeurs.

**Population active occupée**

Elle regroupe l'ensemble des personnes qui ont un emploi.

**Taux d'activité**

Rapport entre le nombre d'actifs (actifs occupés et chômeurs) et l'ensemble de la population correspondante.

**Taux d'emploi**

Rapport entre le nombre d'actifs occupés et l'ensemble de la population correspondante.

(source : INSEE)

## Évolution du taux d'activité des 15-64 ans

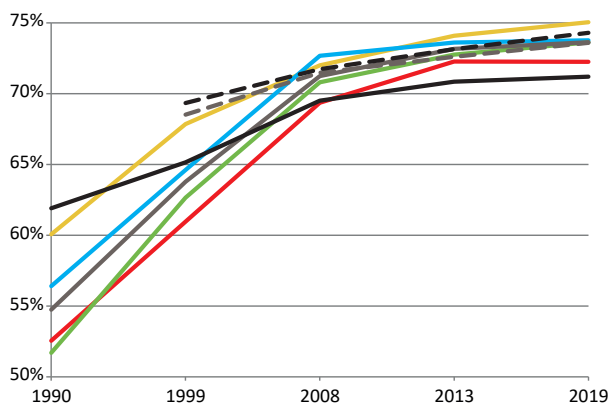

En 2019

Zone	Population totale de 15 à 64 ans	Population active de 15 à 64 ans	soit taux d'activité	Population active occupée de 15 à 64 ans	soit taux d'emploi
<b>Territoire de Longwy</b>	<b>56 581</b>	<b>41 295</b>	<b>73,0 %</b>	<b>35 511</b>	<b>62,8 %</b>
MDS Longuyon-Villerupt	23 804	17 612	74,0 %	15 484	65,0 %
MDS Longwy-Mont-Saint-Martin	32 777	23 682	72,3 %	20 028	61,1 %
<b>Territoire de Briey</b>	<b>47 552</b>	<b>35 018</b>	<b>73,6 %</b>	<b>30 269</b>	<b>63,7 %</b>
MDS Briey-Joeuf	21 062	15 495	73,6 %	13 261	63,0 %
Site de Briey	9 911	7 438	75,0 %	6 588	66,5 %
Site de Joeuf	11 150	8 057	72,3 %	6 673	59,8 %
MDS Jarny-Piennes	26 490	19 522	73,7 %	17 009	64,2 %
Site de Jarny	13 094	9 660	73,8 %	8 395	64,1 %
Site de Piennes	13 396	9 863	73,6 %	8 613	64,3 %
<b>Territoire Terres de Lorraine</b>	<b>61 478</b>	<b>46 058</b>	<b>74,9 %</b>	<b>41 430</b>	<b>67,4 %</b>
MDS Colombey-N.-Maisons-Vézelize	33 383	25 512	76,4 %	23 256	69,7 %
MDS Terres Tuloises	28 095	20 545	73,1 %	18 174	64,7 %
<b>Territoire Val de Lorraine</b>	<b>65 553</b>	<b>49 564</b>	<b>75,6 %</b>	<b>43 894</b>	<b>67,0 %</b>
MDS Bassin de Pont-à-Mousson	29 483	22 048	74,8 %	19 343	65,6 %
MDS Bassin de Pompey	36 070	27 516	76,3 %	24 551	68,1 %
<b>Territoire du Lunévillois</b>	<b>63 806</b>	<b>46 761</b>	<b>73,3 %</b>	<b>40 595</b>	<b>63,6 %</b>
MDS Baccarat	12 850	9 192	71,5 %	7 733	60,2 %
MDS Lunéville	20 413	14 834	72,7 %	12 670	62,1 %
MDS Entre Sel et Eau	30 542	22 735	74,4 %	20 192	66,1 %
<b>Territoire du Grand Nancy</b>	<b>173 898</b>	<b>115 166</b>	<b>66,2 %</b>	<b>96 891</b>	<b>55,7 %</b>
MDS Grand Nancy Nord-Est	25 501	19 146	75,1 %	16 666	65,4 %
MDS Grand Nancy Sud-Est	26 171	18 782	71,8 %	16 570	63,3 %
MDS Nancy Nord	37 455	23 625	63,1 %	19 889	53,1 %
MDS Nancy Sud	36 155	23 519	65,1 %	19 436	53,8 %
MDS Plateau et Provinces	19 478	12 609	64,7 %	9 592	49,2 %
MDS Vandoeuvre	29 138	17 486	60,0 %	14 738	50,6 %
<b>Meurthe-et-Moselle</b>	<b>468 867</b>	<b>333 861</b>	<b>71,2 %</b>	<b>288 591</b>	<b>61,6 %</b>
<b>Grand Est</b>	<b>3 502 365</b>	<b>2 577 548</b>	<b>73,6 %</b>	<b>2 233 384</b>	<b>63,8 %</b>
<b>France métropolitaine</b>	<b>40 475 554</b>	<b>30 075 213</b>	<b>74,3 %</b>	<b>26 180 810</b>	<b>64,7 %</b>

## Taux de chômage de la population

Le taux de chômage au sens du recensement permet d'estimer le chômage à un niveau géographique fin. Il est estimé à 13,6 % en Meurthe-et-Moselle en 2019, au même niveau qu'en 2013. Le nombre de chômeurs au sens du recensement (45 270) a diminué de 1,6 % entre 2013 et 2019, le nombre d'actifs dans le département chutant lui aussi au cours de cette période (- 1,3 %).

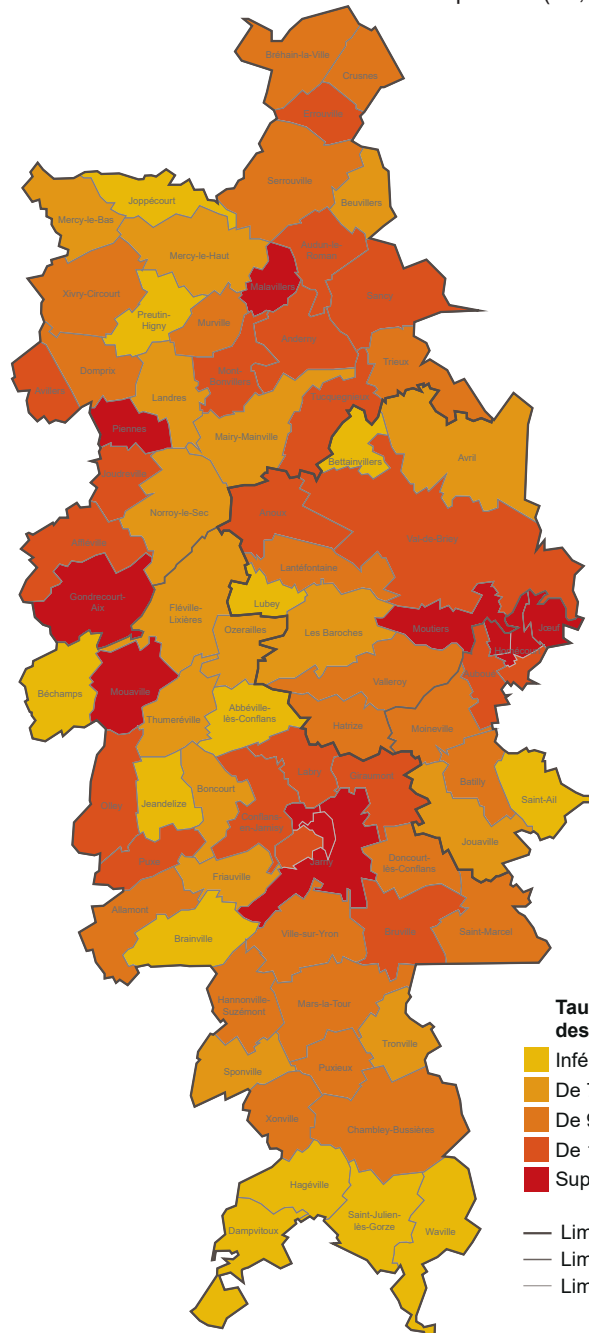

La définition du chômage est sensible aux critères retenus : ici, c'est le chômage au sens du recensement de la population (INSEE) qui est retenu afin de pouvoir présenter des données à l'échelle infracommunale.

Cette source n'est pas comparable avec les taux de chômage localisés publiés trimestriellement à l'échelle des régions, départements et zones d'emploi. Ces données sont issues d'une synthèse de différentes sources. Le taux de chômage localisé du département est de 7,0 % au 1<sup>er</sup> trimestre 2022 (7,1 % dans le Grand Est et en France métropolitaine). Le territoire de Brieu se partage entre la zone d'emploi de Thionville (communes de l'extrémité nord) dont le taux de chômage est de 7,1 %, et la zone d'emploi de Metz couvrant une grande partie du territoire et dont le taux de chômage est de 7,2 %.

Les 4 748 chômeurs du territoire constituent 13,6 % de sa population active en 2019, soit un taux de chômage équivalent à la moyenne départementale. **Le chômage est le plus élevé du département chez les 15-24 ans avec un taux de 29,1 %.** Il est de 12,1 % chez les 25-54 ans et de 12,6 % chez les 55-64 ans. Le chômage des femmes se situe à un niveau beaucoup plus élevé que celui des hommes sur le territoire (3 points de plus).

Les plus forts taux de chômage au sens du recensement de la population sont relevés dans le Bassin de Landres (22,9 % à Piennes ; 15,8 % à Joudreville), dans la Vallée de l'Orne (20,2 % à Homécourt ; 20,0 % à Joeuf ; 17,2 % à Moutiers) ainsi qu'à Jarny (17,0 %).

#### Chômeur

Personne qui n'a pas d'emploi et qui en recherche un. La définition des chômeurs est extrêmement sensible aux critères retenus. La définition la plus couramment utilisée est celle « au sens du BIT ». Elle permet d'effectuer des comparaisons internationales.

#### Taux de chômage au sens du recensement

Pourcentage de chômeurs dans la population active (actifs occupés + chômeurs).

(source : INSEE)

## Évolution du taux de chômage des 15-64 ans

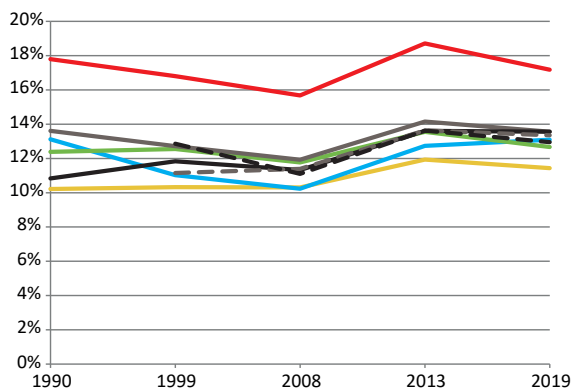

En 2019

Zone	Population active de 15 à 64 ans	Chômeurs de 15 à 64 ans	soit taux de chômage	dont taux de chômage hommes	dont taux de chômage femmes
<b>Territoire de Longwy</b>	<b>41 295</b>	<b>5 783</b>	<b>14,0 %</b>	<b>14,0 %</b>	<b>14,1 %</b>
MDS Longuyon-Villerupt	17 612	2 128	12,1 %	11,3 %	13,0 %
MDS Longwy-Mont-Saint-Martin	23 682	3 655	15,4 %	16,0 %	14,8 %
<b>Territoire de Briey</b>	<b>35 018</b>	<b>4 748</b>	<b>13,6 %</b>	<b>12,2 %</b>	<b>15,1 %</b>
MDS Briey-Joeuf	15 495	2 235	14,4 %	13,3 %	15,6 %
Site de Briey	7 438	851	11,4 %	10,3 %	12,6 %
Site de Joeuf	8 057	1 384	17,2 %	16,0 %	18,6 %
MDS Jarny-Piennes	19 522	2 514	12,9 %	11,2 %	14,7 %
Site de Jarny	9 660	1 265	13,1 %	11,5 %	14,8 %
Site de Piennes	9 863	1 249	12,7 %	10,9 %	14,6 %
<b>Territoire Terres de Lorraine</b>	<b>46 058</b>	<b>4 627</b>	<b>10,0 %</b>	<b>10,0 %</b>	<b>10,1 %</b>
MDS Colombey-N.-Maisons-Vézelize	25 512	2 257	<b>8,8 %</b>	<b>9,0 %</b>	<b>8,7 %</b>
MDS Terres Toulaises	20 545	2 371	11,5 %	11,3 %	11,8 %
<b>Territoire Val de Lorraine</b>	<b>49 564</b>	<b>5 669</b>	<b>11,4 %</b>	<b>11,5 %</b>	<b>11,4 %</b>
MDS Bassin de Pont-à-Mousson	22 048	2 705	12,3 %	11,9 %	12,7 %
MDS Bassin de Pompey	27 516	2 965	10,8 %	11,1 %	10,4 %
<b>Territoire du Lunévillois</b>	<b>46 761</b>	<b>6 166</b>	<b>13,2 %</b>	<b>13,2 %</b>	<b>13,2 %</b>
MDS Baccarat	9 192	1 459	15,9 %	15,4 %	16,4 %
MDS Lunéville	14 834	2 164	14,6 %	14,8 %	14,4 %
MDS Entre Sel et Eau	22 735	2 543	11,2 %	11,1 %	11,3 %
<b>Territoire du Grand Nancy</b>	<b>115 166</b>	<b>18 275</b>	<b>15,9 %</b>	<b>16,5 %</b>	<b>15,2 %</b>
MDS Grand Nancy Nord-Est	19 146	2 480	13,0 %	13,5 %	12,4 %
MDS Grand Nancy Sud-Est	18 782	2 212	11,8 %	12,1 %	11,5 %
MDS Nancy Nord	23 624	3 736	15,8 %	16,1 %	15,5 %
MDS Nancy Sud	23 519	4 083	17,4 %	17,4 %	17,3 %
MDS Plateau et Provinces	12 609	3 016	<b>23,9 %</b>	<b>25,9 %</b>	<b>21,7 %</b>
MDS Vandoeuvre	17 486	2 748	15,7 %	16,6 %	14,8 %
<b>Meurthe-et-Moselle</b>	<b>333 861</b>	<b>45 270</b>	<b>13,6 %</b>	<b>13,6 %</b>	<b>13,5 %</b>
<b>Grand Est</b>	<b>2 577 548</b>	<b>344 165</b>	<b>13,4 %</b>	<b>12,8 %</b>	<b>13,9 %</b>
<b>France métropolitaine</b>	<b>30 075 213</b>	<b>3 894 403</b>	<b>12,9 %</b>	<b>12,3 %</b>	<b>13,6 %</b>

# Caractéristiques des demandeurs d'emploi

En juin 2022	MDS	Nombre de DEFM ABC	Évolution annuelle	Sexe		Age			Ancienneté			Niveau de formation (du plus haut au plus faible niveau)				
				Hommes	Femmes	Moins de 25 ans	De 25 à 49 ans	50 ans et plus	Moins d'1 an	De 1 à 2 ans	2 ans et plus	Niveau I et II	Niveau III	Niveau IV	Niveau V et V bis	Niveau VI
	Baccarat	1 574	- 8,4 %	48,9 %	51,1 %	12,4 %	53,7 %	33,9 %	45,9 %	18,0 %	36,1 %	7,1 %	8,4 %	21,3 %	49,7 %	13,4 %
	Bassin de Pompey	3 675	- 7,9 %	47,9 %	52,1 %	11,5 %	59,1 %	29,4 %	48,6 %	18,6 %	32,7 %	13,4 %	13,3 %	23,9 %	39,9 %	9,4 %
	Bassin de Pont-a-Mousson	3 304	- 8,0 %	49,8 %	50,2 %	12,9 %	59,5 %	27,6 %	51,5 %	18,0 %	30,5 %	11,6 %	14,2 %	24,2 %	41,2 %	8,8 %
	Briey - Joeuf	2 585	- 12,6 %	48,3 %	51,7 %	11,1 %	58,0 %	30,9 %	49,4 %	18,1 %	32,5 %	8,1 %	11,1 %	24,2 %	47,3 %	9,2 %
	Colombey - Neuves-Maisons - Vézelize	2 941	- 4,8 %	47,0 %	53,0 %	12,4 %	58,4 %	29,1 %	52,2 %	19,0 %	28,7 %	13,2 %	13,9 %	26,4 %	39,9 %	6,6 %
	Entre Sel et Eau	2 959	- 9,0 %	46,7 %	53,3 %	13,9 %	57,0 %	29,1 %	48,1 %	18,9 %	33,1 %	9,6 %	13,1 %	24,0 %	44,9 %	8,3 %
	Grand Nancy Nord-Est	3 097	- 6,9 %	47,1 %	52,9 %	10,0 %	62,3 %	27,7 %	48,4 %	18,1 %	33,5 %	16,2 %	14,9 %	24,6 %	36,1 %	8,1 %
	Grand Nancy Sud-Est	2 820	- 10,2 %	48,7 %	51,3 %	12,1 %	58,9 %	28,9 %	50,4 %	18,2 %	31,4 %	16,1 %	15,1 %	22,5 %	36,7 %	9,5 %
	Jarmy - Piennes	2 806	- 8,5 %	44,9 %	55,1 %	12,5 %	58,4 %	29,1 %	50,5 %	18,1 %	31,4 %	8,1 %	10,5 %	26,3 %	47,5 %	7,6 %
	Longuyon - Villerupt	2 162	- 15,4 %	53,1 %	46,9 %	10,3 %	58,0 %	31,6 %	48,7 %	20,2 %	31,1 %	7,8 %	9,7 %	24,1 %	44,1 %	14,2 %
	Longwy - Mont-Saint-Martin	3 644	- 14,4 %	54,6 %	45,4 %	10,1 %	59,3 %	30,7 %	51,4 %	19,3 %	29,4 %	10,5 %	10,1 %	23,6 %	41,4 %	14,3 %
	Lunéville	2 806	- 4,2 %	50,0 %	50,0 %	14,6 %	58,4 %	27,0 %	48,6 %	17,3 %	34,1 %	7,6 %	10,8 %	23,4 %	46,4 %	11,7 %
	Laxou + Maxéville (communes complètes)	1 960	- 12,2 %	52,9 %	47,1 %	11,5 %	62,8 %	25,7 %	53,2 %	18,0 %	28,8 %	14,9 %	10,6 %	23,0 %	39,1 %	12,4 %
	Nancy (commune complète)	8 348	- 11,5 %	54,4 %	45,6 %	14,0 %	63,8 %	22,2 %	54,5 %	17,1 %	28,5 %	27,7 %	14,8 %	23,4 %	25,7 %	8,3 %
	Terres Toulaises	2 906	- 9,2 %	46,0 %	54,0 %	12,2 %	58,1 %	29,8 %	52,0 %	19,6 %	28,4 %	10,7 %	12,5 %	24,3 %	42,2 %	10,2 %
	Vandœuvre-lès-Nancy	3 162	- 6,7 %	53,4 %	46,6 %	11,8 %	62,8 %	25,4 %	54,5 %	17,6 %	27,9 %	21,5 %	12,8 %	22,5 %	32,3 %	11,0 %

En juin 2022	Site principal	Nombre de DEFM ABC	Évolution annuelle	Sexe		Age			Ancienneté			Niveau de formation (du plus haut au plus faible niveau)					
				Hommes	Femmes	Moins de 25 ans	De 25 à 49 ans	50 ans et plus	Moins d'1 an	De 1 à 2 ans	2 ans et plus	Niveau I et II	Niveau III	Niveau IV	Niveau V et V bis	Niveau VI	
	Briey	1 055	- 13,5 %	45,2 %	54,8 %	10,6 %	57,6 %	31,8 %	49,3 %	18,8 %	32,0 %	9,4 %	13,3 %	24,6 %	44,0 %	8,5 %	
	Jarmy	1 441	- 8,2 %	44,8 %	55,2 %	13,3 %	57,9 %	28,9 %	50,0 %	17,9 %	32,1 %	8,3 %	10,6 %	27,6 %	45,9 %	7,5 %	
	Joeuf	1 529	- 12,1 %	50,4 %	49,6 %	11,4 %	58,3 %	30,3 %	49,5 %	17,7 %	32,8 %	7,3 %	9,5 %	23,9 %	49,5 %	9,7 %	
	Piennes	1 365	- 8,8 %	45,1 %	54,9 %	11,6 %	59,0 %	29,3 %	51,1 %	18,3 %	30,6 %	7,9 %	10,4 %	24,9 %	49,2 %	7,6 %	
	<b>Territoire de Briey</b>	<b>5 390</b>	<b>- 10,5 %</b>	<b>46,5 %</b>	<b>53,5 %</b>	<b>11,8 %</b>	<b>58,3 %</b>	<b>30,0 %</b>	<b>50,0 %</b>	<b>18,1 %</b>	<b>31,9 %</b>	<b>8,1 %</b>	<b>10,8 %</b>	<b>25,3 %</b>	<b>47,4 %</b>	<b>8,4 %</b>	
	Meurthe-et-Moselle	50 757	- 9,6 %	50,1 %	49,9 %	12,3 %	59,9 %	27,8 %	51,0 %	18,2 %	30,7 %	14,6 %	12,7 %	23,9 %	38,9 %	9,9 %	
	<b>Grand Est</b>	<b>414 871</b>	<b>- 8,9 %</b>	<b>49,2 %</b>	<b>50,8 %</b>	<b>11,9 %</b>	<b>59,7 %</b>	<b>28,4 %</b>	<b>51,4 %</b>	<b>48,6 %</b>			<b>nc</b>	<b>nc</b>	<b>nc</b>	<b>nc</b>	<b>nc</b>
	France métropolitaine	5 074 872	- 9,1 %	48,2 %	51,8 %	11,6 %	60,4 %	28,0 %	52,5 %	47,5 %			nc	nc	nc	nc	nc

nc : donnée non communiquée

Au 2<sup>e</sup> trimestre 2022, le nombre de demandeurs d'emploi en fin de mois (DEFM) tenus de rechercher un emploi et sans activité (catégorie A) s'établit en moyenne sur le trimestre à 30 550 en Meurthe-et-Moselle. Ce nombre baisse de 1,4 % sur un trimestre et de 15,3 % sur un an (respectivement - 1,4 % et - 15,6 % dans le Grand Est). Le nombre de DEFM tenus de rechercher un emploi, ayant ou non exercé une activité (catégories A, B, C) s'établit en moyenne à 51 500 et baisse de 1,8 % sur un trimestre et de 9,5 % sur un an (respectivement - 1,8 % et - 8,8 % dans le Grand Est). Ces données sont corrigées des variations saisonnières, non comparables avec les données brutes des tableaux ci-contre.

5 390 demandeurs d'emploi en fin de mois (DEFM) sont inscrits à Pôle Emploi en catégories A, B ou C sur le territoire de Briey au 2<sup>e</sup> trimestre 2022, **en baisse de 10,5 % sur un an** (- 9,6 % en moyenne départementale) et en baisse de 5,2 % sur un trimestre (- 3,6 % en Meurthe-et-Moselle). Il s'agit ici de données brutes non corrigées des variations saisonnières.

Sur le territoire de Briey, la demande d'emploi est majoritairement féminine (53,5 % de femmes) alors qu'elle est plutôt équilibrée entre hommes et femmes au niveau départemental. Ce taux s'élève même à 55 % dans la MDS de Jarny-Piennes.

Les demandeurs du territoire sont peu diplômés : on compte 8,1 % de DEFM ABC de niveau I ou II (diplômes de l'enseignement supérieur pouvant être obtenus au moins 3 ans après le baccalauréat) contre en moyenne 14,6 % sur l'ensemble du département.

DEFM

#### Demandeur d'emploi en fin de mois

Personne inscrite à Pôle Emploi et ayant une demande en cours au dernier jour du mois. La publication des effectifs de DEFM se fait selon 5 catégories (A, B, C, D et E). Les A, B et C sont les demandeurs d'emploi tenus de faire des actes positifs de recherche d'emploi :

- sans emploi : A
  - ayant exercé une activité réduite courte (78 heures ou moins dans le mois) : B
  - ayant exercé une activité réduite longue (plus de 78 heures dans le mois) : C
- (source : INSEE)

### Évolution de la part de DEFM de catégorie ABC au 4<sup>e</sup> trimestre rapportée à la population active âgée de 15 à 64 ans

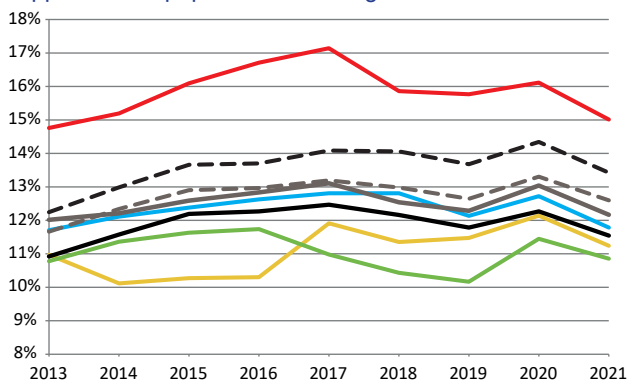

- site Briey
- site Joeuf
- site Jarny
- site Piennes
- Territoire de Briey
- Meurthe-et-Moselle
- Grand Est
- France métropolitaine

Zone	Nombre de DEFM de catégorie ABC (données brutes)						juin 2022	Évolution trimestrielle
	décembre 2016	décembre 2017	décembre 2018	décembre 2019	décembre 2020	décembre 2021		
<b>Territoire de Longwy</b>	<b>6 934</b>	<b>6 933</b>	<b>6 678</b>	<b>6 441</b>	<b>6 835</b>	<b>6 328</b>	<b>5 807</b>	<b>- 6,2 %</b>
MDS Longuyon-Villerupt	2 526	2 452	2 400	2 349	2 531	2 401	2 162	- 6,7 %
MDS Longwy-Mont-Saint-Martin	4 408	4 481	4 278	4 092	4 304	3 927	3 645	- 5,8 %
<b>Territoire de Briey</b>	<b>6 243</b>	<b>6 322</b>	<b>6 003</b>	<b>5 823</b>	<b>6 166</b>	<b>5 785</b>	<b>5 390</b>	<b>- 5,2 %</b>
MDS Briey-Joeuf	2 938	3 125	2 923	2 880	2 993	2 788	2 584	- 5,1 %
Site de Briey	1 058	1 220	1 167	1 147	1 205	1 114	1 055	- 2,4 %
Site de Joeuf	1 880	1 905	1 756	1 733	1 788	1 674	1 529	- 6,8 %
MDS Jarny-Piennes	3 305	3 197	3 080	2 943	3 173	2 997	2 806	- 5,3 %
Site de Jarny	1 724	1 722	1 689	1 590	1 663	1 543	1 441	- 5,7 %
Site de Piennes	1 581	1 475	1 391	1 353	1 510	1 454	1 365	- 4,8 %
<b>Territoire Terres de Lorraine</b>	<b>6 652</b>	<b>6 705</b>	<b>6 510</b>	<b>6 268</b>	<b>6 557</b>	<b>6 185</b>	<b>5 847</b>	<b>- 3,1 %</b>
MDS Colombey-N.-Maisons-Vézelise	3 351	3 373	3 193	3 067	3 242	3 068	2 941	- 2,5 %
MDS Terres Toulaises	3 301	3 332	3 317	3 201	3 315	3 117	2 906	- 3,6 %
<b>Territoire Val de Lorraine</b>	<b>7 730</b>	<b>8 010</b>	<b>7 745</b>	<b>7 483</b>	<b>7 812</b>	<b>7 369</b>	<b>6 979</b>	<b>- 2,0 %</b>
MDS Bassin de Pont-à-Mousson	3 665	3 780	3 655	3 560	3 692	3 472	3 304	- 1,8 %
MDS Bassin de Pompey	4 065	4 230	4 090	3 923	4 120	3 897	3 675	- 2,2 %
<b>Territoire du Lunévillois</b>	<b>8 496</b>	<b>8 554</b>	<b>8 398</b>	<b>7 934</b>	<b>8 125</b>	<b>7 767</b>	<b>7 339</b>	<b>- 2,7 %</b>
MDS Baccarat	1 908	1 978	1 883	1 750	1 781	1 659	1 574	- 2,8 %
MDS Lunéville	3 127	3 135	3 133	2 957	2 943	2 935	2 806	- 1,6 %
MDS Entre Sel et Eau	3 461	3 441	3 382	3 227	3 401	3 173	2 959	- 3,8 %
<b>Territoire du Grand Nancy</b>	<b>21 983</b>	<b>22 664</b>	<b>21 971</b>	<b>21 413</b>	<b>21 988</b>	<b>20 681</b>	<b>19 389</b>	<b>- 3,5 %</b>
MDS Grand Nancy Nord-Est	3 202	3 326	3 388	3 248	3 401	3 232	3 097	- 2,8 %
MDS Grand Nancy Sud-Est	3 216	3 316	3 214	3 120	3 189	3 012	2 821	- 3,9 %
Nancy (commune complète)	9 731	10 024	9 645	9 413	9 745	8 960	8 348	- 3,4 %
Laxou et Maxéville (communes complètes)	2 391	2 454	2 344	2 264	2 216	2 200	1 961	- 6,9 %
MDS Vandœuvre	3 443	3 544	3 380	3 368	3 437	3 277	3 162	- 2,0 %
<b>Meurthe-et-Moselle</b>	<b>58 301</b>	<b>59 224</b>	<b>57 451</b>	<b>55 384</b>	<b>57 494</b>	<b>54 127</b>	<b>50 757</b>	<b>- 3,6 %</b>
<b>Grand Est</b>	<b>462 939</b>	<b>468 818</b>	<b>458 878</b>	<b>444 137</b>	<b>465 359</b>	<b>441 257</b>	<b>414 871</b>	<b>- 3,7 %</b>
<b>France métropolitaine</b>	<b>5 547 758</b>	<b>5 697 102</b>	<b>5 681 139</b>	<b>5 516 136</b>	<b>5 781 757</b>	<b>5 432 676</b>	<b>5 074 872</b>	<b>- 3,8 %</b>

## Mode de transport des actifs occupés

En 2019 en Meurthe-et-Moselle, 78 % des actifs en emploi qui déclarent se déplacer pour rejoindre leur lieu de travail utilisent leur voiture, 10 % prennent les transports en commun et 8 % ont recours aux modes de transport doux (marche, vélo, trottinette...).

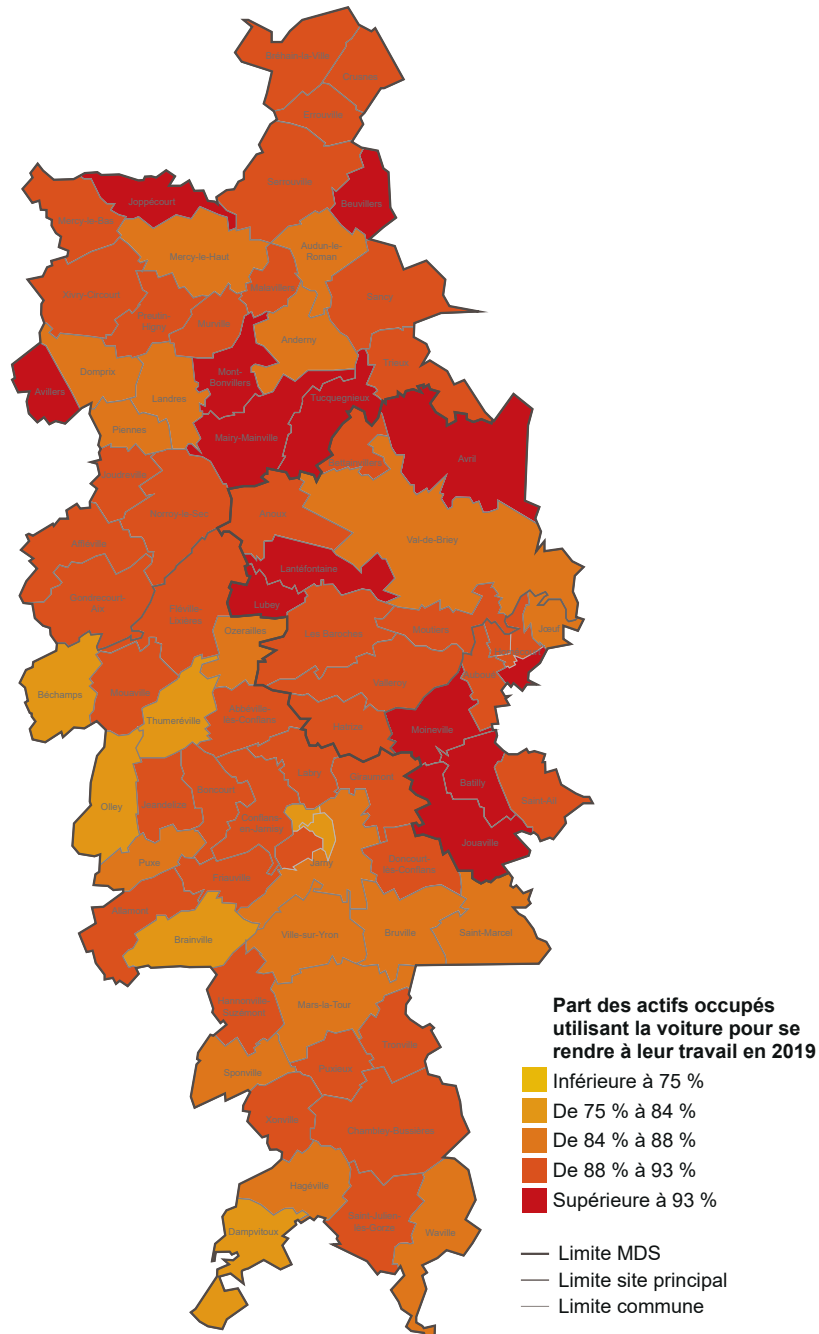

### Déplacements pris en compte

Les déplacements domicile-travail (ou navettes) ne sont pas nécessairement quotidiens. Ils sont déterminés en rapprochant le lieu de travail déclaré au recensement de la résidence principale de l'actif considéré. Certains actifs peuvent disposer par ailleurs d'un logement occasionnel situé à proximité de leur lieu de travail.

### Actif occupé

Actif ayant un emploi, salarié ou non salarié, à temps plein ou à temps partiel. Le concept d'emploi a évolué depuis le recensement de 1999. Dans le nouveau recensement, afin de se rapprocher des définitions internationales, les retraités ou étudiants occupant un emploi de façon réduite sont comptabilisés comme actifs occupés.

(source : INSEE)

**La voiture demeure le mode de transport privilégié pour aller travailler quelle que soit la distance parcourue.** Sa part continue de progresser (+ 7 points en vingt ans) au détriment des autres modes de transport, à l'exception des transports en commun dont la part modale se stabilise autour de 10 %. En milieu urbain, l'offre de transports en commun permet de réduire la part de la voiture.

**Le recours à la voiture augmente avec la distance domicile-travail, expliquant la plus forte utilisation de celle-ci dans le territoire de Briey** (environ neuf actifs sur dix) par rapport à l'ensemble du département. En effet, les principaux pôles d'emploi (Luxembourg, Metz, Thionville...) sont éloignés du territoire. En 2019, 10 000 actifs occupés résidant sur le territoire travaillent dans un autre département (principalement la Moselle) et près de 6 000 actifs occupés travaillent en dehors du territoire national (principalement au Luxembourg), soit au total 55 % des actifs occupés travaillant en dehors du territoire.

Les transports en commun demeurent peu utilisés par les actifs en emploi résidant sur le territoire en raison d'une desserte insuffisante notamment au nord. La part modale des transports en commun est inférieure à 3 % à l'échelle du territoire de Briey.

## Évolution de la part des actifs occupés utilisant la voiture pour se rendre sur leur lieu de travail

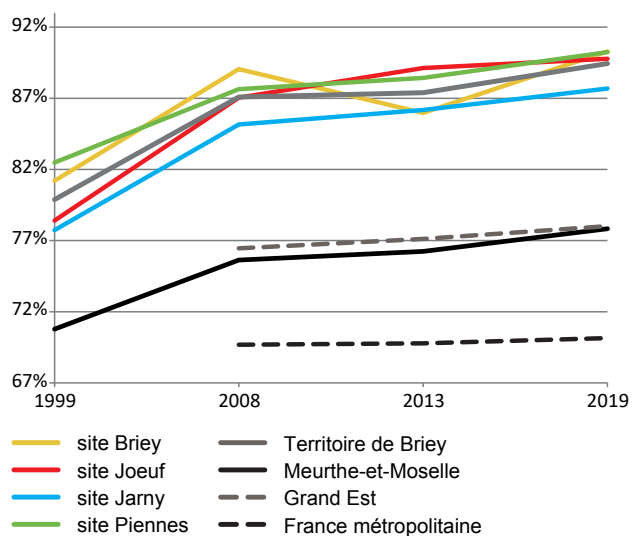

En 2019	Mode de transport des actifs occupés					
	Pas de transport	Marche à pied, roller, trottinette	Vélo	Deux roues motorisé	Voiture, camion, fourgonnette	Transports en commun
<b>Territoire de Longwy</b>	<b>2,2 %</b>	<b>3,2 %</b>	<b>0,1 %</b>	<b>0,4 %</b>	<b>84,7 %</b>	<b>9,3 %</b>
MDS Longuyon-Villerupt	2,6 %	3,1 %	0,2 %	0,3 %	86,9 %	7,0 %
MDS Longwy-Mont-Saint-Martin	2,0 %	3,3 %	0,1 %	0,4 %	82,9 %	11,1 %
<b>Territoire de Briey</b>	<b>3,3 %</b>	<b>3,6 %</b>	<b>0,4 %</b>	<b>0,5 %</b>	<b>89,4 %</b>	<b>2,8 %</b>
MDS Briey-Joeuf	2,8 %	3,5 %	0,3 %	0,5 %	90,0 %	2,8 %
Site de Briey	3,2 %	3,5 %	0,3 %	0,4 %	90,3 %	2,3 %
Site de Joeuf	2,5 %	3,4 %	0,3 %	0,7 %	89,8 %	3,3 %
MDS Jarny-Piennes	3,7 %	3,6 %	0,4 %	0,5 %	89,0 %	2,8 %
Site de Jarny	4,1 %	4,3 %	0,5 %	0,5 %	87,7 %	2,8 %
Site de Piennes	3,4 %	2,9 %	0,3 %	0,5 %	90,2 %	2,7 %
<b>Territoire Terres de Lorraine</b>	<b>3,8 %</b>	<b>4,1 %</b>	<b>0,7 %</b>	<b>0,8 %</b>	<b>86,8 %</b>	<b>3,8 %</b>
MDS Colombey-N.-Maisons-Vézelize	3,6 %	3,7 %	0,5 %	0,8 %	88,1 %	3,3 %
MDS Terres Toulouises	4,0 %	4,7 %	0,9 %	0,7 %	85,2 %	4,5 %
<b>Territoire Val de Lorraine</b>	<b>3,7 %</b>	<b>4,0 %</b>	<b>1,0 %</b>	<b>0,8 %</b>	<b>83,5 %</b>	<b>7,1 %</b>
MDS Bassin de Pont-à-Mousson	3,6 %	5,1 %	1,5 %	0,8 %	80,4 %	8,6 %
MDS Bassin de Pompey	3,8 %	3,1 %	0,5 %	0,7 %	86,0 %	5,9 %
<b>Territoire du Lunévillois</b>	<b>4,4 %</b>	<b>5,9 %</b>	<b>1,2 %</b>	<b>0,7 %</b>	<b>81,3 %</b>	<b>6,5 %</b>
MDS Baccarat	6,1 %	7,9 %	1,3 %	0,7 %	80,9 %	3,1 %
MDS Lunéville	4,7 %	7,3 %	1,7 %	0,8 %	78,1 %	7,4 %
MDS Entre Sel et Eau	3,6 %	4,2 %	0,8 %	0,7 %	83,5 %	7,3 %
<b>Territoire du Grand Nancy</b>	<b>2,8 %</b>	<b>11,7 %</b>	<b>3,2 %</b>	<b>0,7 %</b>	<b>63,9 %</b>	<b>17,7 %</b>
MDS Grand Nancy Nord-Est	2,7 %	5,0 %	2,6 %	0,9 %	73,4 %	15,4 %
MDS Grand Nancy Sud-Est	2,5 %	3,9 %	1,8 %	1,0 %	78,3 %	12,5 %
MDS Nancy Nord	3,2 %	21,0 %	4,9 %	0,4 %	51,2 %	19,3 %
MDS Nancy Sud	2,6 %	18,7 %	4,4 %	0,6 %	50,8 %	23,0 %
MDS Plateau et Provinces	2,6 %	8,1 %	1,8 %	1,2 %	67,5 %	18,7 %
MDS Vandoeuvre	3,0 %	8,8 %	2,5 %	0,6 %	69,2 %	16,0 %
<b>Meurthe-et-Moselle</b>	<b>3,3 %</b>	<b>6,7 %</b>	<b>1,5 %</b>	<b>0,7 %</b>	<b>77,8 %</b>	<b>9,9 %</b>
<b>Grand Est</b>	<b>4,0 %</b>	<b>6,2 %</b>	<b>2,8 %</b>	<b>0,8 %</b>	<b>78,0 %</b>	<b>8,2 %</b>
<b>France métropolitaine</b>	<b>4,2 %</b>	<b>6,1 %</b>	<b>2,3 %</b>	<b>1,8 %</b>	<b>70,1 %</b>	<b>15,5 %</b>

## Allocataires RSA

Au 31 décembre 2021, 31 446 foyers allocataires ont un droit payable ou suspendu au RSA auprès de la CAF dans le département, en augmentation de 1,9 % en un an. Parmi eux, 21 401 foyers ont un droit payable et perçoivent effectivement le RSA à cette date (- 4,9 % en un an). En incluant les enfants et les conjoints des personnes en droit payable, 42 341 personnes sont couvertes par le RSA à cette date, soit 5,8 % de la population départementale.

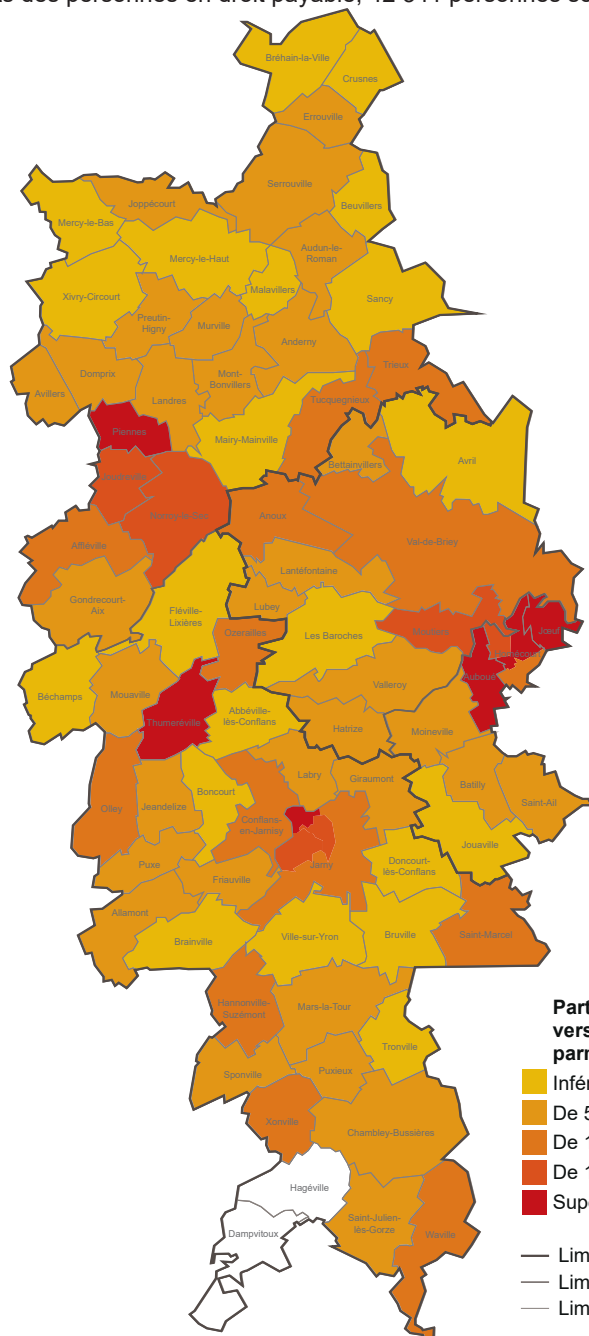

En rapportant à la population âgée de 15 à 64 ans, **le taux d'allocataires ayant un droit payable au RSA auprès de la CAF en décembre 2021 est de 4,6 %** alors qu'il est compris entre 4,0 et 4,2 % dans la région Grand Est et sur l'ensemble de la France métropolitaine.

**1 820 foyers allocataires ont un droit payable auprès de la CAF dans le territoire de Briey**, en diminution de 5,1 % entre décembre 2020 et décembre 2021. On dénombre en moyenne 38 allocataires pour 1 000 personnes âgées de 15 à 64 ans, avec un taux de couverture maximal observé dans le site principal de Joeuf : 61 pour 1 000. On compte en effet plus de 20 % d'allocataires du RSA parmi la population âgée de 15 à 64 ans dans les principales communes de la vallée de l'Orne (Homécourt, Joeuf et Auboué).

**Les services territoriaux insertion (STI)** ont la responsabilité d'animer la politique publique d'insertion en partenariat avec les acteurs locaux.



**Revenu de Solidarité Active**

Le RSA est une allocation visant à garantir un revenu minimum de ressources aux bénéficiaires, mais c'est aussi un dispositif d'accompagnement social et professionnel pour faciliter l'accès à l'emploi ou consolider les capacités professionnelles de ceux qui sont sans activité, ou qui ne tirent de leur activité que des ressources limitées.

Le RSA, dit « socle », financé par les départements, est un revenu minimum qui s'adresse aux personnes dont l'ensemble des ressources est inférieur à un montant forfaitaire révisé chaque année et dépendant de la composition du ménage. Le RSA socle peut être majoré pour les personnes élevant seules de jeunes enfants.

Jusqu'en 2015, le RSA « activité », financé par l'État, s'adressait aux foyers ayant des revenus compris entre le montant forfaitaire et un revenu garanti. Depuis le 1<sup>er</sup> janvier 2016, le RSA activité a fusionné avec la prime pour l'emploi pour devenir la prime d'activité.

**Foyer RSA**

Le foyer se compose du demandeur et éventuellement de son conjoint et de ses enfants sous certaines conditions. Les personnes couvertes par le dispositif RSA sont l'allocataire, son conjoint/concubin/pacsé éventuel et l'ensemble des enfants et autres personnes à charge au sens du RSA (c'est-à-dire remplissant les conditions précises d'éligibilité).

On distingue :

- les foyers d'allocataires en droit versable (ou droit payable) qui remplissent toutes les conditions nécessaires au calcul du montant de la prestation : le RSA est effectivement versé.
- Les foyers d'allocataires en droit suspendu qui possèdent un droit au RSA mais pour lesquels la prestation n'est pas versée pour divers motifs : absence de déclaration de ressources, décision du Département, montant de ressources supérieur au revenu garanti...

*Les foyers en droit versable et foyers en droit suspendu constituent l'ensemble des foyers bénéficiaires.*

(sources : DREES ; CAF 54)

## Évolution du nombre de ménages allocataires du RSA (CAF) en droit payable au 31 décembre, pour 1 000 personnes de 15-64 ans

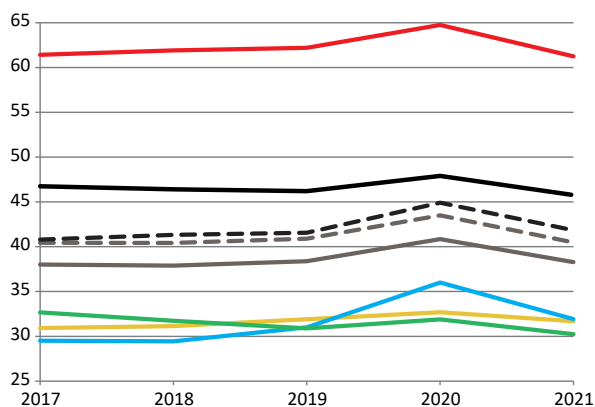

RSA au 31 décembre 2021	Ménages allocataires CAF en droit payable ou suspendu		Ménages allocataires CAF en droit payable			
	Zone	Nombre	pour 1 000 personnes de 15-64 ans	Nombre	pour 1 000 personnes de 15-64 ans	% 2 ans d'ancienneté ou plus
<b>Territoire de Longwy</b>	<b>3 223</b>	<b>57,0</b>	<b>2 366</b>	<b>41,8</b>	<b>76,6 %</b>	<b>4,9 %</b>
MDS Longuyon-Villerupt	986	41,4	727	30,5	77,6 %	3,3 %
MDS Longwy-Mont-Saint-Martin	2 237	68,2	1 639	50,0	76,1 %	6,0 %
<b>Territoire de Briey</b>	<b>2 764</b>	<b>58,1</b>	<b>1 820</b>	<b>38,3</b>	<b>77,3 %</b>	<b>4,7 %</b>
MDS Briey-Joeuf	1 497	71,1	997	47,3	77,3 %	5,8 %
Site de Briey	494	49,8	314	31,7	70,2 %	3,7 %
Site de Joeuf	1 003	90,0	683	61,3	80,6 %	7,5 %
MDS Jarny-Piennes	1 267	47,8	823	31,1	77,3 %	3,9 %
Site de Jarny	668	51,0	418	31,9	77,6 %	3,9 %
Site de Piennes	599	44,7	405	30,2	77,1 %	3,8 %
<b>Territoire Terres de Lorraine</b>	<b>2 874</b>	<b>46,7</b>	<b>1 804</b>	<b>29,3</b>	<b>76,6 %</b>	<b>3,7 %</b>
MDS Colombey-N.-Maisons-Vézelise	1 245	37,3	733	22,0	75,7 %	2,6 %
MDS Terres Tuloises	1 629	58,0	1 071	38,1	77,2 %	5,0 %
<b>Territoire Val de Lorraine</b>	<b>3 294</b>	<b>50,2</b>	<b>2 056</b>	<b>31,4</b>	<b>76,0 %</b>	<b>3,9 %</b>
MDS Bassin de Pont-à-Mousson	1 601	54,3	997	33,8	76,8 %	4,4 %
MDS Bassin de Pompey	1 693	46,9	1 059	29,4	75,2 %	3,6 %
<b>Territoire du Lunévillois</b>	<b>4 074</b>	<b>63,8</b>	<b>2 796</b>	<b>43,8</b>	<b>78,7 %</b>	<b>5,6 %</b>
MDS Baccarat	885	68,9	626	48,7	79,9 %	6,4 %
MDS Lunéville	1 710	83,8	1 182	57,9	78,3 %	7,5 %
MDS Entre Sel et Eau	1 479	48,4	988	32,3	78,5 %	4,0 %
<b>Territoire du Grand Nancy</b>	<b>15 217</b>	<b>87,5</b>	<b>10 461</b>	<b>60,2</b>	<b>79,3 %</b>	<b>8,3 %</b>
MDS Grand Nancy Nord-Est	1 824	71,5	1 163	45,6	76,1 %	5,7 %
MDS Grand Nancy Sud-Est	1 815	69,4	1 197	45,7	81,0 %	6,3 %
MDS Nancy Nord	2 956	78,9	1 970	52,6	75,2 %	6,4 %
MDS Nancy Sud	3 235	89,5	2 221	61,4	78,0 %	8,3 %
MDS Plateau et Provinces	3 017	154,9	2 367	121,5	85,0 %	18,9 %
MDS Vandoeuvre	2 369	81,3	1 543	53,0	79,0 %	7,8 %
<b>Meurthe-et-Moselle</b>	<b>31 446</b>	<b>67,1</b>	<b>21 303</b>	<b>45,4</b>	<b>78,2 %</b>	<b>5,9 %</b>
<b>Grand Est</b>	<b>nc</b>	<b>nc</b>	<b>141 879</b>	<b>40,5</b>	<b>nc</b>	<b>5,2 %</b>
<b>France métropolitaine</b>	<b>nc</b>	<b>nc</b>	<b>1 699 249</b>	<b>42,0</b>	<b>nc</b>	<b>5,2 %</b>

nc : donnée non communiquée

## Accès aux droits et aux services publics

Le Département est présent sur le terrain à travers de nombreux points d'accueil du public. Les services administratifs sont implantés à Nancy mais également sur les territoires via notamment les 6 Maisons du Département (MDD), les 17 Maisons Départementales des Solidarités (MDS) composées de 36 sites principaux et 43 points d'accueil, les collèges publics ou encore les unités du Réseau Éducatif de Meurthe-et-Moselle (REMM).

D'autres services publics en matière d'emploi, de santé et d'action sociale sont proposés par les services de l'État et les partenaires de la collectivité et viennent compléter l'offre de services départementale.

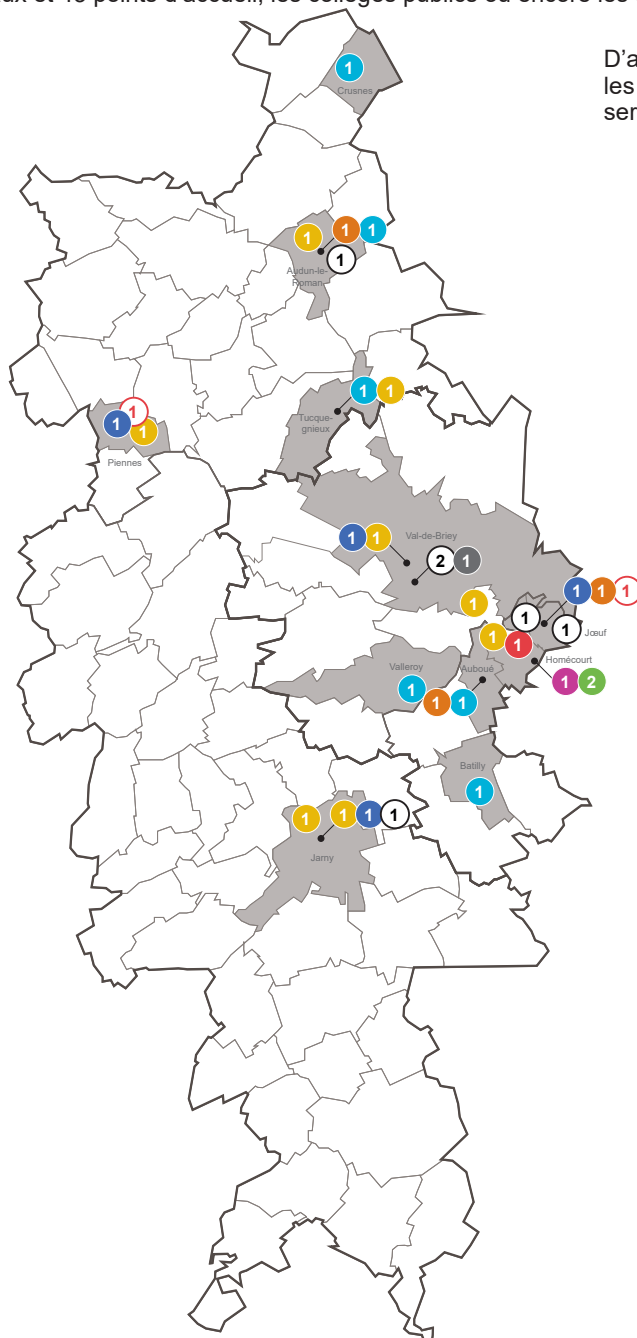

### Services publics en 2022

#### Offre de services départementale

- ? Collège public
- ? Maison du Département (MDD)
- ? Site principal de MDS
- ? Point d'accueil de MDS
- ? Service territorial
- ? Autre site départemental
- ? Structure associée au CD54

#### Accès aux droits

- ? France Services
- ? Centre social ou socioculturel
- ? Espace de vie sociale
- ? Mission locale
- ? Autre structure d'inclusion au numérique

- Limite MDS
- Limite site principal
- Limite commune

#### Base permanente des équipements

Elle est destinée à fournir le niveau d'équipements et de services rendus sur un territoire à la population. Cette base permet de produire différentes données, comme la présence ou l'absence d'un équipement, la densité d'un équipement ou un indicateur de disponibilité d'un équipement du point de vue des habitants, toutes ces données étant rapportées à une zone géographique qui peut être infracommunale.

Un équipement est un service, marchand ou non, accessible à la population. Il est répertorié dans la BPE au 1<sup>er</sup> janvier de chaque année. Ce peut être un aménagement (gare, aéroport, etc.), une infrastructure (gymnase, piscine, etc.) ou un service (commerce, banque, tribunal, etc.).

Les services et équipements sont regroupés en types d'équipements. Il en existe 188 dans la BPE 2021 répartis dans 7 domaines :

- les services aux particuliers
- les commerces
- l'enseignement
- la santé et l'action sociale
- les transports et déplacements
- les sports, les loisirs et la culture
- le tourisme.

(source : INSEE)

BPE

Outre les services départementaux territorialisés, **plusieurs structures permettent à la population d'accéder à leurs droits avec pour objectif de pallier à la fracture numérique et de favoriser l'inclusion sociale.**

- **Le réseau France Services accompagne la population dans ses démarches administratives du quotidien.** On recense 23 structures France Services dans le département dont 3 sur le territoire.

- **L'animation de la vie sociale s'appuie sur des équipements de proximité : les centres sociaux et les espaces de vie sociale (EVS).** Ces structures sont à vocation globale, familiale et intergénérationnelle et accueillent toute la population en veillant à la mixité sociale. Si le nombre de centres sociaux est stable depuis de nombreuses années (12 dans le département dont celui d'Homécourt), celui des EVS est en forte progression : on en dénombre 25 à ce jour dont les EVS de Joeuf et de Piennes nouvellement créés sur le territoire.

- **Les missions locales soutiennent les jeunes dans leur recherche d'emploi ainsi que dans leurs démarches d'orientation professionnelle, d'accès à la formation, à la santé, au logement, aux droits...** On en compte six en Meurthe-et-Moselle dont celle du Pays de Briey.

- **D'autres structures participent à la réduction de la fracture numérique :** associations, communes, EPCI, CCAS et CIAS, médiathèques... Sur le territoire de Briey, citons la CC Coeur du Pays-Haut, le CIAS Orne Lorraine Confluences, les médiathèques de Joeuf et de Val de Briey, la Maison des Mille Marches à Val de Briey et le Point Information Jeunesse à Joeuf. Leurs actions visent à combattre l'illectronisme et à permettre l'accès au numérique.

Zone	Nombre de services publics (hors services sociaux du Département)							
	Pôle Emploi et partenaires (MSAP PIMMS)	Banques, caisses d'épargne	Points de contact postal	Agences de travail temporaire	Ecoles avec des effectifs maternelles	Ecoles avec des effectifs élémentaires	Collèges (publics et privés)	Centres de finances publiques
<b>Territoire de Longwy</b>	<b>1</b>	<b>24</b>	<b>26</b>	<b>4</b>	<b>48</b>	<b>48</b>	<b>11</b>	<b>1</b>
MDS Longuyon-Villerupt	0	10	11	1	26	26	3	0
MDS Longwy-Mont-Saint-Martin	1	14	15	3	22	22	8	1
<b>Territoire de Briey</b>	<b>1</b>	<b>20</b>	<b>22</b>	<b>3</b>	<b>46</b>	<b>49</b>	<b>9</b>	<b>3</b>
MDS Briey-Joeuf	1	9	8	3	18	18	4	1
Site de Briey	1	6	4	3	9	10	3	1
Site de Joeuf	0	3	4	0	9	8	1	0
MDS Jarny-Piennes	0	11	14	0	28	31	5	2
Site de Jarny	0	7	5	0	15	17	2	1
Site de Piennes	0	4	9	0	13	14	3	1
<b>Territoire Terres de Lorraine</b>	<b>1</b>	<b>18</b>	<b>34</b>	<b>3</b>	<b>63</b>	<b>70</b>	<b>9</b>	<b>4</b>
MDS Colombey-N.-Maisons-Vézelize	0	10	24	0	36	41	4	3
MDS Terres Toulaises	1	8	10	3	27	29	5	1
<b>Territoire Val de Lorraine</b>	<b>1</b>	<b>25</b>	<b>30</b>	<b>9</b>	<b>63</b>	<b>61</b>	<b>11</b>	<b>2</b>
MDS Bassin de Pont-à-Mousson	1	13	12	8	27	26	6	2
MDS Bassin de Pompey	0	12	18	1	36	35	5	0
<b>Territoire du Lunévillois</b>	<b>1</b>	<b>29</b>	<b>32</b>	<b>2</b>	<b>57</b>	<b>71</b>	<b>13</b>	<b>6</b>
MDS Baccarat	0	6	11	0	13	18	2	2
MDS Lunéville	1	8	9	2	18	22	5	2
MDS Entre Sel et Eau	0	15	12	0	26	31	6	2
<b>Territoire du Grand Nancy</b>	<b>5</b>	<b>106</b>	<b>40</b>	<b>42</b>	<b>77</b>	<b>72</b>	<b>28</b>	<b>8</b>
MDS Grand Nancy Nord-Est	0	11	7	0	16	15	4	1
MDS Grand Nancy Sud-Est	0	10	8	4	18	17	6	0
MDS Nancy Nord	1	39	9	11	12	11	8	2
MDS Nancy Sud	2	16	5	17	7	7	5	2
MDS Plateau et Provinces	1	12	4	5	11	10	2	2
MDS Vandoeuvre	1	18	7	5	13	12	3	1
<b>Meurthe-et-Moselle</b>	<b>10</b>	<b>222</b>	<b>184</b>	<b>63</b>	<b>354</b>	<b>371</b>	<b>81</b>	<b>24</b>
<b>Grand Est</b>	<b>76</b>	<b>1 872</b>	<b>1 559</b>	<b>854</b>	<b>2 886</b>	<b>2 959</b>	<b>610</b>	<b>220</b>
<b>France métropolitaine</b>	<b>845</b>	<b>22 002</b>	<b>16 701</b>	<b>8 951</b>	<b>27 918</b>	<b>29 855</b>	<b>7 082</b>	<b>2 285</b>

## Structures d'accueil de la petite enfance

Les structures d'accueil collectif sont spécialement conçues pour recevoir collectivement les enfants jusqu'à leur entrée à l'école maternelle, voire jusqu'à l'âge de six ans en dehors du temps scolaire.

Au 1<sup>er</sup> juin 2022, 144 structures accueillent les jeunes enfants en Meurthe-et-Moselle, soit 10 unités supplémentaires en 18 mois. Elles peuvent accueillir au total 4 186 enfants, accueil familial compris.

**10 EAJE sont situés sur le territoire de Briey**, soit 4 dans le site principal de Briey et 2 pour chacun des trois autres sites principaux de MDS. Ces établissements totalisent **237 places d'accueil**, soit **moins de 6 % de l'offre du département** (accueil familial compris).

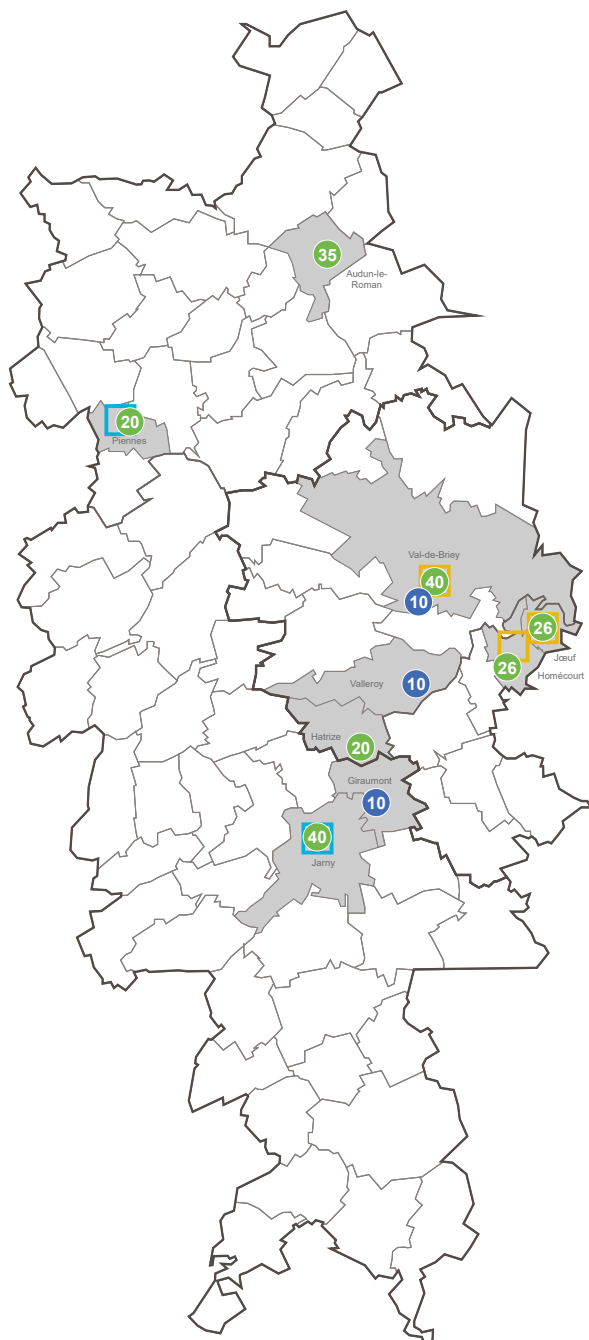

### Capacité des établissements d'accueil du jeune enfant au 1<sup>er</sup> juin 2022

- ? Halte-garderies traditionnelles
- ? Crèches collectives
- ? Etablissements multi-accueil
- ? Crèches familiales
- ? Micro-structures

### Autres structures

- Lieux d'éveil
- Lieux d'accueil parents-enfants

- Limite MDS
- Limite site principal
- Limite commune

EAJE

### Établissements d'accueil du jeune enfant

Les établissements et les services d'accueil, outre leur fonction d'accueil, ont pour mission de veiller à la santé, à la sécurité, au bien-être ainsi qu'au développement des enfants qui leur sont confiés.

Le différents modes d'accueil collectif et familial sont :

- les **crèches collectives (accueil régulier)**, conçues et aménagées pour recevoir des enfants de 0 à 3 ans dans la journée, collectivement et de façon régulière.
- les **micro-crèches (accueil régulier)** peuvent accueillir au maximum 10 enfants simultanément, avec deux personnes qui les encadrent directement à partir du quatrième enfant présent et un référent technique qui peut faire partie ou pas de l'équipe d'encadrement direct.
- les **haltes-garderies** proposent un **accueil occasionnel** et de courte durée pour les enfants de 0 à 6 ans. Elles permettent d'offrir aux enfants des temps de rencontre et d'activité communs avec d'autres enfants, les préparant progressivement à l'entrée à l'école maternelle.
- les établissements d'**accueil polyvalent ou multi-accueil** proposent différents modes d'accueil pour les enfants de 0 à 6 ans, au sein d'une même structure : accueil régulier ou occasionnel, accueil à temps plein ou partiel. Certains de ces établissements assurent à la fois de l'accueil collectif et familial.
- les **services d'accueil familial** regroupent des assistant-e-s maternel-le-s agréés qui accueillent les enfants à leur domicile en journée et se rendent à intervalles réguliers dans un établissement collectif pour différentes activités.

(source : DREES)

### Le taux d'équipement en accueil collectif est de 108 places pour 1 000 enfants âgés de moins de 3 ans.

Ce taux est nettement inférieur à la moyenne départementale (187 pour 1 000) et à la moyenne du Grand Nancy (291 pour 1 000), la Métropole concentrant plus de la moitié des établissements de Meurthe-et-Moselle. Seul le site principal de Briey présente un taux d'équipement se rapprochant de la moyenne départementale.

Au cours des dernières années, **plusieurs ouvertures de micro-crèches ont eu lieu sur le territoire** : à Giraumont fin 2015, à Val de Briey fin 2017 et à Valleroy fin 2020. Toutes ont une capacité de 10 places. Les sept autres établissements sont tous des multi-accueil.

**Trois lieux d'accueil parents-enfants (LAPE) sont situés sur le territoire de Briey.** Ce sont des espaces accueillant de manière libre et sans inscription des jeunes enfants âgés de moins de six ans accompagnés d'un adulte référent pour un temps déterminé.

**Deux lieux d'éveil sont également implantés sur le territoire.** Animés par des personnels du Conseil départemental et leurs partenaires, ils permettent de créer du lien social en prenant appui sur les compétences et les capacités des personnes.

### Évolution du taux d'équipement nombre de places en structures (hors accueil familial) pour 1 000 enfants âgés de moins de 3 ans au 31/12

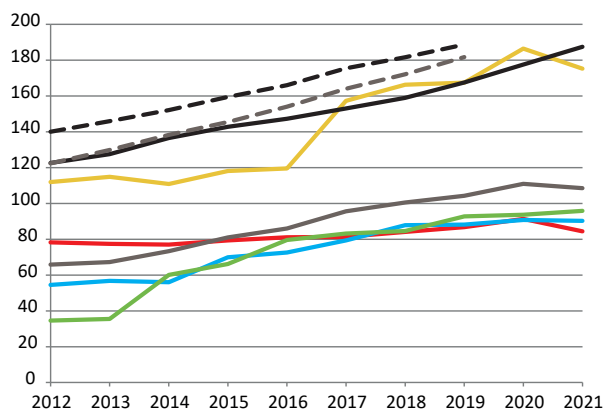

- site Briey
- site Joeuf
- site Jarny
- site Piennes
- Territoire de Briey
- Meurthe-et-Moselle
- - - Grand Est
- . . . France métropolitaine

Zone	Nombre de structures (y compris accueil familial)	Places en structures d'accueil collectif				Taux d'équipement en accueil collectif	Places en accueil familial
		Total	dont accueil occasionnel	dont accueil régulier	dont accueil polyvalent		
<b>Territoire de Longwy</b>	<b>6</b>	<b>195</b>	<b>5</b>	<b>35</b>	<b>155</b>	<b>94,0</b>	<b>0</b>
MDS Longuyon-Villerupt	3	60	5	35	20	80,8	0
MDS Longwy-Mont-Saint-Martin	3	135	0	0	135	101,4	0
<b>Territoire de Briey</b>	<b>10</b>	<b>237</b>	<b>0</b>	<b>30</b>	<b>207</b>	<b>108,2</b>	<b>0</b>
MDS Briey-Joeuf	6	132	0	20	112	124,3	0
Site de Briey	4	80	0	20	60	175,8	0
Site de Joeuf	2	52	0	0	52	85,7	0
MDS Jarny-Piennes	4	105	0	10	95	93,0	0
Site de Jarny	2	50	0	10	40	90,7	0
Site de Piennes	2	55	0	0	55	95,2	0
<b>Territoire Terres de Lorraine</b>	<b>14</b>	<b>384</b>	<b>0</b>	<b>0</b>	<b>384</b>	<b>131,0</b>	<b>0</b>
MDS Colombey-N.-Maisons-Vézelise	10	221	0	0	221	145,0	0
MDS Terres Toulouses	4	163	0	0	163	115,8	0
<b>Territoire Val de Lorraine</b>	<b>17</b>	<b>376</b>	<b>12</b>	<b>53</b>	<b>311</b>	<b>122,9</b>	<b>29</b>
MDS Bassin de Pont-à-Mousson	7	180	12	43	125	130,6	0
MDS Bassin de Pompey	10	196	0	10	186	116,5	29
<b>Territoire du Lunévillois</b>	<b>18</b>	<b>480</b>	<b>12</b>	<b>22</b>	<b>446</b>	<b>170,0</b>	<b>0</b>
MDS Baccarat	4	75	0	10	65	141,0	0
MDS Lunéville	3	96	12	0	84	102,7	0
MDS Entre Sel et Eau	11	309	0	12	297	227,7	0
<b>Territoire du Grand Nancy</b>	<b>79</b>	<b>2 190</b>	<b>165</b>	<b>1 060</b>	<b>965</b>	<b>291,0</b>	<b>295</b>
MDS Grand Nancy Nord-Est	14	233	6	64	163	175,5	64
MDS Grand Nancy Sud-Est	15	387	42	43	302	327,7	24
MDS Nancy Nord	14	516	33	435	48	431,4	100
MDS Nancy Sud	10	356	20	152	184	259,5	0
MDS Plateau et Provinces	14	399	64	156	179	327,9	32
MDS Vandoeuvre	12	299	0	210	89	242,7	75
<b>Meurthe-et-Moselle</b>	<b>144</b>	<b>3 862</b>	<b>194</b>	<b>1 200</b>	<b>2 468</b>	<b>187,4</b>	<b>324</b>
<b>Grand Est *</b>	<b>1 306</b>	<b>30 374</b>	<b>946</b>	<b>3 462</b>	<b>24 810</b>	<b>188,6</b>	<b>2 630</b>
<b>France métropolitaine *</b>	<b>16 023</b>	<b>407 187</b>	<b>12 781</b>	<b>73 098</b>	<b>313 901</b>	<b>193,1</b>	<b>38 992</b>

\* : données au 31/12/2019 pour Grand Est et France métropolitaine, incluant la capacité en jardins d'enfants

## Assistant·e·s maternel·le·s

Le nombre d'assistant·e·s maternel·le·s dans le département a subi une diminution considérable depuis quelques années. On en recense désormais 3 850 au 31 décembre 2021, soit 26 % de moins par rapport à décembre 2016. Leur capacité d'accueil théorique est d'environ 12 300 places, soit une baisse de près de 4 000 places en cinq ans (- 24 %) liée à la baisse du nombre d'agrément.

Cette évolution est à mettre en relation avec la baisse démographique de ces dernières années : le nombre de naissances en Meurthe-et-Moselle est également en diminution constante mais à un rythme moins soutenu, d'où un taux de couverture en baisse.

**Le territoire de Brierly possède une bonne couverture en assistant·e·s maternel·le·s** en comparaison avec la moyenne départementale. En décembre 2021, 511 assistant·e·s ont des agréments pouvant leur permettre d'accueillir 1 636 enfants sur le territoire de Brierly, dont 1 449 en accueil de jour.

Avec un taux de couverture théorique de **75 places d'accueil pour 100 enfants âgés de moins de 3 ans**, le territoire se situe ainsi au-delà du taux observé sur l'ensemble du département (60 places pour 100 enfants). Toutefois, ce taux de couverture est en forte baisse (- 10 points en 2 ans), à l'image de la tendance départementale.

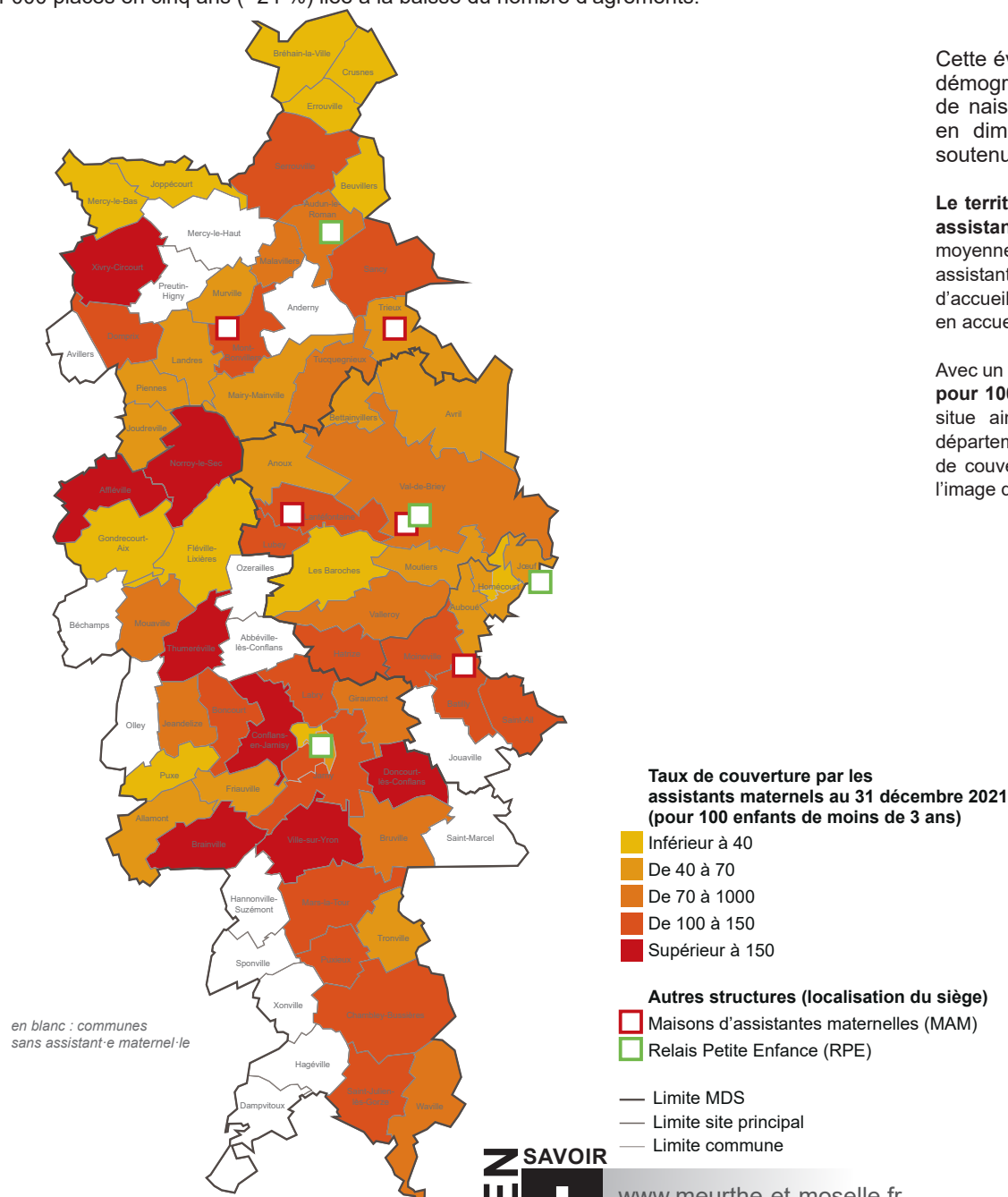

### Assistant maternel

Le métier consiste à accueillir à son domicile de manière non permanente des enfants confiés par leurs parents durant leur temps de travail. L'employeur peut être un particulier ou une crèche familiale.

Pour exercer son métier, l'assistant maternel doit obtenir l'agrément du service PMI du Conseil départemental et suivre la première partie de la formation obligatoire avant tout accueil d'enfant. L'agrément est accordé pour une durée de 5 ans. Des limites d'âge des enfants accueillis peuvent être précisées.

(source : Département 54, DGA Solidarités-DEFSP)

**Le taux de couverture est plus élevé dans le sud du territoire** : dans le site principal de Jarny, la capacité d'accueil théorique des assistant·e·s maternel·le·s est supérieure au nombre d'enfants âgés de moins de 3 ans. **La MDS de Jarny-Piennes dispose du meilleur taux de couverture (88 places pour 100 enfants)** parmi les 17 MDS du département.

En revanche, les communes les plus peuplées de la vallée de l'Orne sont peu couvertes par les assistant·e·s maternel·le·s, avec un taux de couverture de seulement 47 pour 100 à l'échelle du site principal de Joeuf.

**Quatre Relais Petite Enfance (RPE)**, anciennement relais assistantes maternelles (RAM), accueillent parents et futurs parents pour leur donner des informations sur les modes d'accueil du territoire : les RPE d'Audun-le-Roman (CC Coeur du Pays-Haut), Val de Briey, Jarny et Joeuf (CC Orne Lorraine Confluences) couvrent l'ensemble du territoire.

**Cinq Maisons d'Assistant·e·s Maternel·le·s (MAM)** situées à Trieux (ouverte en 2013), Val de Briey (2017), Batilly (2018), Mont-Bonvillers (2021) et Lantéfontaine (2021) regroupent des assistant·e·s maternel·le·s agréé·e·s qui exercent leur métier en dehors de leur domicile. Elles peuvent accueillir chacune 3 assistant·e·s maternel·le·s pour 12 places, sauf celle de Mont-Bonvillers (respectivement 2 assistant·e·s pour 9 places). 2 autres projets de MAM sont en cours sur le territoire.

## Évolution du taux de couverture nombre de places chez les assistant·e·s maternel·le·s pour 100 enfants âgés de moins de 3 ans

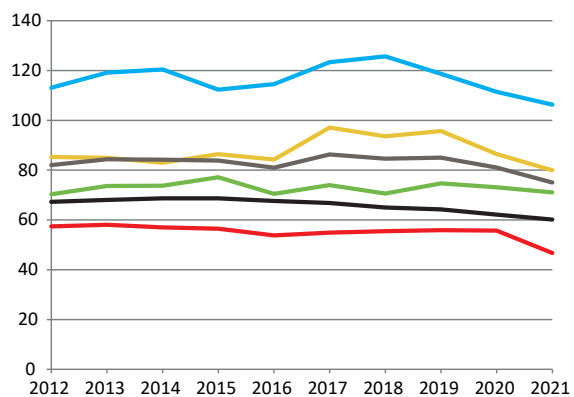

— site Briey  
— site Joeuf  
— site Jarny  
— site Piennes  
— Territoire de Briey  
— Meurthe-et-Moselle

Zone	Assistant·e·s maternel·le·s	Places chez les assistant·e·s maternel·le·s			Taux de couverture pour 100 enfants de moins de 3 ans
		Total	dont accueil en journée	dont accueil jour-nuit	
<b>Territoire de Longwy</b>	<b>240</b>	<b>715</b>	<b>678</b>	<b>37</b>	<b>34,6</b>
MDS Longuyon-Villerupt	111	337	322	15	46,4
MDS Longwy-Mont-Saint-Martin	129	378	356	22	28,2
<b>Territoire de Briey</b>	<b>511</b>	<b>1 636</b>	<b>1 449</b>	<b>187</b>	<b>74,9</b>
MDS Briey-Joeuf	205	641	567	74	60,7
Site de Briey	111	357	308	49	79,7
Site de Joeuf	94	284	259	25	46,7
MDS Jarny-Piennes	306	995	882	113	<b>88,2</b>
Site de Jarny	179	587	524	63	106,0
Site de Piennes	127	408	358	50	71,1
<b>Territoire Terres de Lorraine</b>	<b>685</b>	<b>2 257</b>	<b>2 120</b>	<b>137</b>	<b>79,6</b>
MDS Colombey-N.-Maisons-Vézelize	363	1 220	1 139	81	81,1
MDS Terres Toulaises	322	1 037	981	56	77,9
<b>Territoire Val de Lorraine</b>	<b>738</b>	<b>2 456</b>	<b>2 307</b>	<b>149</b>	<b>81,4</b>
MDS Bassin de Pont-à-Mousson	316	1 074	1 006	68	78,3
MDS Bassin de Pompey	422	1 382	1 301	81	84,1
<b>Territoire du Lunévillois</b>	<b>632</b>	<b>2 024</b>	<b>1 895</b>	<b>129</b>	<b>71,4</b>
MDS Baccarat	100	323	304	19	61,3
MDS Lunéville	208	641	601	40	67,3
MDS Entre Sel et Eau	324	1 060	990	70	78,2
<b>Territoire du Grand Nancy</b>	<b>1 042</b>	<b>3 183</b>	<b>3 037</b>	<b>146</b>	<b>42,4</b>
MDS Grand Nancy Nord-Est	253	783	751	32	59,5
MDS Grand Nancy Sud-Est	254	791	758	33	68,1
MDS Nancy Nord	122	394	370	24	32,7
MDS Nancy Sud	117	349	335	14	25,3
MDS Plateau et Provinces	105	308	293	15	<b>25,1</b>
MDS Vandoeuvre	191	558	530	28	45,8
<b>Meurthe-et-Moselle</b>	<b>3 848</b>	<b>12 292</b>	<b>11 486</b>	<b>785</b>	<b>60,0</b>
<b>Grand Est</b>	<b>nc</b>	<b>nc</b>	<b>nc</b>	<b>nc</b>	<b>nc</b>
<b>France métropolitaine</b>	<b>nc</b>	<b>nc</b>	<b>nc</b>	<b>nc</b>	<b>nc</b>

nc : donnée non communiquée

# Établissements et services concourant à la protection de l'enfance

Le placement en établissement est l'une des principales mesures mises en œuvre par l'aide sociale à l'enfance (ASE), avec le placement en famille d'accueil et les actions éducatives.

Plus de 80 établissements et services concourent à la protection de l'enfance en Meurthe-et-Moselle pour une capacité totale d'environ 1 400 places d'hébergement ou d'accueil de mineurs et jeunes adultes de moins de 21 ans (hors accueil de jour).

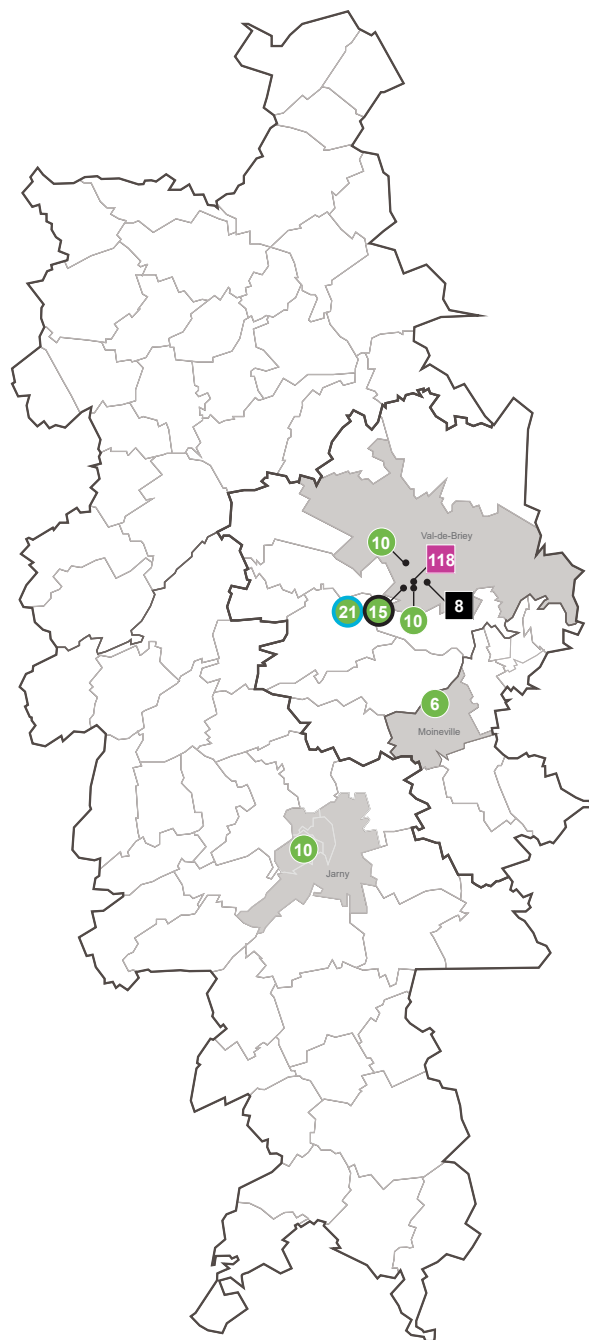

## Capacité des établissements et services au 1<sup>er</sup> septembre 2022

### Etablissements de l'ASE

- ? Centres maternels
- ? Pouponnières
- ? Foyers de l'enfance
- ? MECS / villages d'enfants
- ? dont placement familial
- ? dont placement à domicile (SEPAD)
- ? Lieux de vie et d'accueil
- ? Accueils de MNA

### Etablissements du Ministère de la Justice pour mineurs

- ? Etablissements de placement PJJ
- ? Services du secteur public PJJ

### Services concourant à la protection de l'enfance

- Equipes de prévention spécialisée
- ? Services AEMO et AED
- ? Services d'accueil de jour
- ? Services délégués prestations familiales
- ? Services judiciaires protection majeurs
- ? SIOE

- Limite MDS
- Limite site principal
- Limite commune



## Établissements de l'ASE :

## ● Centres maternels

Ils accueillent femmes enceintes et mères isolées avec leurs enfants de moins de 3 ans ayant besoin d'un soutien matériel et psychologique.

## ● Pouponnières à caractère social

Elles reçoivent des enfants de la naissance à 3 ans, qui ne peuvent rester au sein de leur famille ou bénéficier d'un placement familial surveillé.

## ● Foyers de l'enfance

Ils hébergent à tout moment tout mineur en situation difficile nécessitant une aide d'urgence. Ces lieux d'observation et d'évaluation permettent de préparer une orientation du mineur (retour à la famille, placement en famille d'accueil / en établissement, adoption).

## ● Maisons d'enfants à caractère social (MECS)

Elles accueillent pour des séjours de durée variable, des enfants et des jeunes majeurs dont les familles se trouvent en difficulté momentanée ou durable et ne peuvent, seules ou avec le recours des proches, assumer la charge et l'éducation des enfants.

## ● Lieux de vie et d'accueil

Ils offrent une prise en charge de type familial à des jeunes en grande difficulté. Ils constituent le milieu de vie habituel des jeunes et des permanents éducatifs.

## ● Villages d'enfants

Prennent en charge des frères et sœurs dans un cadre de type familial avec des éducateurs familiaux qui s'occupent, chacun, en particulier d'une ou de deux fratries.

## ● Centres de placement familial socio-éducatif (CPFSE)

Le placement familial est un dispositif qui permet de prendre en charge un enfant dans une autre famille que la sienne, afin de résoudre une situation de danger le concernant.

## Établissements du Ministère de la Justice pour mineurs :

## ● Foyers d'action éducative (FAE)

Structures d'accueil et de prise en charge collective de mineurs placés par les juridictions de l'enfance et dont l'objectif est d'apporter une solution pour des mineurs que le magistrat estime devoir séparer temporairement de leur milieu de vie habituel.

## ● Centres d'action éducative (CAE)

Centres chargés d'une fonction d'investigation en vue d'apporter une aide à la décision du magistrat, ainsi que de la prise en charge éducative des mineurs maintenus dans leur famille, qu'ils soient délinquants ou en danger.

## Autres établissements :

## ● Services d'investigation et d'orientation éducative (SIOE)

Mettent en œuvre les mesures d'investigations ordonnées par un magistrat ou une juridiction dans le cadre d'une procédure d'assistance éducative (mineurs en danger) ou pénale (mineurs auxquels il est reproché des actes de délinquance).

(sources : DREES ; Département 54, DGA Solidarités-DEFSP)

**Le territoire de Briey dispose de 72 places d'hébergement en établissements de l'ASE (en incluant le placement familial) soit 5 % des places du département.** Son taux d'équipement est d'environ 4 places d'hébergement pour 1 000 jeunes de moins de 21 ans.

**Six établissements de l'ASE sont implantés sur le territoire, tous des MECS de l'Accueil Éducatif du Pays Haut (association La Vie au Grand Air) :** quatre internats la Cour des Grands (10 places), la Marelle (10 places) à Val de Briey, la Farandole (10 places) à Jarny et Carrousel (6 places) à Moineville, ainsi qu'une unité de placement familial (11 familles d'accueil pour 15 enfants accompagnés) et un service éducatif de placement à domicile (SEPAD) de 21 places à Val de Briey. Il n'y a pas d'unité du Réseau Éducatif de Meurthe-et-Moselle (REMM) sur le territoire.

**L'unité éducative en milieu ouvert (UEMO) de Val de Briey est une unité de la Protection Judiciaire de la Jeunesse (PJJ).** Ce service d'AEMO possède 118 places agréées et vise à protéger les enfants vivant dans leur milieu familial. Il intervient à la demande de l'autorité judiciaire. Il existe également à Val de Briey une antenne d'un service d'AEMO (groupe SOS AEMO 54).

**Une équipe de prévention spécialisée intervient sur le territoire :** Portes Z'Ouvertes. Elle vise à prévenir la marginalisation et à faciliter l'insertion ou la promotion sociale des jeunes et des familles dans les quartiers sensibles.

Au 1 <sup>er</sup> septembre 2022		Nombre de places installées par type d'établissement de l'ASE								Taux d'équipement pour 1 000 jeunes de moins de 21 ans
Zone	Total	centres maternels	pouponnières à caractère social	foyers de l'enfance (hors accueil de MNA)	MECS (hors accueil MNA et plac familial)	accueil MNA	centres de placement familial socio-éducatif	lieux de vie et d'accueil	villages d'enfants	
<b>Territoire de Longwy</b>	<b>68</b>	<b>0</b>	<b>0</b>	<b>22</b>	<b>46</b>	<b>0</b>	<b>0</b>	<b>0</b>	<b>0</b>	<b>3,22</b>
MDS Longuyon-Villerupt	0	0	0	0	0	0	0	0	0	0,00
MDS Longwy-Mont-Saint-Martin	68	0	0	22	46	0	0	0	0	5,38
<b>Territoire de Briey</b>	<b>72</b>	<b>0</b>	<b>0</b>	<b>0</b>	<b>57</b>	<b>0</b>	<b>15</b>	<b>0</b>	<b>0</b>	<b>4,06</b>
MDS Briey-Joeuf	62	0	0	0	47	0	15	0	0	7,80
Site de Briey	56	0	0	0	41	0	15	0	0	14,89
Site de Joeuf	6	0	0	0	6	0	0	0	0	1,43
MDS Jarny-Piennes	10	0	0	0	10	0	0	0	0	1,02
Site de Jarny	10	0	0	0	10	0	0	0	0	2,11
Site de Piennes	0	0	0	0	0	0	0	0	0	0,00
<b>Territoire Terres de Lorraine</b>	<b>203</b>	<b>0</b>	<b>0</b>	<b>24</b>	<b>68</b>	<b>106</b>	<b>0</b>	<b>5</b>	<b>0</b>	<b>8,78</b>
MDS Colombey-N.-Maisons-Vézelise	5	0	0	0	0	0	0	5	0	0,40
MDS Terres Toulaises	198	0	0	24	68	106	0	0	0	18,51
<b>Territoire Val de Lorraine</b>	<b>266</b>	<b>0</b>	<b>0</b>	<b>22</b>	<b>228</b>	<b>0</b>	<b>0</b>	<b>16</b>	<b>0</b>	<b>10,45</b>
MDS Bassin de Pont-à-Mousson	129	0	0	22	91	0	0	16	0	11,21
MDS Bassin de Pompey	137	0	0	0	137	0	0	0	0	9,82
<b>Territoire du Lunévillois</b>	<b>110</b>	<b>0</b>	<b>0</b>	<b>10</b>	<b>78</b>	<b>0</b>	<b>0</b>	<b>22</b>	<b>0</b>	<b>4,64</b>
MDS Baccarat	13	0	0	0	0	0	0	13	0	2,89
MDS Lunéville	64	0	0	10	54	0	0	0	0	8,49
MDS Entre Sel et Eau	33	0	0	0	24	0	0	9	0	2,82
<b>Territoire du Grand Nancy</b>	<b>667</b>	<b>69</b>	<b>28</b>	<b>112</b>	<b>91</b>	<b>226</b>	<b>84</b>	<b>6</b>	<b>51</b>	<b>10,09</b>
MDS Grand Nancy Nord-Est	52	0	0	52	0	0	0	0	0	5,30
MDS Grand Nancy Sud-Est	71	0	0	8	6	0	0	6	51	6,68
MDS Nancy Nord	63	32	0	23	8	0	0	0	0	4,83
MDS Nancy Sud	112	37	0	21	25	29	0	0	0	8,94
MDS Plateau et Provinces	205	0	28	8	10	155	4	0	0	26,72
MDS Vandoeuvre	164	0	0	0	42	42	80	0	0	13,20
<b>Meurthe-et-Moselle</b>	<b>1 386</b>	<b>69</b>	<b>28</b>	<b>190</b>	<b>568</b>	<b>332</b>	<b>99</b>	<b>49</b>	<b>51</b>	<b>7,82</b>
<b>Grand Est</b>	<b>10 398</b>	<b>512</b>	<b>154</b>	<b>1 939</b>	<b>7 003</b>	<b>-</b>	<b>331</b>	<b>182</b>	<b>277</b>	<b>7,93</b>
<b>France métropolitaine</b>	<b>106 567</b>	<b>5 379</b>	<b>932</b>	<b>14 758</b>	<b>68 596</b>	<b>-</b>	<b>11 438</b>	<b>3 393</b>	<b>2 071</b>	<b>6,60</b>

## Mesures d'aide sociale à l'enfance (ASE)

En Meurthe-et-Moselle au 31 décembre 2021, 5 128 mineurs et jeunes majeurs sont bénéficiaires de mesures d'aide sociale à l'enfance.

Depuis 2013, le nombre de bénéficiaires de mesures d'ASE est en forte progression dans le département, en lien avec l'augmentation du nombre de jeunes isolés étrangers (JIE, comprenant les mineurs non accompagnés) : + 38 % en huit ans, soit 1 400 bénéficiaires supplémentaires. Ils se répartissent entre 53 % de bénéficiaires de mesures de placement et 47 % de bénéficiaires de mesures éducatives. Au cours des douze dernières années, les mesures de placement ont enregistré un gain de dix points : elles représentaient seulement 43 % de l'ensemble des mesures fin 2009.

**Les JIE sont au nombre de 586 en juin 2022 dans le département (+ 7,7 % en un an) dont 229 mineurs non accompagnés (MNA).** Parmi ces derniers, 167 sont logés dans des établissements du Service d'Accueil des Mineurs Isolés Étrangers (SAMIE) du Réseau Éducatif de Meurthe-et-Moselle (REMM), dans le Grand Nancy ou à Bois-de-Haye.

**Le taux de couverture en mesures d'ASE sur le territoire de Briey est inférieur à la moyenne départementale** avec 18 mesures pour 1 000 jeunes de moins de 21 ans. Ce taux est plus élevé en milieu urbain et notamment dans le site principal de Joeuf (27,6 pour 1 000, taux équivalent à la moyenne départementale) en raison d'une forte concentration de bénéficiaires dans les communes d'Homécourt, Joeuf, Auboué et Saint-Ail.

Les bénéficiaires de mesures dans le territoire en décembre 2021 se répartissent entre 209 bénéficiaires d'actions éducatives (61 %) et 131 bénéficiaires de mesures de placement (39 %).

Ces données sont issues du logiciel Nadege au 31 décembre 2021. Sont incluses les mesures actives ou en cours de renouvellement (soit 3 mois suivant la date de fin de mesure).

Les bénéficiaires des différentes mesures sont répartis **selon leur commune de résidence et conformément au découpage géographique en vigueur dans la collectivité au 1<sup>er</sup> octobre 2022** :

- **adresse de l'autorité parentale** pour les mesures éducatives (AED, AEMO), accueils provisoires, DAP à l'ASE, assistances éducatives et placements directs ;
- **adresse du tiers** pour les enfants placés auprès d'un tiers digne de confiance et les DAP à des particuliers ;
- **adresse de l'établissement** pour les tutelles d'État et les DAP à des établissements ;
- **adresse de résidence** pour les contrats jeunes majeurs et les pupilles de l'État.

Le groupe de travail « indicateurs sociaux départementaux » du CNIS piloté aujourd'hui par l'ADF, la DREES, l'INSEE et l'ODAS actualise régulièrement des indicateurs dont un relatif au taux de mesures éducatives ou de placement à l'échelle des régions et départements. Pour s'y conformer à l'échelle de la Meurthe-et-Moselle, les autres types de mesures que ceux évoqués ici n'ont pas été pris en compte.

### Taux de bénéficiaires de mesures éducatives ou de placement au 31 décembre 2021 pour 1 000 jeunes de - de 21 ans



- Limite MDS
- Limite site principal
- Limite commune

en blanc : communes sans aucun bénéficiaire

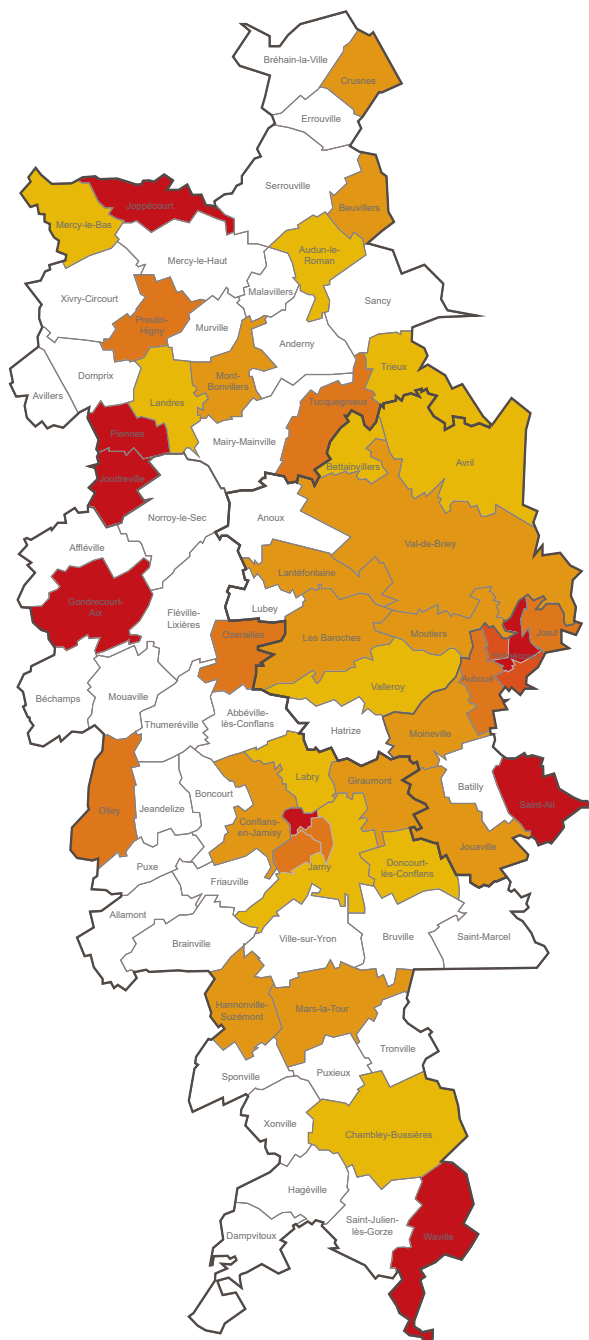

**Mesures éducatives :**

- **L'action éducative à domicile (AED)** est une décision administrative d'aide sociale à l'enfance prise par le président du conseil départemental, à la demande ou en accord avec les parents. Elle apporte un soutien matériel et éducatif à la famille, lorsque les parents sont confrontés à d'importantes difficultés sur le plan éducatif.
- **L'action éducative en milieu ouvert (AEMO)** vise les mêmes objectifs que l'AED mais est décidée par le juge des enfants dans le cadre de l'assistance éducative (article 375 du Code civil) et est donc contraignante à l'égard des familles.

**Mesures de placement (enfants accueillis à l'ASE) :**

- **Les mesures administratives** (ou accueil provisoires) sont décidées par le président du conseil départemental sur demande ou en accord avec la famille. Ce sont les accueils provisoires de mineurs, de jeunes majeurs et de pupilles de l'État.
- **Les mesures judiciaires** sont décidées par le juge des enfants. L'enfant est alors confié au service de l'ASE qui détermine les modalités de son placement. Elles comprennent la délégation de l'autorité parentale (DAP) à l'ASE, le retrait partiel de l'autorité parentale, la tutelle d'État déléguée à l'ASE et le placement à l'ASE par le juge au titre de l'assistance éducative ou de l'ordonnance de 1945 sur l'enfance délinquante.
- **Les placements directs** comprennent le placement par un juge auprès d'un établissement ou d'un tiers digne de confiance et la délégation de l'autorité parentale à un particulier ou à un établissement.

(source : DREES)

## Évolution du taux de bénéficiaires nombre de bénéficiaires de mesures éducatives ou de placement pour 1 000 jeunes âgés de moins de 21 ans

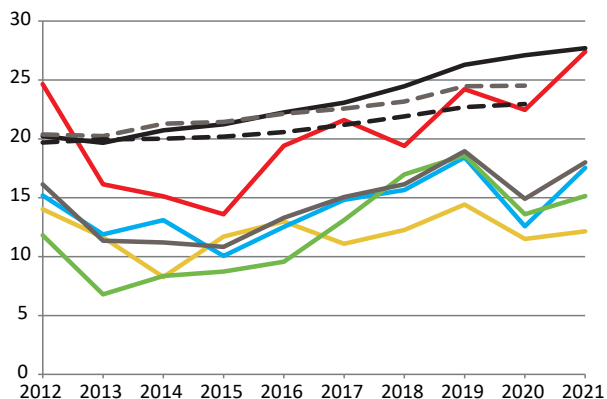

Les jeunes isolés étrangers (JIE) sont pris en compte uniquement dans le calcul des taux départemental, régional et national.

Zone	Bénéficiaires de mesures éducatives		Bénéficiaires de mesures de placement			Ensemble des bénéficiaires de mesures	Taux de couverture pour 1 000 jeunes de moins de 21 ans
	AED	AEMO	Mesures administratives	Mesures judiciaires	Placements directs		
<b>Territoire de Longwy</b>	<b>78</b>	<b>211</b>	<b>11</b>	<b>131</b>	<b>29</b>	<b>460</b>	<b>21,1</b>
MDS Longuyon-Villerupt	23	89	5	38	12	167	18,7
MDS Longwy-Mont-Saint-Martin	55	122	6	93	17	293	22,9
<b>Territoire de Briey</b>	<b>74</b>	<b>135</b>	<b>17</b>	<b>99</b>	<b>15</b>	<b>340</b>	<b>18,0</b>
MDS Briey-Joeuf	36	59	5	60	6	166	20,2
Site de Briey	11	15	s.	14	s.	47	12,0
Site de Joeuf	25	44	s.	46	s.	119	27,6
MDS Jarny-Piennes	38	76	12	39	9	174	<b>16,3</b>
Site de Jarny	22	40	s.	14	s.	90	17,4
Site de Piennes	16	36	s.	25	s.	84	15,2
<b>Territoire Terres de Lorraine</b>	<b>24</b>	<b>242</b>	<b>34</b>	<b>120</b>	<b>43</b>	<b>463</b>	<b>18,4</b>
MDS Colombey-N.-Maisons-Vézelize	s.	125	17	50	14	226	16,4
MDS Terres Toulouises	s.	117	17	70	29	237	20,9
<b>Territoire Val de Lorraine</b>	<b>63</b>	<b>266</b>	<b>21</b>	<b>160</b>	<b>37</b>	<b>547</b>	<b>20,1</b>
MDS Bassin de Pont-à-Mousson	31	137	5	75	18	266	21,6
MDS Bassin de Pompey	32	129	16	85	19	281	18,9
<b>Territoire du Lunévillois</b>	<b>130</b>	<b>421</b>	<b>31</b>	<b>292</b>	<b>67</b>	<b>941</b>	<b>36,1</b>
MDS Baccarat	37	101	7	60	19	224	43,6
MDS Lunéville	39	167	11	122	19	358	43,1
MDS Entre Sel et Eau	54	153	13	110	29	359	28,5
<b>Territoire du Grand Nancy</b>	<b>125</b>	<b>606</b>	<b>387</b>	<b>518</b>	<b>112</b>	<b>1 748</b>	<b>26,2</b>
MDS Grand Nancy Nord-Est	19	120	13	50	24	226	22,8
MDS Grand Nancy Sud-Est	13	78	23	69	13	196	18,1
MDS Nancy Nord	13	76	125	72	16	302	23,1
MDS Nancy Sud	22	116	107	114	24	383	33,6
MDS Plateau et Provinces	20	111	107	134	19	391	<b>44,5</b>
MDS Vandoeuvre	38	105	12	79	16	250	19,8
Hors 54, résidence non renseignée, JIE...	s.	45	223	347	12	629	-
<b>Meurthe-et-Moselle</b>	<b>496</b>	<b>1 926</b>	<b>724</b>	<b>1 667</b>	<b>315</b>	<b>5 128</b>	<b>27,6</b>
<b>Grand Est *</b>	<b>3 647</b>	<b>10 339</b>	<b>2 634</b>	<b>13 554</b>	<b>1 459</b>	<b>31 633</b>	<b>24,5</b>
<b>France métropolitaine *</b>	<b>50 372</b>	<b>114 229</b>	<b>42 623</b>	<b>136 204</b>	<b>14 438</b>	<b>357 866</b>	<b>23,0</b>

\* : au 31 décembre 2020 pour Grand Est et France métropolitaine.

s : secret statistique (moins de 5 bénéficiaires)

Les jeunes isolés étrangers (JIE) sont pris en compte uniquement dans le calcul des taux départemental, régional et national.

## Établissements et services pour personnes âgées

En décembre 2021, 129 structures d'hébergement pour personnes âgées proposent 9 341 places d'accueil en Meurthe-et-Moselle. Les établissements d'hébergement pour personnes âgées dépendantes (EHPAD) représentent 58 % des structures d'hébergement et totalisent 70 % des places. Les 45 résidences autonomie et les 10 unités de soins de longue durée (USLD) forment les 30 % restants.

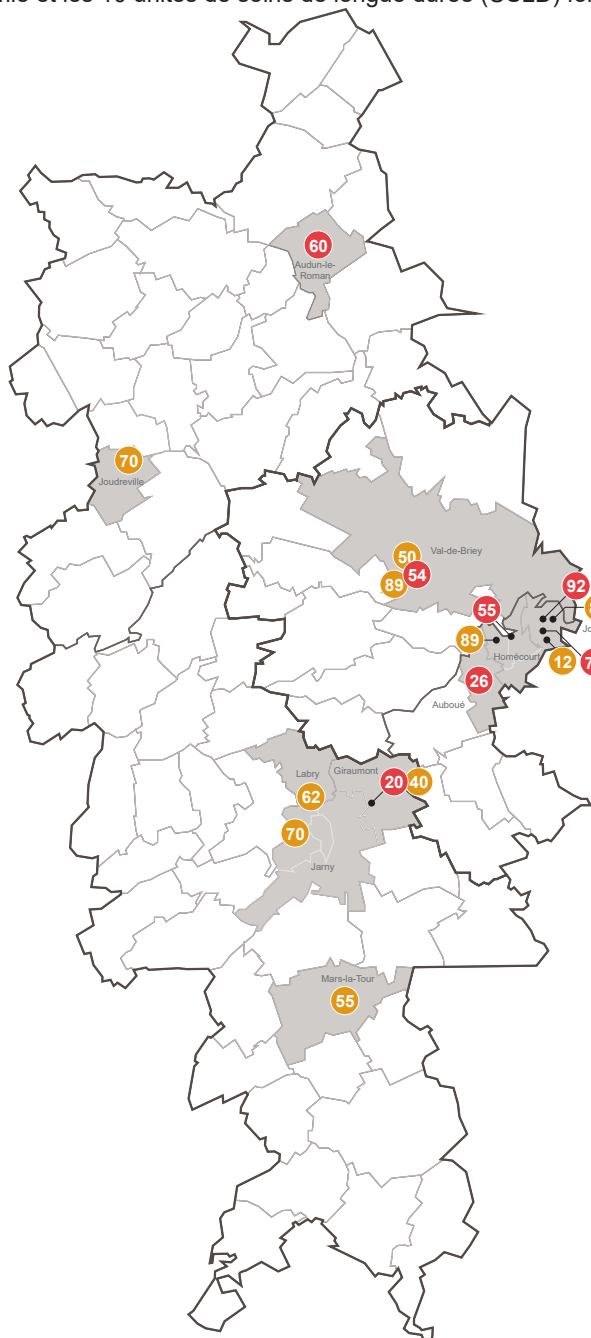

Entre 2016 et 2021, la capacité d'accueil en hébergement complet a progressé de 460 places (soit + 5 %) dans le département tandis que la population âgée de 75 ans ou plus a légèrement diminué (- 0,7 %). De ce fait, le taux d'équipement moyen en hébergement a progressé de 5 points au cours de cette période pour atteindre 137 places pour 1 000 personnes âgées en décembre 2021, un taux supérieur au taux moyen du Grand Est (127 pour 1 000) et de la France métropolitaine (123 pour 1 000).

L'offre en hébergement pour personnes âgées sur le territoire de Briey est de 624 places en EHPAD dont 591 en accueil permanent et 380 places en résidences autonomie, soit **971 places d'hébergement permanent** dans l'un des 17 établissements du territoire (10 EHPAD et 7 résidences autonomie).

154 places dans 6 EHPAD du territoire sont destinées aux personnes atteintes de la maladie d'Alzheimer ou maladies apparentées.

### Places en établissements d'hébergement pour personnes âgées au 31 décembre 2021

- ? Résidences autonomie
- ? Habitats inclusifs
- ? EHPAD
- ? EHPA ne percevant pas des crédits d'assurance maladie
- ? USLD

### Places en services de maintien à domicile au 31 décembre 2021

- ? Centres de jour pour personnes âgées

- Limite MDS
- Limite site principal
- Limite commune

USLD RA EHPA EHPAD

**Établissements d'hébergement pour personnes âgées dépendantes**  
Lieux d'hébergement médicalisé et collectif s'adressant à des personnes âgées de plus de 60 ans qui ont besoin d'aide et de soins au quotidien. Ils ont pour mission d'accompagner les personnes fragiles et vulnérables et de préserver leur autonomie par une prise en charge globale comprenant l'hébergement, la restauration, l'animation et le soin.

**Établissements d'hébergement pour personnes âgées**  
Établissements collectifs non médicalisés destinés à héberger des personnes âgées disposant encore d'une bonne autonomie physique.

**Résidences autonomie**  
Ensembles de logements pour personnes âgées associés à des services collectifs. Dénommées « logements-foyers » jusqu'à la loi d'adaptation de la société au vieillissement du 28 décembre 2015.

**Unités de soins de longue durée**  
Structures d'hébergement et de soins dédiées à l'accueil des personnes les plus dépendantes.

(source : DREES)

Le taux d'équipement en hébergement pour personnes âgées dans le site principal de Joëuf a fortement augmenté en 2017 avec l'ouverture de deux EHPAD à Homécourt et Joëuf d'une capacité respective de 89 et 87 places.

Avec la légère diminution de la population âgée ces dernières années, le taux d'équipement du territoire en places d'hébergement pour personnes âgées a progressé pour atteindre 127 places pour 1 000 personnes âgées de 75 ans ou plus. Il est désormais supérieur au taux national (123 pour 1 000).

Le taux d'équipement en places médicalisées (hors places en résidences autonomie) est de 81 places pour 1 000.

Un projet d'habitat inclusif est en cours sur le territoire, à Val de Briey (15 logements, ouverture prévue en juin 2025). Il sera destiné aux personnes âgées ou en situation de handicap optant pour un mode d'habitation regroupé avec d'autres personnes, à titre de résidence principale.

## Évolution du taux d'équipement nombre de places d'accueil permanent pour 1 000 personnes âgées de 75 ans ou plus

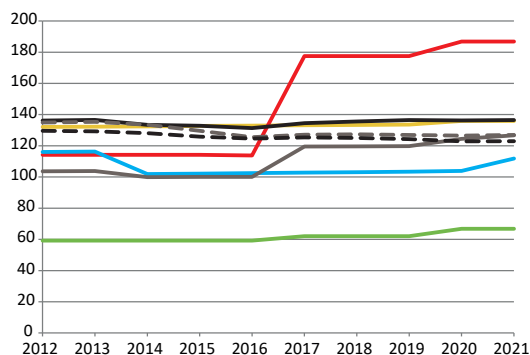

— site Briey — Territoire de Briey  
— site Joëuf — Meurthe-et-Moselle  
— site Jarny — Grand Est  
— site Piennes — France métropolitaine

Zone	EHPAD et EHPA					Résidences autonomie		Unités de soins de longue durée		Taux d'équipement	
	Nombre	Capacité totale	dont hébergement complet	dont accueil temporaire	dont accueil de jour / de nuit	Nombre	Capacité	Nombre	Capacité	En places d'hébergement	En places médicalisées
<b>Territoire de Longwy</b>	<b>8</b>	<b>699</b>	<b>661</b>	<b>19</b>	<b>19</b>	<b>6</b>	<b>392</b>	<b>1</b>	<b>30</b>	<b>129,0</b>	<b>85,3</b>
MDS Longuyon-Villerupt	4	363	344	11	8	2	123	0	0	134,7	102,3
MDS Longwy-Mont-Saint-Martin	4	336	317	8	11	4	269	1	30	124,9	73,3
<b>Territoire de Briey</b>	<b>10</b>	<b>624</b>	<b>591</b>	<b>11</b>	<b>22</b>	<b>7</b>	<b>380</b>	<b>0</b>	<b>0</b>	<b>127,0</b>	<b>80,7</b>
MDS Briey-Joëuf	5	327	306	5	16	5	300	0	0	167,0	89,4
Site de Briey	2	139	139	0	0	1	54	0	0	135,9	97,9
Site de Joëuf	3	188	167	5	16	4	246	0	0	186,8	84,0
MDS Jarny-Piennes	5	297	285	6	6	2	80	0	0	91,1	72,9
Site de Jarny	4	227	215	6	6	1	20	0	0	113,3	106,7
Site de Piennes	1	70	70	0	0	1	60	0	0	66,8	36,0
<b>Territoire Terres de Lorraine</b>	<b>9</b>	<b>719</b>	<b>685</b>	<b>9</b>	<b>25</b>	<b>4</b>	<b>165</b>	<b>2</b>	<b>92</b>	<b>115,3</b>	<b>98,4</b>
MDS Colombey-N.-Maisons-Vézelize	6	402	388	4	10	1	62	1	56	108,2	97,2
MDS Terres Toulouses	3	317	297	5	15	3	103	1	36	124,9	100,0
<b>Territoire Val de Lorraine</b>	<b>10</b>	<b>931</b>	<b>882</b>	<b>11</b>	<b>38</b>	<b>4</b>	<b>270</b>	<b>0</b>	<b>0</b>	<b>122,3</b>	<b>97,9</b>
MDS Bassin de Pont-à-Mousson	4	328	319	5	4	2	154	0	0	117,5	80,6
MDS Bassin de Pompey	6	603	563	6	34	2	116	0	0	125,8	110,8
<b>Territoire du Lunévillois</b>	<b>12</b>	<b>1 225</b>	<b>1 171</b>	<b>10</b>	<b>44</b>	<b>10</b>	<b>509</b>	<b>4</b>	<b>134</b>	<b>168,9</b>	<b>125,8</b>
MDS Baccarat	4	285	275	1	9	2	64	2	74	159,9	138,6
MDS Lunéville	2	261	253	0	8	4	232	1	30	149,5	84,4
MDS Entre Sel et Eau	6	679	643	9	27	4	213	1	30	187,8	148,7
<b>Territoire du Grand Nancy</b>	<b>25</b>	<b>2 305</b>	<b>2 183</b>	<b>52</b>	<b>70</b>	<b>14</b>	<b>700</b>	<b>3</b>	<b>166</b>	<b>141,8</b>	<b>113,0</b>
MDS Grand Nancy Nord-Est	5	460	435	10	15	1	39	0	0	102,0	96,9
MDS Grand Nancy Sud-Est	2	214	196	4	14	4	173	0	0	102,7	58,9
MDS Nancy Nord	5	454	426	16	12	2	116	3	166	188,8	161,7
MDS Nancy Sud	4	404	386	4	14	3	151	0	0	172,9	129,1
MDS Plateau et Provinces	5	462	440	7	15	1	42	0	0	210,0	198,4
MDS Vandoeuvre	4	311	300	11	0	3	179	0	0	116,8	74,2
<b>Meurthe-et-Moselle</b>	<b>74</b>	<b>6 503</b>	<b>6 173</b>	<b>112</b>	<b>218</b>	<b>45</b>	<b>2 416</b>	<b>10</b>	<b>422</b>	<b>136,8</b>	<b>103,8</b>
<b>Grand Est</b>	<b>637</b>	<b>52 713</b>	<b>50 376</b>	<b>1 192</b>	<b>1 145</b>	<b>200</b>	<b>11 355</b>	<b>69</b>	<b>2 882</b>	<b>126,9</b>	<b>107,2</b>
<b>France métropolitaine</b>	<b>7 645</b>	<b>614 532</b>	<b>589 728</b>	<b>12 908</b>	<b>11 896</b>	<b>2 303</b>	<b>120 110</b>	<b>581</b>	<b>30 165</b>	<b>123,0</b>	<b>105,3</b>

## Accessibilité géographique aux structures destinées aux personnes âgées

Environ le quart des personnes âgées dépendantes réside en établissement d'hébergement permanent et la moitié est aidée par un professionnel à son domicile. La prise en charge professionnelle (à domicile ou en établissement) est ainsi largement répandue une fois la dépendance installée. L'analyse des disparités territoriales d'accessibilité géographique aux établissements d'hébergement pour personnes âgées constitue donc un enjeu majeur pour ces populations et les politiques publiques qui les accompagnent.

Afin d'éclairer ces disparités, la Direction de la Recherche, des Etudes, de l'Evaluation et des Statistiques (DREES) a calculé pour la première fois des indicateurs d'accessibilité potentielle localisée (APL) qui mesurent la plus ou moins grande facilité avec laquelle les personnes âgées susceptibles d'en avoir besoin peuvent accéder à l'offre existante, en s'affranchissant des limites administratives des territoires (commune ou département). Un intérêt majeur des indicateurs d'APL est en effet de tenir compte de l'offre existante et des besoins non seulement dans chaque territoire considéré mais également dans tous les territoires environnants, en incorporant le temps d'accès à ces derniers. **Des seuils de durée d'accès spécifiques à chaque modalité de prise en charge – établissements d'hébergement, résidences autonomie et services d'aide à domicile – ont été choisis** car les problématiques liées aux déplacements entre le domicile et chacune de ces modalités sont différentes.

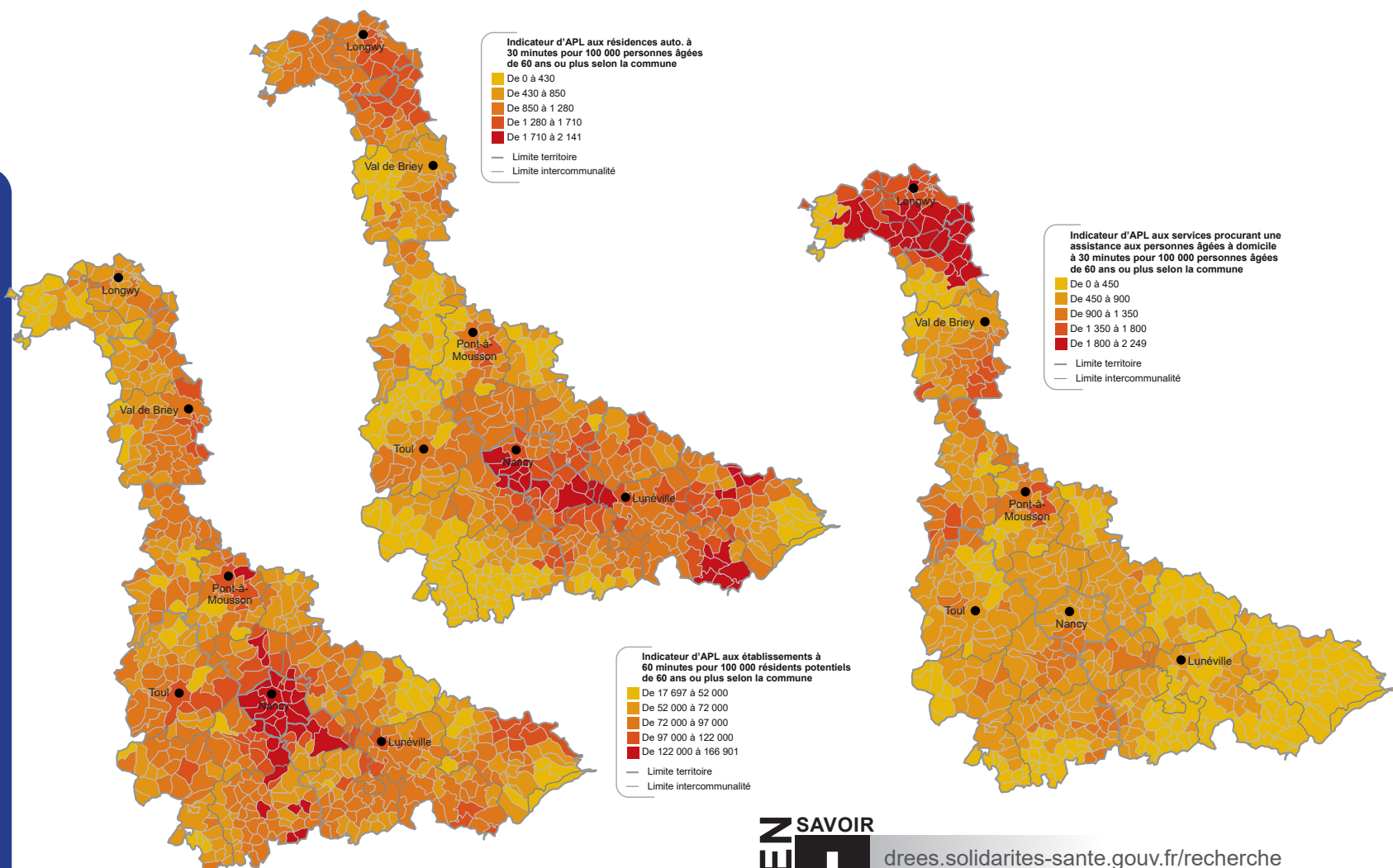

Source : DREES

• **La répartition géographique des places d'hébergement en établissements n'est pas homogène sur le territoire français.** L'offre dans l'Est, l'Île-de-France et le pourtour méditerranéen est peu accessible car le nombre de places disponibles est en deçà de ce qui serait attendu au vu de la demande potentielle de la part des personnes âgées. Toutefois, **les établissements sont plus accessibles dans les centres des grands pôles urbains (hors celui de Paris) et Nancy ne déroge pas à la règle** avec près de 167 000 places pour 100 000 résidents potentiels de 60 ans ou plus (la moyenne départementale est de 111 385 places pour 100 000). Les habitants des communes de la moitié ouest du territoire de Briey ont en revanche une APL faible.

• Les résidences autonomie sont une modalité de prise en charge encore peu développée, mais les trois-quarts des personnes âgées de 60 ans ou plus résident à moins de 15 minutes de l'une d'entre elles au niveau national. En Meurthe-et-Moselle, on compte **1 223 places en résidence autonomie pour 100 000 seniors**, avec des disparités entre Grand Nancy, Entre Sel et Eau ou secteur de Baccarat à l'offre dense et communes rurales isolées du Saintois, du secteur de Pont-à-Mousson ou de l'Est Lunévillois dont l'offre est peu accessible.

• Les départements de l'Est, d'Île-de-France et des Alpes disposent d'une faible offre en services procurant une assistance aux personnes âgées à domicile. Depuis 2015, les services d'aide ont pour obligation d'intervenir auprès de tous les bénéficiaires de l'allocation personnalisée d'autonomie (APA) résidant dans la zone d'intervention qu'ils ont définie. Malgré tout, le maillage territorial présente des manques puisque 7 % des personnes âgées n'ont aucun service à moins de 15 minutes en France. En moyenne, on compte 855 intervenants de services procurant une assistance aux personnes âgées à domicile pour 100 000 seniors dans le département. **Les communes du Pays-Haut meurthe-et-mosellan ont la meilleure accessibilité avec en moyenne entre 1 500 et 2 000 intervenants de services pour 100 000 personnes âgées de 60 ans ou plus.**

#### Accessibilité potentielle localisée

En géographie, l'accessibilité potentielle d'un lieu est généralement définie comme la plus ou moins grande facilité avec laquelle ce lieu peut être atteint à partir d'un ou de plusieurs autres lieux, par un ou plusieurs individus susceptibles d'en avoir besoin et de se déplacer à l'aide de tout ou partie des moyens de transport existants.

L'APL est un indicateur local, disponible au niveau de chaque commune, qui tient compte de l'offre et de la demande issue des communes environnantes. Calculé à l'échelle communale, l'APL met en évidence des disparités d'offre qu'un indicateur usuel de densité, calculé sur des mailles beaucoup plus larges (bassins de vie, départements...), aura tendance à masquer.

(source : DREES)

Zone	Accessibilité Potentielle Localisée (APL) moyenne pour 100 000 habitants de 60 ans ou plus		
	aux établissements pour personnes âgées (EHPAD et EHPA) à 60 minutes	aux résidences autonomie à 30 minutes	aux services procurant une assistance aux personnes âgées à domicile (SAPA) à moins de 30 minutes
Auboué	108 178	1 006	1 265
Saint-Ail	106 070	1 061	1 242
Batilly	104 890	1 006	1 453
Homécourt	102 767	1 006	1 265
Moutiers	102 493	592	1 201
Avril	98 209	843	644
Doncourt-lès-Conflans	96 719	826	1 463
Jouaville	94 929	801	1 449
Saint-Marcel	94 280	774	1 463
Beuvillers	93 908	1 532	2 249
Valleroy	93 029	592	1 201
Moineville	91 791	920	1 092
Hatriz	90 973	882	1 088
Puxieux	90 778	871	1 104
Jarmy	88 947	460	988
Conflans-en-Jarnisy	88 872	965	1 006
...	...	...	...
Gondrecourt-Aix	56 644	298	330
Béchamps	56 581	298	692
Joudreville	56 138	346	289
Xivry-Circourt	54 051	1 222	618
Brainville	53 057	686	516
Olley	51 719	290	373
Mouaville	50 437	181	680
Joppécourt	48 064	1 321	1 800
Avillers	47 239	644	277
Afféville	43 987	181	275
<b>Meurthe-et-Moselle</b>	<b>111 385</b>	<b>1 223</b>	<b>855</b>
<b>Grand Est</b>	<b>112 381</b>	<b>830</b>	<b>943</b>
<b>France métropolitaine</b>	<b>105 698</b>	<b>712</b>	<b>1 178</b>

## Allocation personnalisée d'autonomie (APA)

En décembre 2021, 14 330 personnes âgées de 60 ans ou plus perçoivent l'APA en Meurthe-et-Moselle (- 4,6 % en un an), dont 57 % à domicile. Parmi les bénéficiaires à domicile, 86 % ont 75 ans ou plus et 20 % sont classés en GIR 1 ou 2, les plus forts degrés de dépendance.

Sur les 965 personnes ayant un droit ouvert à l'APA à domicile sur le territoire de Brie, 881 ont été payées au titre du mois de décembre 2021 (+ 0,5 % en un an). 235 sont en GIR 1 ou 2, soit 26,7 % d'entre elles. Il s'agit du **plus fort taux de bénéficiaires de l'APA à haut niveau de dépendance** parmi les six territoires du département.

La réglementation nationale ayant modifié les conditions d'évaluation de la perte d'autonomie en établissement, le Département ne dispose plus de données individuelles sur les bénéficiaires de l'APA en établissement. Seules les données sur les bénéficiaires de l'APA à domicile sont donc présentées ici.

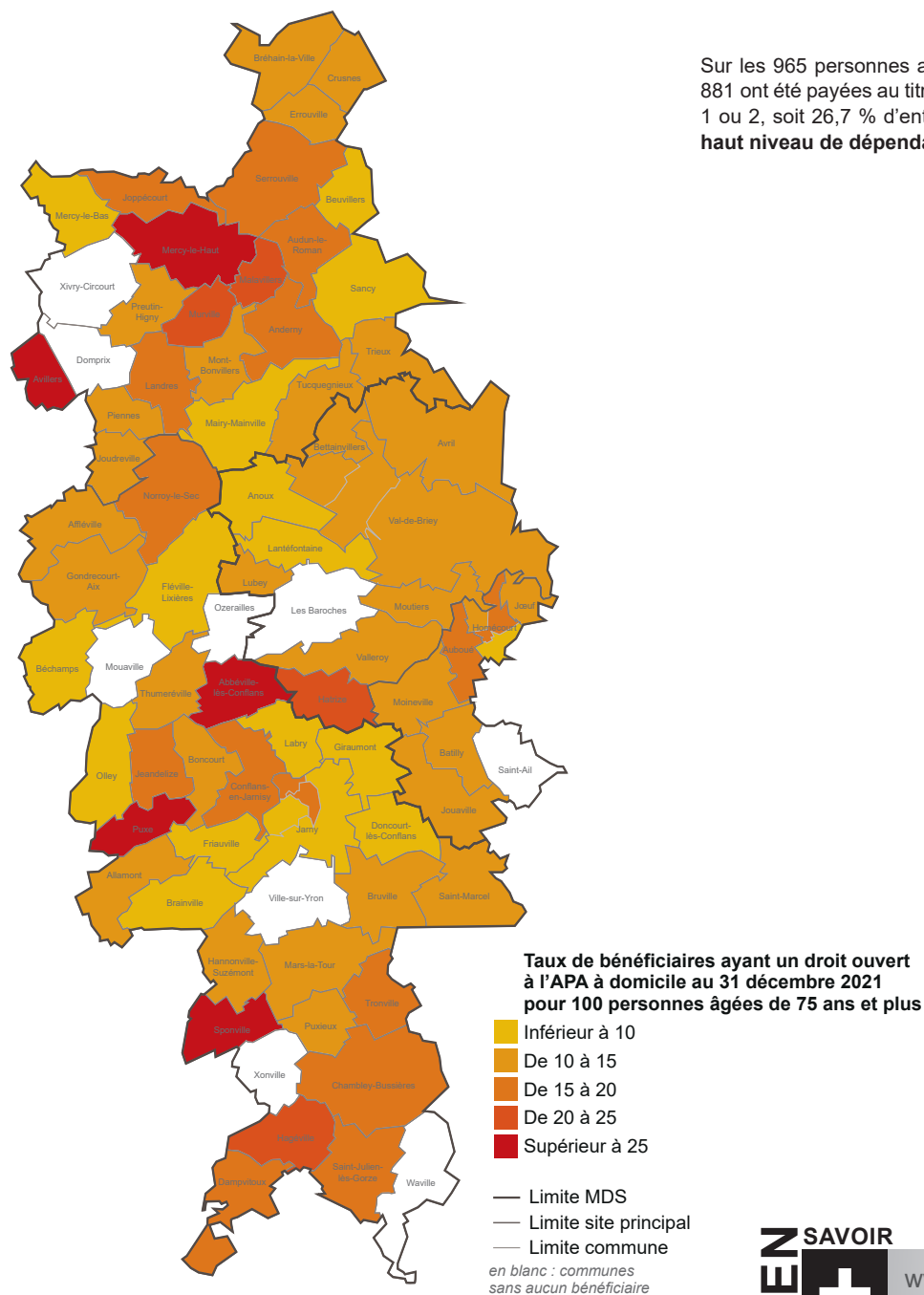



Au cours des huit dernières années, le nombre de bénéficiaires de l'APA a nettement diminué sur le territoire, passant de 1 128 bénéficiaires payés en décembre 2013 à 881 en décembre 2021 (- 22 %), faisant suite à une période de montée en charge de l'allocation. Sur l'ensemble du département, cette diminution est de moindre ampleur (- 18 %) et contraste avec la hausse du nombre de bénéficiaires en établissement, globalement plus dépendants que ceux à domicile.

Le taux de couverture du territoire est similaire à celui du département avec 12,5 bénéficiaires en droit ouvert pour 1 000 personnes âgées de 75 ans et plus.

**APA**

**Allocation personnalisée d'autonomie**  
Elle se décline à domicile ou en établissement et concerne les personnes évaluées en GIR 1 à 4. Pour les personnes résidant en logement ordinaire ou en résidence autonomie – APA à domicile –, l'APA est une aide en nature permettant la prise en charge d'une partie des frais issus d'un plan d'aide établi par une équipe médico-sociale du département après évaluation de l'état de la personne bénéficiaire. L'APA en établissement sert à couvrir une partie du tarif « dépendance » facturé aux résidents.

**GIR**

**Groupes iso-ressources**  
La grille nationale AGGIR (Autonomie Gérontologique Groupe Iso-Ressources) permet d'évaluer le degré de dépendance du demandeur de l'APA. Les niveaux de dépendance sont classés en six groupes dits « iso-ressources » (GIR). À chaque GIR correspond un niveau de besoin d'aides pour accomplir les actes essentiels de la vie quotidienne. La grille AGGIR évalue les capacités de la personne âgée à accomplir dix activités corporelles et mentales, dites discriminantes, et sept activités domestiques et sociales, dites illustratives.

(source : DREES)

## Évolution du taux de bénéficiaires bénéficiaires ayant un droit ouvert à l'APA à domicile en décembre pour 100 personnes âgées de 75 ans ou plus

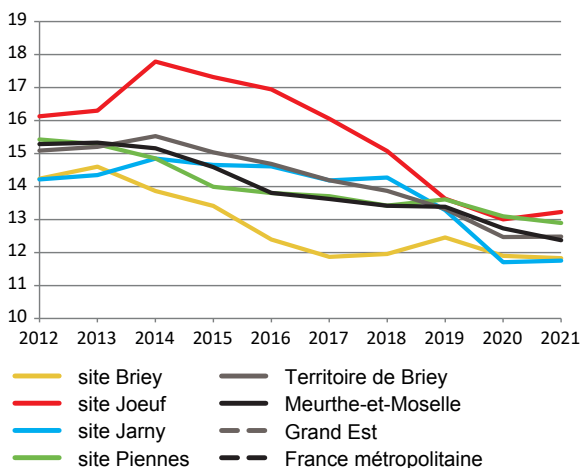

Zone	Nombre de personnes ayant un droit ouvert à l'APA à domicile au 31/12			en % de la population des 75 ans et + (2021)	Nombre de bénéficiaires payés de l'APA à domicile au 31/12		
	2019	2020	2021		2019	2020	2021
<b>Territoire de Longwy</b>	<b>1 415</b>	<b>1 306</b>	<b>1 185</b>	<b>13,9</b>	<b>1 261</b>	<b>1 179</b>	<b>1 081</b>
MDS Longuyon-Villerupt	593	573	514	14,5	532	516	474
MDS Longwy-Mont-Saint-Martin	822	733	671	13,4	729	663	607
<b>Territoire de Briey</b>	<b>1 070</b>	<b>964</b>	<b>965</b>	<b>12,5</b>	<b>959</b>	<b>877</b>	<b>881</b>
MDS Briey-Joeuf	501	460	464	12,7	452	425	427
Site de Briey	180	169	168	11,8	164	161	156
Site de Joeuf	321	291	296	13,2	288	264	271
MDS Jarny-Piennes	569	504	501	12,3	507	452	454
Site de Jarny	284	249	250	11,8	250	218	224
Site de Piennes	285	255	251	12,9	257	234	230
<b>Territoire Terres de Lorraine</b>	<b>1 194</b>	<b>1 138</b>	<b>1 115</b>	<b>13,5</b>	<b>1 078</b>	<b>999</b>	<b>956</b>
MDS Colombey-N.-Maisons-Vézelize	652	609	591	12,5	588	534	517
MDS Terres Toulaises	542	529	524	14,8	490	465	439
<b>Territoire Val de Lorraine</b>	<b>1 408</b>	<b>1 367</b>	<b>1 314</b>	<b>13,8</b>	<b>1 310</b>	<b>1 247</b>	<b>1 207</b>
MDS Bassin de Pont-à-Mousson	644	640	630	15,5	597	580	573
MDS Bassin de Pompey	764	727	684	12,6	713	667	634
<b>Territoire du Lunévillois</b>	<b>1 614</b>	<b>1 599</b>	<b>1 602</b>	<b>14,8</b>	<b>1 480</b>	<b>1 457</b>	<b>1 450</b>
MDS Baccarat	435	427	426	16,5	412	399	393
MDS Lunéville	520	503	513	14,9	465	450	466
MDS Entre Sel et Eau	659	669	663	13,9	603	608	591
<b>Territoire du Grand Nancy</b>	<b>2 149</b>	<b>2 059</b>	<b>2 015</b>	<b>9,2</b>	<b>1 892</b>	<b>1 749</b>	<b>1 756</b>
MDS Grand Nancy Nord-Est	418	407	394	8,3	374	347	351
MDS Grand Nancy Sud-Est	424	420	420	11,6	387	363	354
MDS Nancy Nord	332	317	301	7,8	291	272	276
MDS Nancy Sud	291	285	281	9,0	263	254	246
MDS Plateau et Provinces	260	231	197	8,5	209	179	166
MDS Vandoeuvre	424	399	422	10,1	368	334	363
<b>Meurthe-et-Moselle</b>	<b>8 914</b>	<b>8 494</b>	<b>8 253</b>	<b>12,4</b>	<b>8 033</b>	<b>7 574</b>	<b>7 331</b>
<b>Grand Est</b>	<b>nc</b>	<b>nc</b>	<b>nc</b>	<b>nc</b>	<b>58 397</b>	<b>57 225</b>	<b>nc</b>
<b>France métropolitaine</b>	<b>nc</b>	<b>nc</b>	<b>nc</b>	<b>nc</b>	<b>757 897</b>	<b>752 310</b>	<b>nc</b>

nc : donnée non communiquée

## Établissements et services pour enfants handicapés

Au 31 décembre 2021, la capacité d'accueil ou d'accompagnement d'enfants handicapés dans des structures médico-sociales s'élève à 2 517 places dans le département à travers 28 établissements et 15 services (SESSAD). Cette offre a augmenté de 7 % au cours des dix dernières années, soit 46 places supplémentaires dans les services et 122 places supplémentaires en établissement.

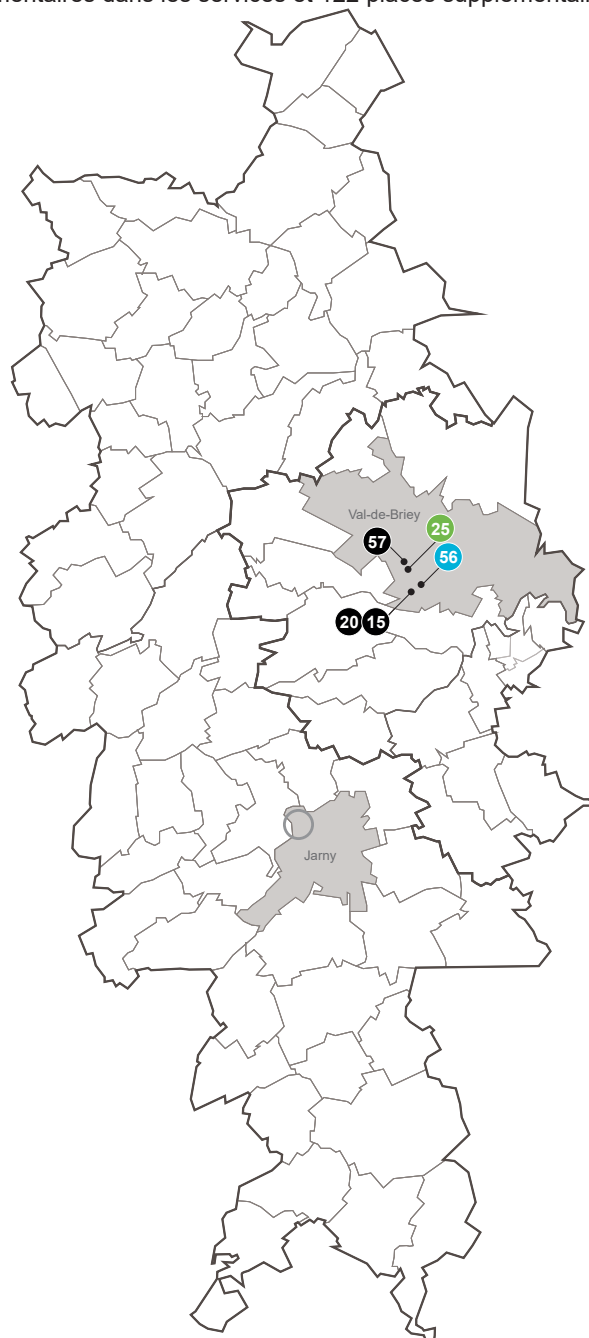







**Le territoire de Briey ne compte que 2 établissements pour enfants handicapés** : un IME de 56 places et un ITEP de 25 places, tous deux localisés à Val de Briey. **Le taux d'équipement en établissements est peu élevé avec seulement 4,4 places pour 1 000 jeunes** de moins de 20 ans, loin de la moyenne départementale (11,3 pour 1 000).

**3 services pour enfants handicapés** sont situés sur le territoire, également implantés à Val de Briey : trois SESSAD d'une capacité totale de **92 places**. Le taux d'équipement en SESSAD est ainsi de 5,0 places pour 1 000 jeunes de moins de 20 ans à l'échelle de l'ensemble du territoire, supérieur à la moyenne meurthe-et-mosellane (3,2 pour 1 000).



**Située à Jarny, l'annexe du centre médico-psycho-pédagogique (CMPP) de Longwy** est le seul établissement de ce type sur le territoire. Ce service médico-social assure des consultations, diagnostics et soins ambulatoires pour les enfants et adolescents âgés de 0 à 20 ans.

### Places en établissements pour enfants handicapés au 31 décembre 2021

-  IME
-  Enfants et adolescents polyhandicapés
-  ITEP
-  IEM
-  Instituts pour déficients sensoriels
-  Etablissements expérimentaux

### Places en services pour enfants handicapés au 31 décembre 2021

-  SESSAD
-  CAMSP
-  CMPP

-  Limite MDS
-  Limite site principal
-  Limite commune

### Établissements pour enfants et adolescents handicapés :

- **Instituts médico-éducatifs (IME)** s'adressant aux enfants atteints de déficience à prédominance intellectuelle. Ils proposent une prise en charge scolaire, éducative et thérapeutique équilibrée.
- **Instituts thérapeutiques, éducatifs et pédagogiques (ITEP)** accueillant des enfants présentant des troubles du comportement qui perturbent leur socialisation et l'accès aux apprentissages, sans pathologie psychotique ni déficience intellectuelle. Leur objectif est de favoriser le retour à un dispositif éducatif ordinaire ou adapté.
- **Établissements pour enfants ou adolescents polyhandicapés** accueillant les enfants polyhandicapés, présentant un handicap grave à expressions multiples associant déficiences motrices et déficiences mentales qui entraînent une restriction de leur autonomie et nécessitent une assistance constante pour les actes de la vie quotidienne.
- **Instituts d'éducation motrice (IEM)** accueillant les enfants déficients moteurs, déficients moteurs-cérébraux ou déficients moteurs et moteurs-cérébraux.
- **Établissements pour jeunes déficients sensoriels** accompagnant des enfants présentant une déficience auditive ou visuelle incompatible avec des conditions de vie et de scolarité dans un établissement d'enseignement ordinaire ou adapté. Ces établissements leur assurent par conséquent les soins et l'éducation spécialisée.
- Il existe aussi des jardins d'enfants spécialisés, des établissements d'accueil temporaire ainsi que des établissements expérimentaux pour les enfants handicapés.

### Services pour enfants handicapés :

- **Services d'éducation spéciale et de soins à domicile (SESSAD)** intervenant au sein des différents lieux de vie de l'enfant (domicile, lieu d'accueil de la petite enfance, centre de loisirs). Ils apportent un soutien éducatif et thérapeutique individualisé.
- **Centres médico-psycho-pédagogiques (CMPP)** pour les enfants de 0 à 20 ans (selon l'agrément), services médico-sociaux dont l'objectif est le maintien de l'enfant dans sa famille et dans le milieu scolaire ordinaire.
- **Centres d'action médico-sociale précoce (CAMSP)** pour les enfants de 0 à 6 ans atteints d'un handicap mental, moteur ou sensoriel ou présentant un risque de handicap.

(source : DREES)

## Évolution du taux d'équipement nombre de places en établissements pour enfants handicapés pour 1 000 jeunes de moins de 20 ans

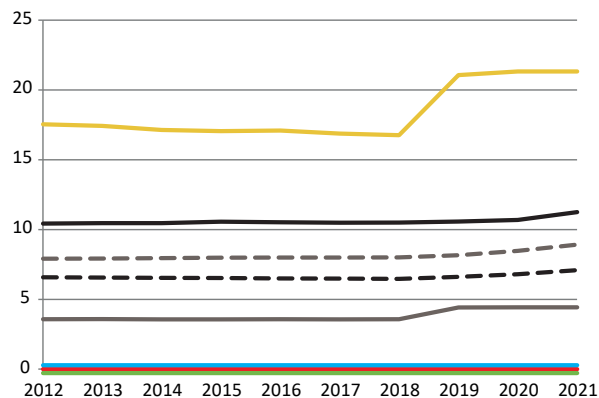

- site Briey
- site Joef
- site Jarny
- site Piennes
- Territoire de Briey
- Meurthe-et-Moselle
- Grand Est
- France métropolitaine

Zone	Établissements pour enfants handicapés					SESSAD		
	IME	ITEP	Polyhandicapés	Déficients moteurs	Déficients sensoriels	Taux d'équipement	Nombre de places	Taux d'équipement
<b>Territoire de Longwy</b>	<b>106</b>	<b>0</b>	<b>0</b>	<b>0</b>	<b>0</b>	<b>5,1</b>	<b>10</b>	<b>0,5</b>
MDS Longuyon-Villerupt	106	0	0	0	0	12,3	0	0,0
MDS Longwy-Mont-Saint-Martin	0	0	0	0	0	0,0	10	0,8
<b>Territoire de Briey</b>	<b>56</b>	<b>25</b>	<b>0</b>	<b>0</b>	<b>0</b>	<b>4,4</b>	<b>92</b>	<b>5,0</b>
MDS Briey-Joeuf	56	25	0	0	0	10,2	92	11,6
Site de Briey	56	25	0	0	0	21,3	92	24,2
Site de Joeuf	0	0	0	0	0	0,0	0	0,0
<b>MDS Jarny-Piennes</b>	<b>0</b>	<b>0</b>	<b>0</b>	<b>0</b>	<b>0</b>	<b>0,0</b>	<b>0</b>	<b>0,0</b>
Site de Jarny	0	0	0	0	0	0,0	0	0,0
Site de Piennes	0	0	0	0	0	0,0	0	0,0
<b>Territoire Terres de Lorraine</b>	<b>353</b>	<b>32</b>	<b>0</b>	<b>300</b>	<b>0</b>	<b>28,4</b>	<b>15</b>	<b>0,6</b>
MDS Colombey-N.-Maisons-Vézelise	210	0	0	300	0	38,4	15	1,1
MDS Terres Toulaises	143	32	0	0	0	16,1	0	0,0
<b>Territoire Val de Lorraine</b>	<b>62</b>	<b>0</b>	<b>0</b>	<b>0</b>	<b>0</b>	<b>2,4</b>	<b>8</b>	<b>0,3</b>
MDS Bassin de Pont-à-Mousson	62	0	0	0	0	5,2	8	0,7
MDS Bassin de Pompey	0	0	0	0	0	0,0	0	0,0
<b>Territoire du Lunévillois</b>	<b>225</b>	<b>80</b>	<b>44</b>	<b>0</b>	<b>0</b>	<b>14,0</b>	<b>11</b>	<b>0,4</b>
MDS Baccarat	0	0	44	0	0	8,9	0	0,0
MDS Lunéville	150	80	0	0	0	28,9	11	1,4
MDS Entre Sel et Eau	75	0	0	0	0	6,2	0	0,0
<b>Territoire du Grand Nancy</b>	<b>207</b>	<b>105</b>	<b>62</b>	<b>0</b>	<b>300</b>	<b>11,3</b>	<b>424</b>	<b>7,1</b>
MDS Grand Nancy Nord-Est	0	0	0	0	0	0,0	38	4,0
MDS Grand Nancy Sud-Est	0	105	0	0	245	34,0	135	13,1
MDS Nancy Nord	0	0	0	0	55	4,9	105	9,4
MDS Nancy Sud	0	0	0	0	0	0,0	0	0,0
MDS Plateau et Provinces	122	0	62	0	0	25,3	66	9,1
MDS Vandoeuvre	85	0	0	0	0	7,7	80	7,2
<b>Meurthe-et-Moselle</b>	<b>1 009</b>	<b>242</b>	<b>106</b>	<b>300</b>	<b>300</b>	<b>11,3</b>	<b>560</b>	<b>3,2</b>
<b>Grand Est</b>	<b>7 496</b>	<b>1 587</b>	<b>562</b>	<b>926</b>	<b>729</b>	<b>8,8</b>	<b>4 191</b>	<b>3,3</b>
<b>France métropolitaine</b>	<b>70 953</b>	<b>17 478</b>	<b>5 230</b>	<b>7 589</b>	<b>7 184</b>	<b>7,0</b>	<b>51 653</b>	<b>3,3</b>

## Établissements et services pour adultes handicapés

Au 31 décembre 2021, 85 établissements et 17 services médico-sociaux proposent au total 4 517 places d'accueil pour adultes handicapés. L'offre de places est plus importante dans les premiers nommés (3 548 places, soit 78,5 % du total) que dans les seconds (969 places). Si les établissements ont vocation à accueillir ou héberger, les services accompagnent les personnes sur leurs lieux de vie (domicile, lieux scolaires, loisirs...).

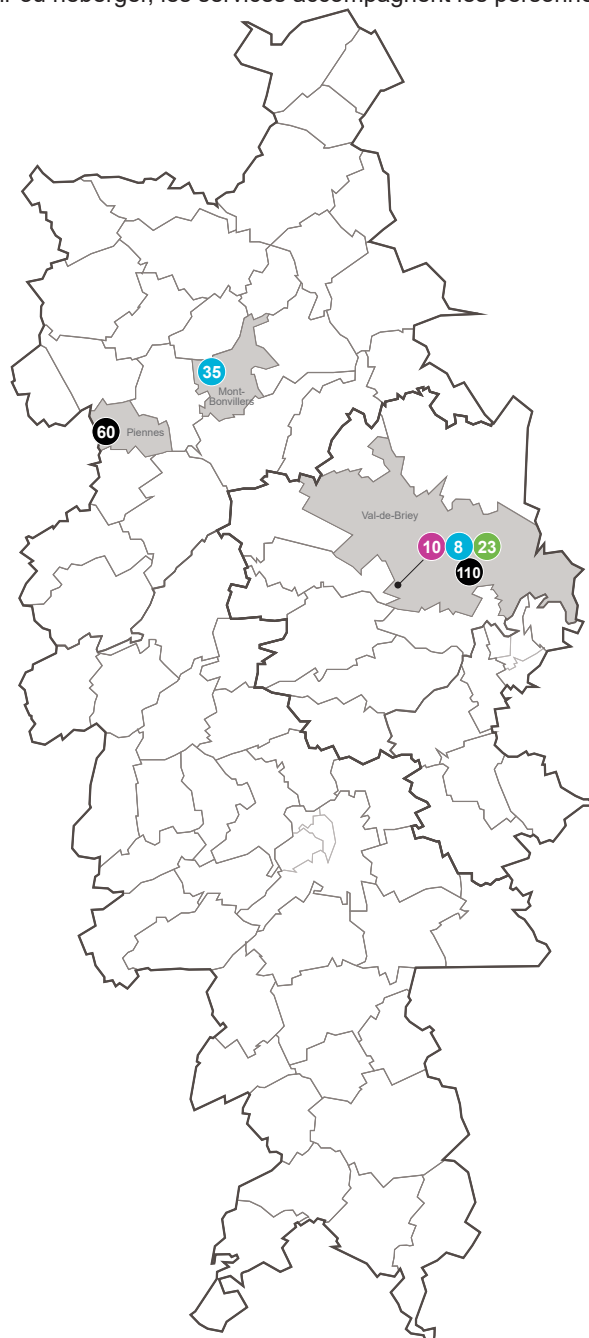

**Le territoire de Briey concentre seulement 7 % de la capacité départementale en établissements**, soit 246 places à travers six établissements : deux foyers de vie, un foyer d'hébergement, un établissement d'accueil médicalisé et deux ESAT.

Les 61 places en établissements d'hébergement (hors accueil de jour) forment **un taux d'équipement de 1,6 place d'hébergement pour 1 000 adultes âgés de 20 à 59 ans**, bien loin de la moyenne départementale (3,9 pour 1 000).

Ce taux est de 4,5 places pour 1 000 concernant les 170 places en ESAT.

**16 services d'accompagnement couvrent le département** (7 SAVS et 9 SAMSAH) mais aucun n'a son siège sur le territoire de Briey.

### Places en établissements et services d'hébergement au 31 décembre 2021

- ? MAS
- ? FAM
- ? Foyers de vie
- ? Foyers d'hébergement
- ? Etab. d'accueil médicalisé
- ? Etab. d'accueil non médicalisé

### Places en établissements et services de travail protégé et de réinsertion professionnelle au 31 décembre 2021

- ? ESAT
- ? Entreprises adaptées
- ? Etab. et services de préorientation

### Places en services de maintien à domicile au 31 décembre 2021

- ? SAMSAH
- ? SAVS

- Limite MDS
- Limite site principal
- Limite commune

### Établissements centrés sur l'hébergement des adultes handicapés :

- **Maisons d'accueil spécialisées (MAS)** accueillant des adultes handicapés nécessitant une surveillance médicale et des soins constants, notamment avec la poursuite de traitements et de rééducation d'entretien.
- **Foyers d'accueil médicalisé (FAM)** ayant pour vocation d'accueillir des personnes lourdement handicapées voire des polyhandicapés, qui ne peuvent pas exercer une activité professionnelle.
- **Foyers de vie ou foyers occupationnels (FO)** destinés à des personnes handicapées ne pouvant pas travailler, mais qui ont une certaine autonomie physique ou intellectuelle.
- **Foyers d'hébergement pour les travailleurs handicapés en ESAT** ayant pour principal but d'héberger des travailleurs handicapés en provenance d'ESAT, d'entreprises adaptées ou encore du milieu ordinaire.
- **Établissements d'accueil médicalisés en tout ou partie pour personnes handicapées (EAM)** censés remplacer à terme les FAM
- **Établissements d'accueil non médicalisés pour personnes handicapées (EANM)** devant remplacer les foyers de vie, les foyers d'hébergement et les foyers d'accueil polyvalent pour adultes handicapés.

### Établissements de travail protégé et de formation professionnelle :

- **Établissements et services d'aide par le travail (ESAT)** offrant des activités productives et une prise en charge médico-sociale aux adultes handicapés dont la capacité de travail est inférieure à un tiers de celle d'un travailleur valide.
- **Entreprises adaptées** permettant à des personnes en situation de handicap d'exercer une activité professionnelle dans des conditions adaptées à ses possibilités.

### Services d'accompagnement pour adultes handicapés :

- **Services d'accompagnement à la vie sociale (SAVS)**
- **Services d'accompagnement médico-social pour adultes handicapés (SAMSAH)**

Ils concourent au maintien à domicile des personnes handicapées et à la préservation de leur autonomie et de leurs activités sociales.

(source : DREES)

## Évolution du taux d'équipement nombre de places en étab. (hors accueil de jour) pour adultes handicapés pour 1 000 personnes de 20-59 ans

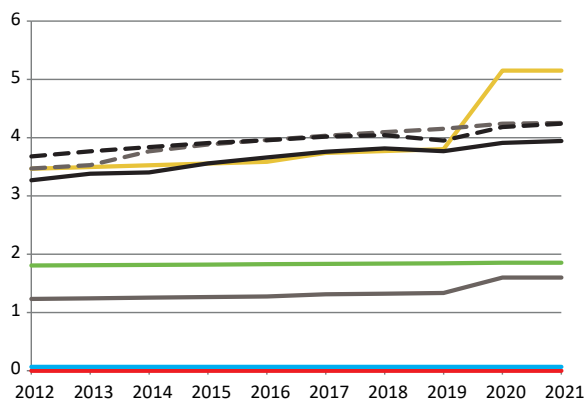

Zone	Établissements d'hébergement pour adultes handicapés						ESAT		SAVS et SAMSAH	
	Nombre de places					Taux d'équipement (hors accueil de jour)	Nombre de places	Taux d'équipement	Nombre de places	Taux d'équipement
	MAS	FAM	Foyers de vie	Foyers d'héb.	EAM et EANM					
<b>Territoire de Longwy</b>	<b>55</b>	<b>0</b>	<b>39</b>	<b>58</b>	<b>0</b>	<b>2,8</b>	<b>195</b>	<b>4,2</b>	<b>100</b>	<b>2,2</b>
MDS Longuyon-Villerupt	0	0	0	24	0	1,2	195	10,1	0	0,0
MDS Longwy-Mont-Saint-Martin	55	0	39	34	0	3,9	0	0,0	100	3,7
<b>Territoire de Brie</b>	<b>0</b>	<b>0</b>	<b>43</b>	<b>23</b>	<b>10</b>	<b>1,6</b>	<b>170</b>	<b>4,5</b>	<b>0</b>	<b>0,0</b>
MDS Brie-Joeuf	0	0	8	23	10	2,4	110	6,5	0	0,0
Site de Brie	0	0	8	23	10	5,2	110	13,8	0	0,0
Site de Joeuf	0	0	0	0	0	0,0	0	0,0	0	0,0
MDS Jarny-Piennes	0	0	35	0	0	0,9	60	2,8	0	0,0
Site de Jarny	0	0	0	0	0	0,0	0	0,0	0	0,0
Site de Piennes	0	0	35	0	0	1,9	60	5,6	0	0,0
<b>Territoire Terres de Lorraine</b>	<b>48</b>	<b>43</b>	<b>18</b>	<b>0</b>	<b>67</b>	<b>3,3</b>	<b>95</b>	<b>1,9</b>	<b>84</b>	<b>1,7</b>
MDS Colombey-N.-Maisons-Vézelize	0	33	0	0	67	3,5	95	3,6	5	0,2
MDS Terres Toulaises	48	10	18	0	0	3,0	0	0,0	79	3,5
<b>Territoire Val de Lorraine</b>	<b>0</b>	<b>0</b>	<b>59</b>	<b>0</b>	<b>45</b>	<b>1,8</b>	<b>334</b>	<b>6,4</b>	<b>0</b>	<b>0,0</b>
MDS Bassin de Pont-à-Mousson	0	0	59	0	0	2,2	94	4,0	0	0,0
MDS Bassin de Pompey	0	0	0	0	45	1,6	240	8,4	0	0,0
<b>Territoire du Lunévillois</b>	<b>124</b>	<b>12</b>	<b>320</b>	<b>153</b>	<b>0</b>	<b>10,4</b>	<b>396</b>	<b>7,8</b>	<b>226</b>	<b>4,5</b>
MDS Baccarat	0	0	74	7	0	6,9	8	0,8	0	0,0
MDS Lunéville	40	0	72	40	0	8,5	181	11,2	0	0,0
MDS Entre Sel et Eau	84	12	174	106	0	13,0	207	8,5	226	9,3
<b>Territoire du Grand Nancy</b>	<b>279</b>	<b>35</b>	<b>58</b>	<b>107</b>	<b>116</b>	<b>3,7</b>	<b>424</b>	<b>3,1</b>	<b>559</b>	<b>4,1</b>
MDS Grand Nancy Nord-Est	0	0	34	44	46	4,6	49	2,4	0	0,0
MDS Grand Nancy Sud-Est	0	0	0	28	0	1,4	336	16,5	120	5,9
MDS Nancy Nord	0	0	0	35	0	1,2	0	0,0	60	2,0
MDS Nancy Sud	0	0	0	0	32	1,1	0	0,0	145	4,9
MDS Plateau et Provinces	196	15	19	0	38	14,0	39	2,5	23	1,5
MDS Vandoeuvre	83	20	5	0	0	4,4	0	0,0	211	9,4
<b>Meurthe-et-Moselle</b>	<b>506</b>	<b>90</b>	<b>537</b>	<b>341</b>	<b>238</b>	<b>3,9</b>	<b>1 614</b>	<b>4,3</b>	<b>969</b>	<b>2,6</b>
<b>Grand Est</b>	<b>3 292</b>	<b>1 990</b>	<b>4 490</b>	<b>2 989</b>	<b>684</b>	<b>4,3</b>	<b>11 364</b>	<b>4,1</b>	<b>4 001</b>	<b>1,4</b>
<b>France métropolitaine</b>	<b>30 057</b>	<b>18 574</b>	<b>41 080</b>	<b>29 409</b>	<b>35 888</b>	<b>4,2</b>	<b>116 435</b>	<b>3,6</b>	<b>54 027</b>	<b>1,7</b>

## Prestation de compensation du handicap (PCH) et Allocation compensatrice pour tierce personne (ACTP)

En décembre 2021, près de 5 800 personnes ont un droit ouvert à la prestation de compensation du handicap (PCH) ou à l'allocation compensatrice pour tierce personne (ACTP) en Meurthe-et-Moselle, en hausse de 2,6 % en un an. La montée en charge de la PCH se poursuit : entre 2020 et 2021, le nombre de bénéficiaires payés a augmenté de 5,9 %, soit 190 bénéficiaires supplémentaires.

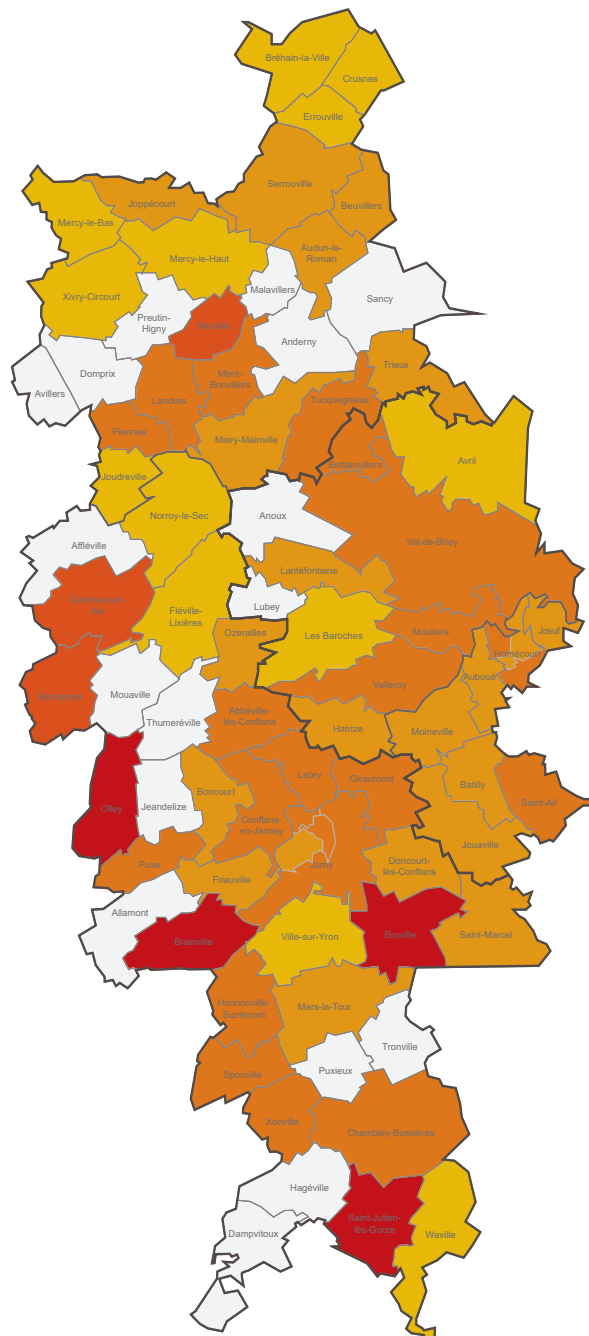

Taux de bénéficiaires ayant un droit ouvert à la PCH ou à l'ACTP au 31 décembre 2021 pour 1 000 habitants, tous âges confondus



- Limite MDS
- Limite site principal
- Limite commune

en blanc : communes sans aucun bénéficiaire

PCH  
ACTP

**Prestation de compensation du handicap**  
Aide en nature permettant de financer un ou plusieurs types de prises en charge pour les personnes en situation de handicap : aides humaines, aides techniques, aménagements du logement et du véhicule, charges spécifiques ou exceptionnelles, aides animalières. Elle remplace progressivement depuis 2006 l'ACTP. Depuis 2008, la PCH est ouverte aux personnes de moins de 20 ans et elle peut se substituer au complément de l'allocation d'éducation de l'enfant handicapé (AEEH).

**Allocation compensatrice pour tierce personne**  
Permet d'assumer les frais occasionnés par l'emploi d'une tierce personne pour aider le bénéficiaire en situation de handicap dans les actes du quotidien. Cette allocation a été remplacée le 1<sup>er</sup> janvier 2006 par la PCH, mais les personnes disposant avant cette date de l'ACTP peuvent continuer à en bénéficier au moment du renouvellement de leurs droits.

(source : DREES)

493 personnes ont un droit ouvert à l'une des deux prestations dans le territoire de Briey en décembre 2021, en légère diminution de 0,6 % en un an alors que leur effectif a légèrement progressé dans les autres territoires. Avec 6,4 bénéficiaires pour 1 000 personnes, le taux de couverture est inférieur à la moyenne départementale (7,9 pour 1 000).

Le nombre de bénéficiaires progresse à l'échelle du site principal de Joeuf (+ 6,3 % en un an) mais est stable (Piennes) voire diminue (Briey, Jarny) dans les autres sites principaux du territoire.

### Évolution du taux de bénéficiaires nombre de bénéficiaires ayant un droit ouvert à la PCH ou à l'ACTP (en décembre) pour 1 000 personnes

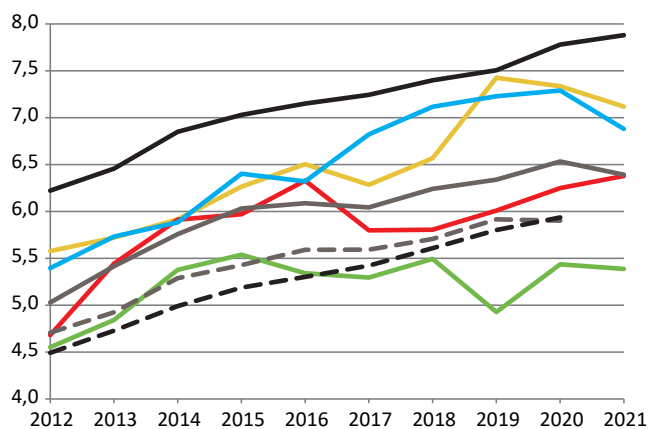

— site Briey — Territoire de Briey  
— site Joeuf — Meurthe-et-Moselle  
— site Jarny — Grand Est  
— site Piennes — France métropolitaine

Zone	Personnes ayant un droit ouvert au 31/12/2021 à l'ACTP ou à la PCH					Bénéficiaires PCH payés au 31/12			
	Total	dont PCH à domicile	dont PCH en établissement	dont ACTP	Évolution 2020-2021	Taux pour 1 000 personnes		2021	Taux pour 1 000 personnes
						2020	2021		
<b>Territoire de Longwy</b>	<b>610</b>	<b>528</b>	<b>38</b>	<b>44</b>	<b>+ 1,2 %</b>	<b>6,72</b>	<b>6,80</b>	<b>355</b>	<b>3,95</b>
MDS Longuyon-Villerupt	206	179	9	18	- 3,7 %	5,65	5,44	104	2,74
MDS Longwy-Mont-Saint-Martin	404	349	29	26	+ 3,9 %	7,50	7,79	251	4,84
<b>Territoire de Briey</b>	<b>493</b>	<b>414</b>	<b>22</b>	<b>57</b>	<b>- 0,6 %</b>	<b>6,43</b>	<b>6,39</b>	<b>245</b>	<b>3,18</b>
MDS Briey-Joeuf	231	184	14	33	+ 1,3 %	6,63	6,72	114	3,32
Site de Briey	113	81	s.	s.	- 3,4 %	7,37	7,12	57	3,59
Site de Joeuf	118	103	s.	s.	+ 6,3 %	6,00	6,38	57	3,08
MDS Jarny-Piennes	262	230	8	24	- 2,2 %	6,27	6,13	131	3,06
Site de Jarny	146	129	s.	s.	- 3,9 %	7,16	6,88	65	3,06
Site de Piennes	116	101	s.	s.	0,0 %	5,39	5,39	66	3,07
<b>Territoire Terres de Lorraine</b>	<b>637</b>	<b>540</b>	<b>49</b>	<b>48</b>	<b>+ 2,1 %</b>	<b>6,35</b>	<b>6,48</b>	<b>364</b>	<b>3,70</b>
MDS Colombey-N.-Maisons-Vézelise	351	292	32	27	+ 1,7 %	6,40	6,52	198	3,68
MDS Terres Toulaises	286	248	17	21	+ 2,5 %	6,28	6,44	166	3,74
<b>Territoire Val de Lorraine</b>	<b>671</b>	<b>590</b>	<b>37</b>	<b>44</b>	<b>+ 0,9 %</b>	<b>6,26</b>	<b>6,32</b>	<b>387</b>	<b>3,64</b>
MDS Bassin de Pont-à-Mousson	312	278	12	22	+ 0,6 %	6,55	6,59	182	3,84
MDS Bassin de Pompey	359	312	25	22	+ 1,1 %	6,03	6,09	205	3,48
<b>Territoire du Lunévillois</b>	<b>948</b>	<b>756</b>	<b>106</b>	<b>86</b>	<b>+ 0,7 %</b>	<b>9,01</b>	<b>9,08</b>	<b>569</b>	<b>5,45</b>
MDS Baccarat	170	145	8	17	+ 3,7 %	7,52	7,80	97	4,45
MDS Lunéville	348	313	12	23	- 2,2 %	10,70	10,46	242	7,27
MDS Entre Sel et Eau	430	298	86	46	+ 2,1 %	8,54	8,72	230	4,66
<b>Territoire du Grand Nancy</b>	<b>2 334</b>	<b>2 002</b>	<b>90</b>	<b>242</b>	<b>+ 4,9 %</b>	<b>8,62</b>	<b>9,05</b>	<b>1 412</b>	<b>5,47</b>
MDS Grand Nancy Nord-Est	392	328	20	44	+ 1,6 %	9,19	9,34	208	4,95
MDS Grand Nancy Sud-Est	447	397	10	40	+ 5,4 %	10,04	10,59	289	6,84
MDS Nancy Nord	324	280	8	36	+ 8,7 %	5,88	6,39	187	3,69
MDS Nancy Sud	441	380	10	51	+ 2,1 %	8,87	9,05	257	5,28
MDS Plateau et Provinces	330	259	32	39	+ 4,4 %	10,60	11,07	201	6,74
MDS Vandoeuvre	400	358	10	32	+ 8,7 %	8,28	9,00	270	6,07
<b>Meurthe-et-Moselle</b>	<b>5 782</b>	<b>4 844</b>	<b>392</b>	<b>546</b>	<b>+ 2,6 %</b>	<b>7,78</b>	<b>7,88</b>	<b>3 369</b>	<b>4,59</b>
<b>Grand Est*</b>	<b>32 771</b>	<b>27 502</b>	<b>5 269</b>	<b>5 269</b>	<b>- 0,2 %</b>	<b>5,91</b>	<b>5,90</b>	<b>17 162</b>	<b>3,09</b>
<b>France métropolitaine*</b>	<b>385 013</b>	<b>335 519</b>	<b>49 494</b>	<b>49 494</b>	<b>+ 2,7 %</b>	<b>5,76</b>	<b>5,91</b>	<b>239 613</b>	<b>3,68</b>

s. : secret statistique (moins de 5 bénéficiaires)

\* données au 31/12/2020 et évolution 2019-2020 pour ces échelons

## Médecins généralistes

718 généralistes libéraux exercent en Meurthe-et-Moselle au 31 décembre 2021. Leur effectif poursuit sa diminution (- 1 % en un an). Avec 98 généralistes pour 100 000 habitants, le taux de couverture demeure toutefois supérieur à la moyenne régionale (86,5 pour 100 000) et nationale (86 pour 100 000).

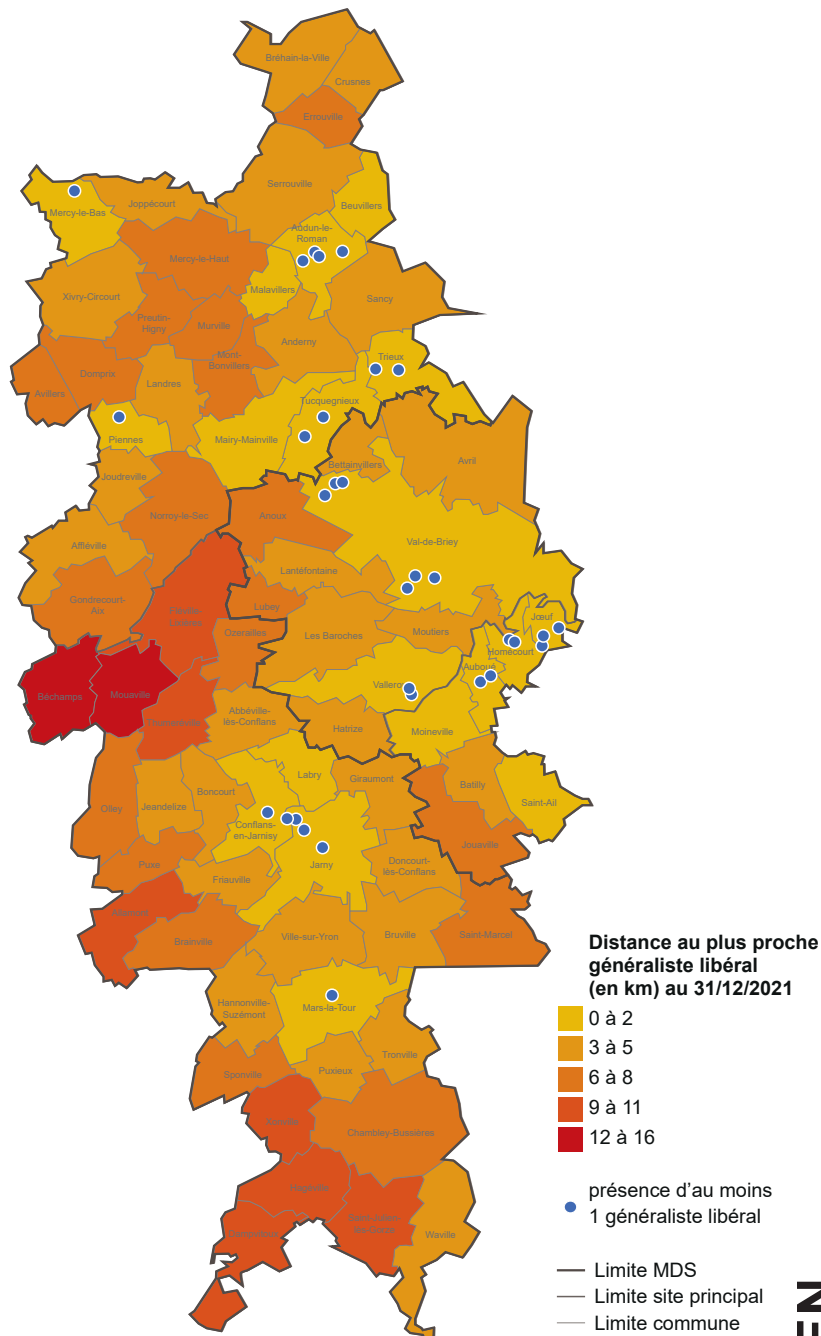

### Médecins généralistes libéraux

Le dénombrement est réalisé en termes de médecins généralistes (cabinets secondaires exclus) exerçant dans leur cabinet principal au 31 décembre. Les effectifs sont sans double-compte. Un rond sur la carte représente un ou plusieurs généralistes dans le cas de regroupements de professionnels dans un même lieu.

La distance au généraliste le plus proche est la distance mesurée entre la commune de résidence du patient et la commune où exerce le médecin généraliste le plus proche.

(source : C@rtosanté)



Le taux de couverture du territoire de Briey est le deuxième plus faible du département après celui de Longwy : seulement 48 généralistes libéraux y exercent, soit 62 médecins pour 100 000 habitants fin 2021. Toutefois, leur effectif connaît une certaine stabilité depuis quelques années.

44 % des médecins généralistes du territoire ont plus de 60 ans en 2021, soit 21 des 48 omnipraticiens. La situation est particulièrement préoccupante à Jarny où 4 des 6 médecins ont plus de 60 ans, ainsi qu'à Val de Briey (5 généralistes sur 9 proches de la retraite) et Joeuf (4 sur 9).

### Évolution de la densité nombre de médecins omnipraticiens libéraux pour 100 000 habitants au 31 décembre

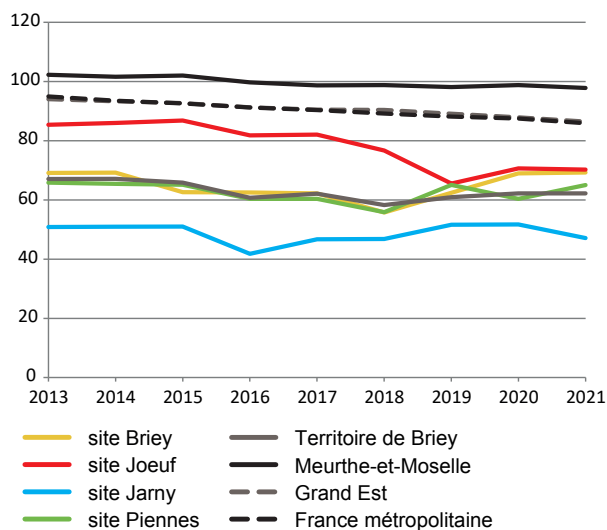

Zone	Nombre de médecins généralistes libéraux au 31 décembre							Densité en 2021 pour 100 000 habitants
	2015	2016	2017	2018	2019	2020	2021	
<b>Territoire de Longwy</b>	<b>60</b>	<b>61</b>	<b>56</b>	<b>56</b>	<b>53</b>	<b>54</b>	<b>51</b>	<b>56,8</b>
MDS Longuyon-Villerupt	19	19	18	18	18	18	19	50,1
MDS Longwy-Mont-Saint-Martin	41	42	38	38	35	36	32	61,7
<b>Territoire de Briey</b>	<b>51</b>	<b>47</b>	<b>48</b>	<b>45</b>	<b>47</b>	<b>48</b>	<b>48</b>	<b>62,2</b>
MDS Briey-Joeuf	26	25	25	23	22	24	24	69,8
Site de Briey	10	10	10	9	10	11	11	69,3
Site de Joeuf	16	15	15	14	12	13	13	70,3
MDS Jarny-Piennes	25	22	23	22	25	24	24	56,1
Site de Jarny	11	9	10	10	11	11	10	47,1
Site de Piennes	14	13	13	12	14	13	14	65,0
<b>Territoire Terres de Lorraine</b>	<b>91</b>	<b>88</b>	<b>88</b>	<b>89</b>	<b>89</b>	<b>89</b>	<b>90</b>	<b>91,6</b>
MDS Colombey-N.-Maisons-Vézelize	51	49	49	51	51	52	53	98,4
MDS Terres Toulaises	40	39	39	38	38	37	37	83,3
<b>Territoire Val de Lorraine</b>	<b>99</b>	<b>97</b>	<b>97</b>	<b>98</b>	<b>100</b>	<b>102</b>	<b>100</b>	<b>94,1</b>
MDS Bassin de Pont-à-Mousson	41	40	40	40	42	43	43	90,8
MDS Bassin de Pompey	58	57	57	58	58	59	57	96,8
<b>Territoire du Lunévillois</b>	<b>117</b>	<b>114</b>	<b>111</b>	<b>113</b>	<b>110</b>	<b>112</b>	<b>113</b>	<b>108,2</b>
MDS Baccarat	16	15	14	15	14	14	15	68,8
MDS Lunéville	44	42	42	42	41	41	41	123,2
MDS Entre Sel et Eau	57	57	55	56	55	57	57	115,6
<b>Territoire du Grand Nancy</b>	<b>328</b>	<b>323</b>	<b>325</b>	<b>324</b>	<b>321</b>	<b>320</b>	<b>316</b>	<b>122,5</b>
MDS Grand Nancy Nord-Est	52	49	50	50	49	53	54	128,6
MDS Grand Nancy Sud-Est	39	42	42	44	43	42	39	92,4
MDS Nancy Nord	76	75	73	73	72	69	70	138,0
MDS Nancy Sud	47	45	47	47	46	43	43	88,3
MDS Plateau et Provinces	44	43	45	44	43	43	45	150,9
MDS Vandoeuvre	70	69	68	66	68	70	65	146,2
<b>Meurthe-et-Moselle</b>	<b>746</b>	<b>730</b>	<b>725</b>	<b>725</b>	<b>720</b>	<b>725</b>	<b>718</b>	<b>97,9</b>
<b>Grand Est</b>	<b>5 147</b>	<b>5 070</b>	<b>5 033</b>	<b>5 022</b>	<b>4 947</b>	<b>4 881</b>	<b>4 805</b>	<b>86,5</b>
<b>France métropolitaine</b>	<b>58 998</b>	<b>58 409</b>	<b>58 089</b>	<b>57 504</b>	<b>56 990</b>	<b>56 762</b>	<b>55 938</b>	<b>85,9</b>

L'effectif des infirmiers libéraux a quasiment doublé en treize ans dans le département, passant de 446 en décembre 2008 à 884 en décembre 2021. Si sa progression a ralenti en 2021 (+ 2 unités par rapport à 2020), elle demeure ininterrompue depuis plus de vingt ans. On compte 120 infirmiers libéraux pour 100 000 habitants, un taux inférieur à la moyenne régionale (136 pour 100 000) et nationale (149 pour 100 000).

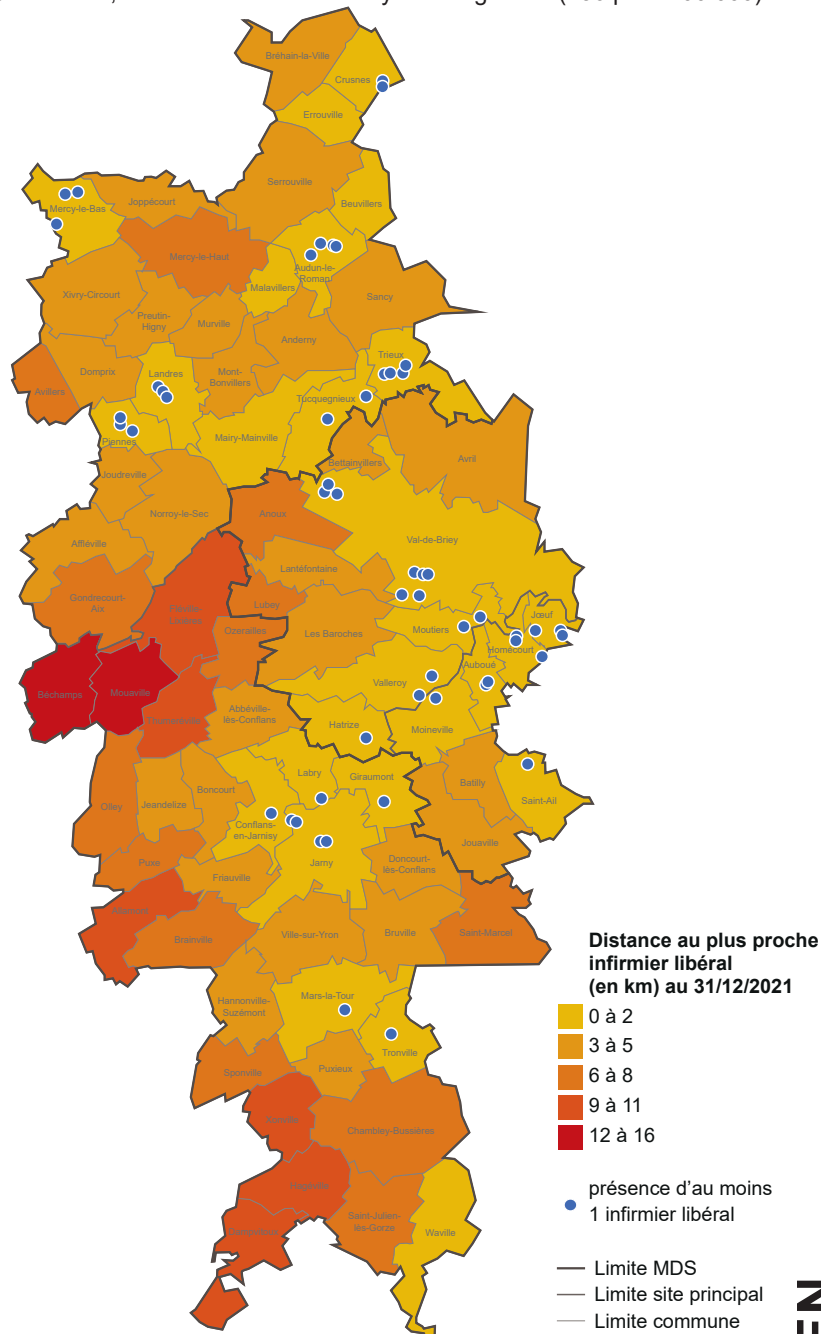

#### Infirmiers libéraux

Le dénombrement est réalisé en termes d'infirmiers exerçant dans leur cabinet principal. Les effectifs sont sans double-compte et incluent les professionnels présents au 31 décembre, hors cabinets secondaires. Un rond sur la carte représente un ou plusieurs infirmiers dans le cas de regroupements de professionnels.

La **distance à l'infirmier le plus proche** est la distance mesurée entre la commune de résidence du patient et la commune où exerce l'infirmier libéral le plus proche.

(source : C@rtosanté)

Le territoire de Briey possède une densité supérieure de 12 points à la moyenne départementale en décembre 2021, soit 132 infirmiers pour 100 000 habitants sur le territoire.

On compte au total 102 professionnels répartis équitablement entre les quatre sites principaux, mais la densité du site de Jarny est nettement inférieure à celle des trois autres sites avec moins d'un infirmier pour 1 000 habitants. L'effectif d'infirmiers a notablement progressé sur le territoire : il a été multiplié par 4,5 entre décembre 2004 (22 professionnels libéraux seulement) et décembre 2021.

Les infirmiers se concentrent avant tout dans la vallée de l'Orne (de Jarny à Val de Briey) et dans le Bassin de Landres. La facade ouest du territoire, en bordure du département de la Meuse, est sous-dotée.

## Évolution de la densité

nombre d'infirmiers libéraux pour 100 000 habitants au 31 décembre

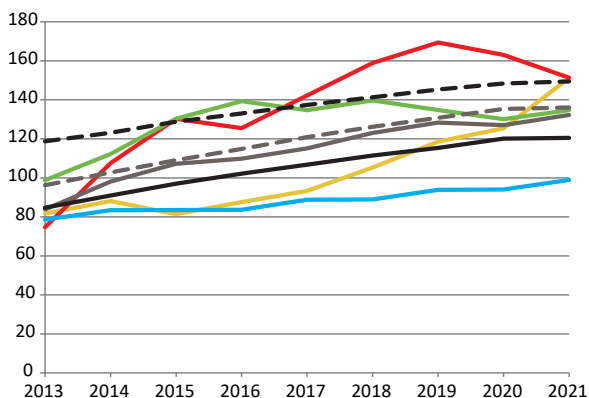

Zone	Nombre d'infirmiers libéraux au 31 décembre							Densité en 2021 pour 100 000 habitants
	2015	2016	2017	2018	2019	2020	2021	
<b>Territoire de Longwy</b>	<b>71</b>	<b>78</b>	<b>82</b>	<b>83</b>	<b>81</b>	<b>87</b>	<b>85</b>	<b>94,7</b>
MDS Longuyon-Villerupt	30	33	35	35	37	37	38	100,3
MDS Longwy-Mont-Saint-Martin	41	45	47	48	44	50	47	90,6
<b>Territoire de Briey</b>	<b>83</b>	<b>85</b>	<b>89</b>	<b>95</b>	<b>99</b>	<b>98</b>	<b>102</b>	<b>132,2</b>
MDS Briey-Joeuf	37	37	41	46	50	50	52	151,3
Site de Briey	13	14	15	17	19	20	24	151,2
Site de Joeuf	24	23	26	29	31	30	28	151,3
MDS Jarny-Piennes	46	48	48	49	49	48	50	117,0
Site de Jarny	18	18	19	19	20	20	21	99,0
Site de Piennes	28	30	29	30	29	28	29	134,7
<b>Territoire Terres de Lorraine</b>	<b>105</b>	<b>107</b>	<b>109</b>	<b>117</b>	<b>121</b>	<b>123</b>	<b>133</b>	<b>135,3</b>
MDS Colombey-N.-Maisons-Vézelize	59	60	64	70	72	71	78	144,8
MDS Terres Toulaises	46	47	45	47	49	52	55	123,8
<b>Territoire Val de Lorraine</b>	<b>111</b>	<b>117</b>	<b>124</b>	<b>129</b>	<b>135</b>	<b>143</b>	<b>140</b>	<b>131,8</b>
MDS Bassin de Pont-à-Mousson	50	47	53	58	62	66	65	137,3
MDS Bassin de Pompey	61	70	71	71	73	77	75	127,3
<b>Territoire du Lunévillois</b>	<b>123</b>	<b>129</b>	<b>136</b>	<b>137</b>	<b>138</b>	<b>144</b>	<b>142</b>	<b>136,0</b>
MDS Baccarat	24	24	25	24	24	27	25	114,7
MDS Lunéville	41	44	47	46	45	47	48	144,2
MDS Entre Sel et Eau	58	61	64	67	69	70	69	139,9
<b>Territoire du Grand Nancy</b>	<b>216</b>	<b>232</b>	<b>244</b>	<b>257</b>	<b>272</b>	<b>286</b>	<b>282</b>	<b>109,3</b>
MDS Grand Nancy Nord-Est	44	46	51	53	57	62	59	140,5
MDS Grand Nancy Sud-Est	38	46	46	49	53	54	56	132,6
MDS Nancy Nord	38	40	44	45	47	49	48	94,6
MDS Nancy Sud	30	31	33	35	37	42	43	88,3
MDS Plateau et Provinces	29	31	30	30	31	32	31	104,0
MDS Vandoeuvre	37	38	40	45	47	47	45	101,2
<b>Meurthe-et-Moselle</b>	<b>709</b>	<b>748</b>	<b>784</b>	<b>818</b>	<b>846</b>	<b>881</b>	<b>884</b>	<b>120,5</b>
<b>Grand Est</b>	<b>6 055</b>	<b>6 377</b>	<b>6 722</b>	<b>7 011</b>	<b>7 259</b>	<b>7 514</b>	<b>7 562</b>	<b>136,1</b>
<b>France métropolitaine</b>	<b>82 043</b>	<b>85 179</b>	<b>88 318</b>	<b>91 102</b>	<b>93 912</b>	<b>96 236</b>	<b>97 275</b>	<b>149,4</b>

# Établissements hospitaliers







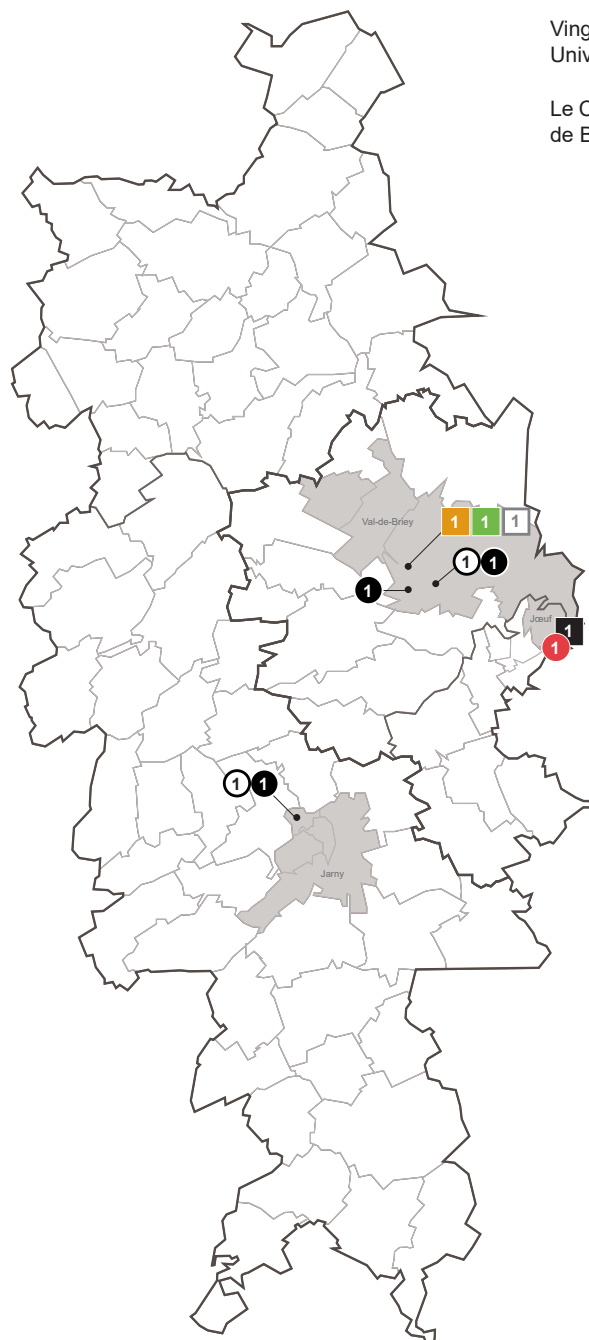







Quarante-neuf entités juridiques auxquelles sont rattachés plus de cent établissements hospitaliers sont situées en Meurthe-et-Moselle en 2021.

Vingt-quatre d'entre elles sont situées dans le Grand Nancy, dont le Centre Hospitalier Régional Universitaire (CHRU) de Nancy, premier employeur du département.

Le Centre hospitalier de Briey (Hôpital Maillot) est le principal établissement hospitalier du territoire de Briey.



## Établissements hospitaliers

-  Centre hospitalier régional
  -  Centre hospitalier
  -  Centre hospitalier spécialisé lutte contre les maladies mentales
  -  Centre de lutte contre le cancer
  -  Centre hospitalier, ex hôpital local
  -  Etablissement privé, spécialisé en soins de suite et de réadaptation
  -  Etablissement de soins de courte durée ou pluridisciplinaires
  -  Etablissement de soins de longue durée
- ### Établissements de lutte contre les maladies mentales
-  Centre médico-psychologique
  -  Centre d'accueil thérapeutique à temps partiel
  -  Centre postcure malades mentaux
- ### Autres établissements relevant de la loi hospitalière
-  Hospitalisation à domicile
  -  Alternative à la dialyse en centre
  -  Groupement de coopération sanitaire
  -  Autre établissement loi hospitalière

- Limite MDS
- Limite site principal
- Limite commune

SAE

**Statistique annuelle des établissements de santé**  
C'est une enquête administrative exhaustive et obligatoire auprès des établissements de santé installés en France, y compris les structures qui ne réalisent qu'un seul type d'hospitalisation ou qui ont une autorisation pour une seule activité de soins. Les données sont collectées par la DREES (Direction de la recherche, des études, de l'évaluation et des statistiques), direction du ministère des Solidarités et de la Santé.

(source : Ministère des Solidarités et de la Santé)

Au 31 décembre 2021			Lits et places de court séjour				Lits et places de moyen séjour	Lits et places de long séjour	Places en hospitalisation à domicile	Lits et places de psychiatrie		
Établissement	Commune	MDS	Total	dont médecine	dont chirurgie	dont gynéco-obstétrique				Générale	Infanto-juvénile	Pénitentiaire
<b>Établissement d'un Centre Hospitalier Régional (CHR)</b>												
LBM Multisite GHT Lorraine Nord (CHR Metz-Thionville)	Val de Briey	Briey-Joeuf	-	-	-	-	-	-	-	-	-	-
<b>Centre Hospitalier (CH)</b>												
CH de Briey - Hôpital Maillot	Val de Briey	Briey-Joeuf	133	90	25	18	40	0	0	30	0	0
<b>Établissements de lutte contre les maladies mentales</b>												
CMP - CATTP - Hôpital de Jour enfants du CH de Briey	Val de Briey	Briey-Joeuf	0	0	0	0	0	0	0	6	8	0
CMP et Hôpital de Jour adultes du CH de Briey	Val de Briey	Briey-Joeuf	-	-	-	-	-	-	-	-	-	-
CMP - CATTP adultes à Jarny (CH de Briey)	Jarny	Jarny-Piennes	-	-	-	-	-	-	-	-	-	-
<b>Établissement de soins de courte durée ou pluridisciplinaires</b>												
Hôpital de Joeuf (ASSPO)	Joeuf	Briey-Joeuf	26	26	0	0	16	0	0	0	0	0
<b>Hospitalisation à domicile</b>												
Hospitalisation à domicile HADAN Site de Joeuf	Joeuf	Briey-Joeuf	0	0	0	0	0	0	31	0	0	0
<b>Autre établissement relevant de la loi hospitalière</b>												
GIE Imagerie médicale Briey (CH de Briey)	Val de Briey	Briey-Joeuf	-	-	-	-	-	-	-	-	-	-

**Huit établissements hospitaliers sont situés sur le territoire, appartenant à quatre entités juridiques différentes** : le Centre Hospitalier de Briey (5 établissements répartis sur le territoire), le Centre Hospitalier Régional de Metz-Thionville (un laboratoire de biologie médicale à Val de Briey), l'Association Santé et Services des Pays de l'Orne (ASSPO) gérant l'Hôpital de Joeuf, et enfin l'Hospitalisation à Domicile de l'Agglomération Nancéienne (HADAN), gérant entre autres le site de Joeuf.

**Le CH de Briey dispose d'une capacité totale de 133 lits de courte durée** (114 en hospitalisation complète et 19 à temps partiel), **40 places de moyen séjour et 30 places de psychiatrie générale. Sa capacité en lits de médecine a diminué de 19 unités en 2021.** Il emploie 54 personnels médicaux et internes ainsi que 532 personnels non médicaux salariés.

**Trois établissements psychiatriques sont rattachés au CH de Briey sur le territoire :**

- en matière de pédopsychiatrie, un établissement regroupe un Centre Médico Psychologique (CMP), un Centre d'Accueil Thérapeutique à Temps Partiel (CATTP) et l'Hôpital de jour pour enfants à Val de Briey.
- concernant la psychiatrie pour adultes, un établissement à Val de Briey regroupe un CMP adultes et l'Hôpital de jour pour adultes.
- Enfin, la commune de Jarny dispose également d'un CMP et d'un CATTP pour adultes.

Le Centre Hospitalier de Briey accueille en outre **un service d'imagerie médicale** dans le cadre d'un Groupement d'Intérêt Economique (GIE) avec des radiologues libéraux, dans un local dédié à cette technologie.

**L'Hôpital de Joeuf peut accueillir 26 patients en soins de courte durée**, soit 20 en hospitalisation complète et 6 en hospitalisation partielle, tous en médecine. Il dispose également de 16 lits d'hospitalisation complète en soins de suite et de réadaptation. 9 personnels médicaux et 85 personnels non médicaux y sont salariés en décembre 2021.

**L'Hospitalisation A Domicile de l'Agglomération Nancéienne (HADAN)** a été créée à l'initiative du CHRU de Nancy, de la Polyclinique de Gentilly et de l'Institut de Cancérologie de Lorraine. Outre le secteur géographique de Nancy, l'association oeuvre dans le secteur de Joeuf, soit un territoire de 120 000 habitants allant de Serrouville au nord à Pagny-sur-Moselle au sud, de Boulogny (55) à l'ouest à Hagondange (57) à l'est.

## Services d'aide et de soins à domicile

Les services d'aide, d'accompagnement et de soins à domicile sont de trois types : services d'aide et d'accompagnement à domicile (SAAD), services de soins infirmiers à domicile (SSIAD) et services polyvalents d'aide et de soins à domicile (SPASAD) assurant à la fois les missions des SAAD et celles des SSIAD.

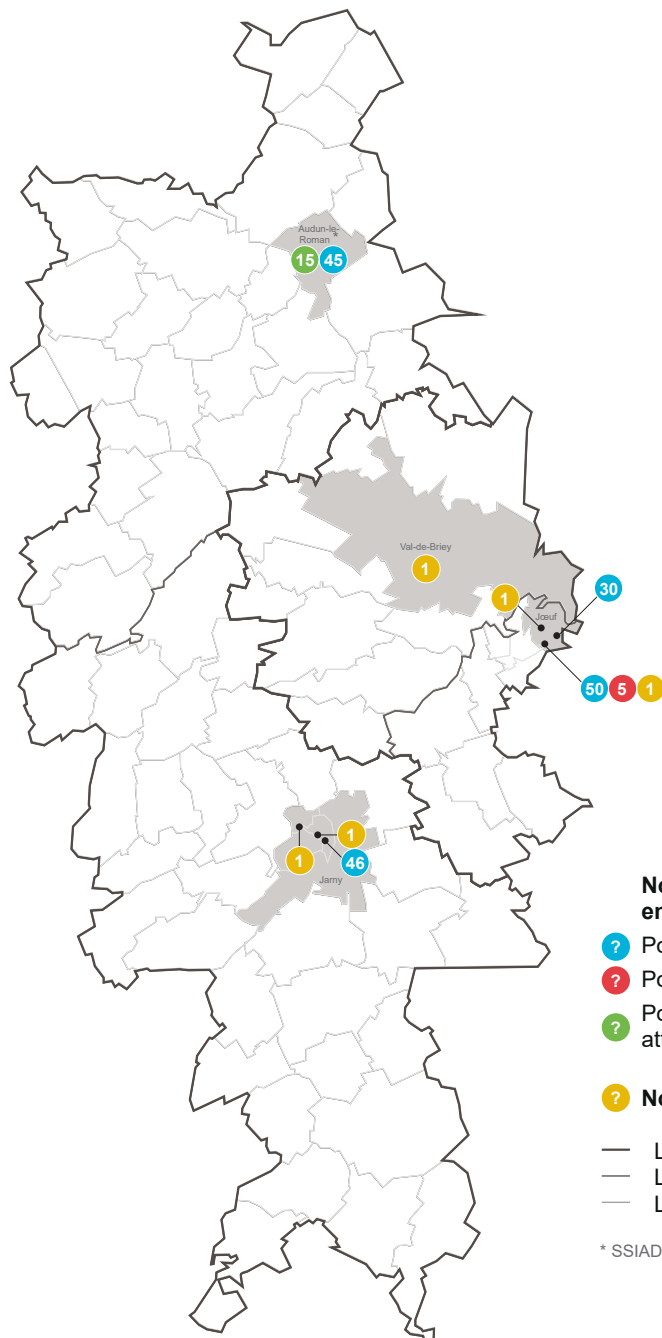

### Nombre de places en SSIAD au 31/12/2021

- ? Pour personnes âgées
- ? Pour personnes handicapées
- ? Pour personnes atteintes d'Alzheimer

### ? Nombre de SAAD au 31/12/2021

- Limite MDS
- Limite site principal
- Limite commune

\* SSIAD dont le siège est localisé à Longlaville

Il existe **5 SPASAD expérimentaux** en Meurthe-et-Moselle dont quatre interviennent sur le Grand Nancy.

**Les 24 SSIAD offrent une capacité totale d'accueil de 1 441 places en décembre 2021.** Les 1 328 places pour personnes âgées constituent la majeure partie de cette capacité et forment un taux d'équipement de 19,9 places pour 1 000 personnes âgées de 75 ans et plus. Ce taux est légèrement supérieur aux taux d'équipement régional et national.

**Services de soins infirmiers à domicile**  
Créés en 1981, ce sont des services médico-sociaux qui interviennent au domicile des personnes âgées, des personnes en situation de handicap et des personnes de moins de 60 ans atteintes de pathologies chroniques ou présentant certains types d'affection afin de leur dispenser des soins

**Services d'aide et d'accompagnement à domicile**  
Ils désignent les organismes privés ou publics qui interviennent en qualité de prestataires, pour des actions liées aux actes essentiels de la vie, au soutien à domicile, à la préservation ou la restauration de l'autonomie dans l'exercice des activités de la vie quotidienne et au maintien et au développement des activités sociales et des liens avec l'entourage.

**Services polyvalents d'aide et de soins à domicile**  
Une nouvelle forme d'organisation des services à domicile a été mise en place en 2005 sous la forme de SPASAD. Les SPASAD apportent à la fois un accompagnement dans les actes de la vie quotidienne et des soins aux personnes prises en charge. Ils regroupent des services qui assurent les missions d'un service de soins infirmiers à domicile (SSIAD) et les missions d'un service d'aide et d'accompagnement à domicile (SAAD).

(source : DREES)

Les 4 SSIAD du territoire de Briey ont une capacité totale de 191 places, dont 171 sont destinées aux personnes âgées. Le taux d'équipement est bon avec 22,1 places pour 1 000 personnes âgées de 75 ans et plus.

5 places pour personnes handicapées et 15 places pour personnes atteintes de la maladie d'Alzheimer complètent l'offre en SSIAD du territoire.

La commune de Jœuf est le siège de 2 SSIAD : celui de Jœuf (30 places) et celui de Briey (55 places, ici comptabilisé au titre du site principal de Briey). Le SSIAD d'Audun-le-Roman (60 places, ici comptabilisé au titre du site principal de Piennes) a quant à lui son siège dans la commune de Longlaville, sur le territoire de Longwy.

Sur les 94 SAAD couvrant au moins une partie du département, 5 sont basés sur le territoire. Les SAAD sont ici localisés à la commune de leur siège.

### Évolution du taux d'équipement global nombre de places en SSIAD et SPASAD (tous types de publics) pour 1 000 personnes âgées de 75 ans et plus

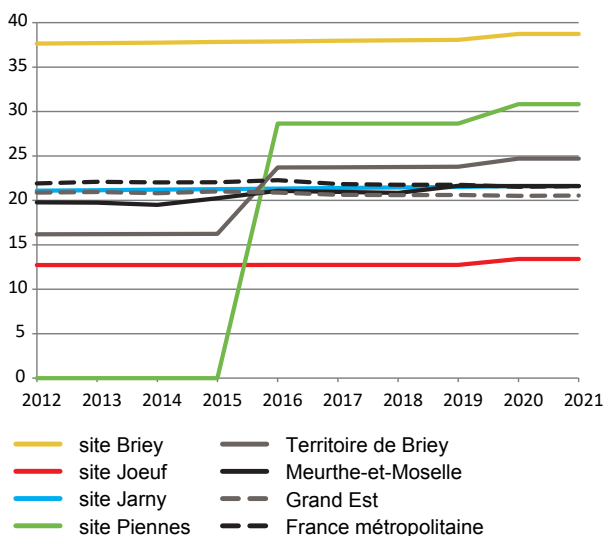

Au 31 décembre 2021		Services de Soins Infirmiers A Domicile (SSIAD) et Services Polyvalents d'Aide et de Soins A Domicile (SPASAD)						Nombre de Services d'Aide et d'Accompagnement à Domicile (SAAD)
Zone	Nombre	Capacité totale	Taux d'équipement global *	dont places pour personnes âgées	taux d'équipement en places personnes âgées *	dont places personnes handicapées	dont places Alzheimer	
<b>Territoire de Longwy</b>	<b>2</b>	<b>170</b>	<b>19,9</b>	<b>165</b>	<b>19,3</b>	<b>5</b>	<b>0</b>	<b>10</b>
MDS Longuyon-Villerupt	0	0	0,0	0	0,0	0	0	1
MDS Longwy-Mont-Saint-Martin	2	170	34,0	165	33,0	5	0	9
<b>Territoire de Briey</b>	<b>4</b>	<b>191</b>	<b>24,7</b>	<b>171</b>	<b>22,1</b>	<b>5</b>	<b>15</b>	<b>5</b>
MDS Briey-Jœuf	2	85	23,2	80	21,9	5	0	3
Site de Briey	1	55	38,7	50	35,2	5	0	1
Site de Jœuf	1	30	13,4	30	13,4	0	0	2
MDS Jarny-Piennes	2	106	26,0	91	22,3	0	15	2
Site de Jarny	1	46	21,6	46	21,6	0	0	2
Site de Piennes	1	60	30,8	45	23,1	0	15	0
<b>Territoire Terres de Lorraine</b>	<b>6</b>	<b>250</b>	<b>30,3</b>	<b>250</b>	<b>30,3</b>	<b>0</b>	<b>0</b>	<b>9</b>
MDS Colombey-N.-Maisons-Vézelise	4	154	32,7	154	32,7	0	0	5
MDS Terres Toulaises	2	96	27,2	96	27,2	0	0	4
<b>Territoire Val de Lorraine</b>	<b>3</b>	<b>159</b>	<b>16,7</b>	<b>140</b>	<b>14,7</b>	<b>6</b>	<b>13</b>	<b>19</b>
MDS Bassin de Pont-à-Mousson	1	61	15,0	55	13,5	6	0	11
MDS Bassin de Pompey	2	98	18,0	85	15,6	0	13	8
<b>Territoire du Lunévillois</b>	<b>4</b>	<b>228</b>	<b>21,1</b>	<b>207</b>	<b>19,2</b>	<b>6</b>	<b>15</b>	<b>18</b>
MDS Baccarat	1	63	24,3	42	16,2	6	15	5
MDS Lunéville	1	53	15,4	53	15,4	0	0	7
MDS Entre Sel et Eau	2	112	23,5	112	23,5	0	0	6
<b>Territoire du Grand Nancy</b>	<b>5</b>	<b>443</b>	<b>20,3</b>	<b>395</b>	<b>18,1</b>	<b>31</b>	<b>17</b>	<b>33</b>
MDS Grand Nancy Nord-Est	1	38	8,0	38	8,0	0	0	4
MDS Grand Nancy Sud-Est	0	0	0,0	0	0,0	0	0	1
MDS Nancy Nord	1	39	10,2	39	10,2	0	0	10
MDS Nancy Sud	2	215	68,7	186	59,4	12	17	11
MDS Plateau et Provinces	0	0	0,0	0	0,0	0	0	3
MDS Vandoeuvre	1	151	36,0	132	31,5	19	0	4
<b>Meurthe-et-Moselle</b>	<b>24</b>	<b>1 441</b>	<b>21,6</b>	<b>1 328</b>	<b>19,9</b>	<b>53</b>	<b>60</b>	<b>94</b>
<b>Grand Est</b>	<b>183</b>	<b>10 657</b>	<b>20,6</b>	<b>9 517</b>	<b>18,4</b>	<b>651</b>	<b>479</b>	<b>499</b>
<b>France métropolitaine</b>	<b>2 127</b>	<b>132 325</b>	<b>21,6</b>	<b>119 186</b>	<b>19,5</b>	<b>6 937</b>	<b>6 063</b>	<b>8 599</b>

\* taux pour 1 000 personnes âgées de 75 ans ou plus

## Autres établissements de soins et de prévention

Certains types d'établissements de soins ne relèvent pas de la loi hospitalière : maisons de santé, lieux de consultation PMI, centres de santé...

Deux maisons de santé sont situées dans le nord du territoire, à Mercy-le-Bas et Audun-le-Roman. Elles ont été inaugurées respectivement en 2012 et 2019. Deux autres sont en projet à Tucquegnieux et Val de Briey. Une maison médicale est également implantée à Joëuf.

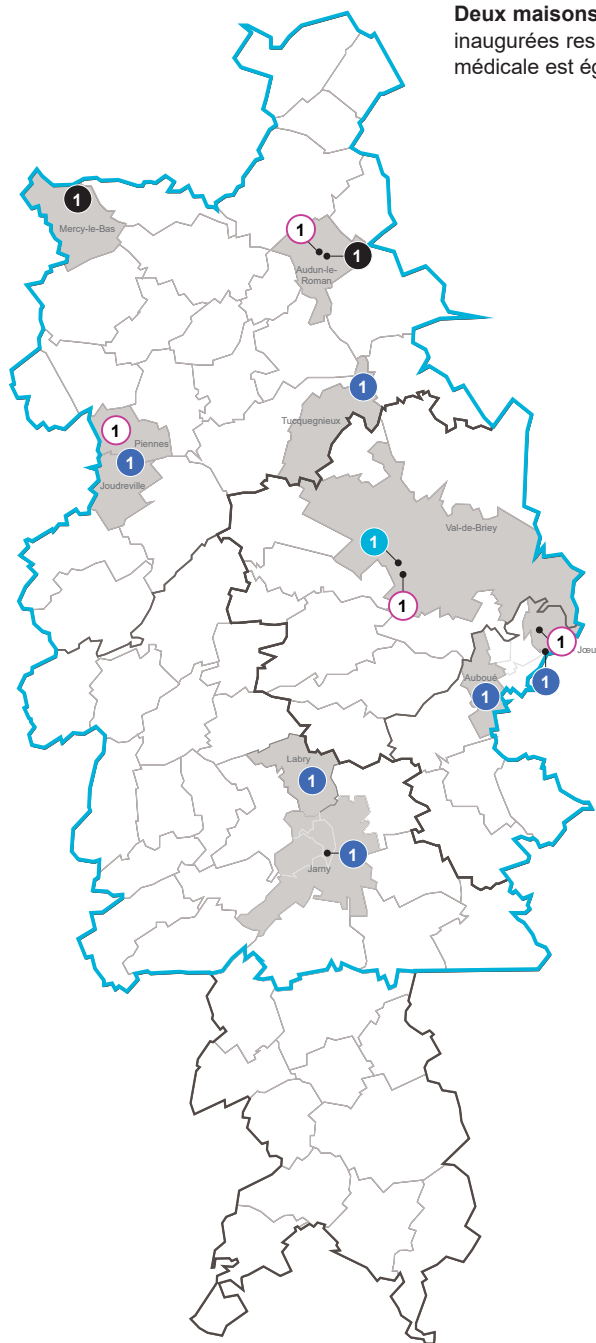

**Maisons de santé**  
Structures pluri professionnelles dotées de la personnalité morale et constituées entre professionnels médicaux, auxiliaires médicaux ou pharmaciens.  
(source : Ministère des Solidarités et de la Santé)

**Centres de Planification et d'Éducation Familiale (CPEF)**  
Lieux d'écoute, d'information, de prévention et de consultation à destination des jeunes. Un suivi médical y est assuré (consultations gynécologiques, dépistage des infections sexuellement transmissibles, tests de grossesse...) par des équipes spécialisées en santé sexuelle.  
(source : Conseil Départemental de Meurthe-et-Moselle)

### Nombre d'établissements en avril 2022

#### Structures d'exercice libéral

- ? Maisons de santé
- ? Communautés professionnelles territoriales de santé (CPTS)

#### Dispensaires ou centres de soins

- ? Centres de médecine universitaire
- ? Centres d'examens de santé

#### Etablissements de PMI et de planification familiale

- ? Protection maternelle et infantile (PMI)
- ? Lieux de consultation PMI
- ? Centres de planification ou d'éducation familiale (CPEF)

#### Centres de santé

- ? Centres de santé
- ? Centres de soins et de prévention

- Limite MDS
- Limite site principal
- Limite commune



Les équipes de soins primaires (ESP) et communautés professionnelles territoriales de santé (CPTS) sont deux modes d'organisation créés par la loi de modernisation du système de santé de 2016 pour les professionnels de santé qui veulent mieux structurer leurs relations et mieux se coordonner. **Au 1<sup>er</sup> juin 2022, deux ESP étaient annoncées sur le territoire** : une en cours de réalisation à Trieux et un projet de santé validé à Conflans/Labry. **Une CPTS est active sur le territoire** et regroupe les professionnels souhaitant s'organiser autour d'un projet de santé afin de répondre à des problématiques communes.

**Le Département mène des actions dans le cadre de la Protection Maternelle et Infantile sur le territoire** : accueil et consultations dans les MDS, bilans de santé en écoles maternelles, consultations médicales de la petite enfance (5 lieux répartis sur le territoire). Par ailleurs, des consultations ont lieu au CPEF du Centre Hospitalier de Briey.

**Le territoire de Briey est particulièrement bien doté en centres de santé** : on en compte six à Auboué, Jarny, Joëuf, Labry, Joudreville et Tucquegnieux.

Les structures de santé du régime minier, autrefois réservées aux mineurs et à leurs familles, sont ouvertes à toute la population depuis 2005. Le régime de sécurité sociale des mines gère le réseau d'offre de santé Filières (5 centres de santé sur le territoire). D'autres centres de santé ne relevant pas du régime minier complètent l'offre de santé dans l'ensemble du bassin ferrifère lorrain.

L'Association Santé et Services des Pays de l'Orne (ASSPO) a mis en place une **plateforme d'accompagnement et de répit** apportant soutien, aide et écoute aux aidants des personnes dépendantes. **Le Centre Saint-Michel de Joëuf dispose d'un centre des mémoires** permettant d'évaluer et de diagnostiquer les pathologies de type Alzheimer.

**La CC Orne Lorraine Confluences a élaboré un contrat local de santé (CLS)** en lien avec l'Etat. Les cinq CLS couvrant le département visent à mettre en oeuvre des actions au plus près des populations des territoires afin de réduire les inégalités territoriales et sociales en matière de santé. Le CLS a pour objectif d'articuler, coordonner et mettre en cohérence les politiques et dynamiques locales sur les questions de santé.

Zone	Maisons de santé	Dispensaires ou centres de soins		Établissements de PMI et de planification familiale			Centres de santé	
		Centres de médecine universitaire	Centres d'examen de santé	PMI	Lieux de consultation PMI	CPEF	Centres de santé	Centres de soins et de prévention
<b>Territoire de Longwy</b>	<b>3</b>	<b>0</b>	<b>0</b>	<b>0</b>	<b>5</b>	<b>1</b>	<b>4</b>	<b>0</b>
MDS Longuyon-Villerupt	2	0	0	0	2	0	2	0
MDS Longwy-Mont-Saint-Martin	1	0	0	0	3	1	2	0
<b>Territoire de Briey</b>	<b>2</b>	<b>0</b>	<b>0</b>	<b>0</b>	<b>4</b>	<b>1</b>	<b>6</b>	<b>0</b>
MDS Briey-Joëuf	0	0	0	0	2	1	3	0
Site de Briey	0	0	0	0	1	1	0	0
Site de Joëuf	0	0	0	0	1	0	3	0
MDS Jarny-Piennes	2	0	0	0	2	0	3	0
Site de Jarny	0	0	0	0	0	0	1	0
Site de Piennes	2	0	0	0	2	0	2	0
<b>Territoire Terres de Lorraine</b>	<b>6</b>	<b>0</b>	<b>0</b>	<b>0</b>	<b>4</b>	<b>1</b>	<b>2</b>	<b>0</b>
MDS Colombey-N.-Maisons-Vézelize	5	0	0	0	2	0	1	0
MDS Terres Toulaises	1	0	0	0	2	1	1	0
<b>Territoire Val de Lorraine</b>	<b>1</b>	<b>0</b>	<b>0</b>	<b>0</b>	<b>8</b>	<b>1</b>	<b>0</b>	<b>0</b>
MDS Bassin de Pont-à-Mousson	1	0	0	0	4	1	0	0
MDS Bassin de Pompey	0	0	0	0	4	0	0	0
<b>Territoire du Lunévillois</b>	<b>6</b>	<b>0</b>	<b>0</b>	<b>0</b>	<b>11</b>	<b>1</b>	<b>1</b>	<b>0</b>
MDS Baccarat	2	0	0	0	4	0	0	0
MDS Lunéville	1	0	0	0	3	1	1	0
MDS Entre Sel et Eau	3	0	0	0	4	0	0	0
<b>Territoire du Grand Nancy</b>	<b>2</b>	<b>1</b>	<b>1</b>	<b>1</b>	<b>17</b>	<b>1</b>	<b>14</b>	<b>1</b>
MDS Grand Nancy Nord-Est	0	0	0	0	2	0	0	0
MDS Grand Nancy Sud-Est	1	0	0	0	4	0	0	0
MDS Nancy Nord	0	0	0	0	2	0	8	0
MDS Nancy Sud	0	0	0	1	2	1	1	1
MDS Plateau et Provinces	0	0	0	0	4	0	3	0
MDS Vandoeuvre	1	1	1	0	3	0	2	0
<b>Meurthe-et-Moselle</b>	<b>20</b>	<b>1</b>	<b>1</b>	<b>1</b>	<b>49</b>	<b>6</b>	<b>27</b>	<b>1</b>
<b>Grand Est</b>	<b>162</b>	<b>8</b>	<b>8</b>	<b>9</b>	<b>nc</b>	<b>14</b>	<b>238</b>	<b>10</b>
<b>France métropolitaine</b>	<b>2 066</b>	<b>36</b>	<b>122</b>	<b>801</b>	<b>nc</b>	<b>445</b>	<b>3 075</b>	<b>127</b>

nc : donnée non communiquée

## Complémentaire santé solidaire (C2S)

Depuis le 1<sup>er</sup> novembre 2019, la Couverture Maladie Universelle Complémentaire (CMU-C) s'est ouverte aux personnes éligibles à l'Aide à la Complémentaire Santé (ACS) moyennant une participation financière variable en fonction de l'âge. La CMU-C et l'ACS n'existent plus sous ces noms : la CMU-C a été remplacée par la C2S gratuite (sans participation financière) tandis que l'ACS a été remplacée par la C2S payante (avec participation financière).

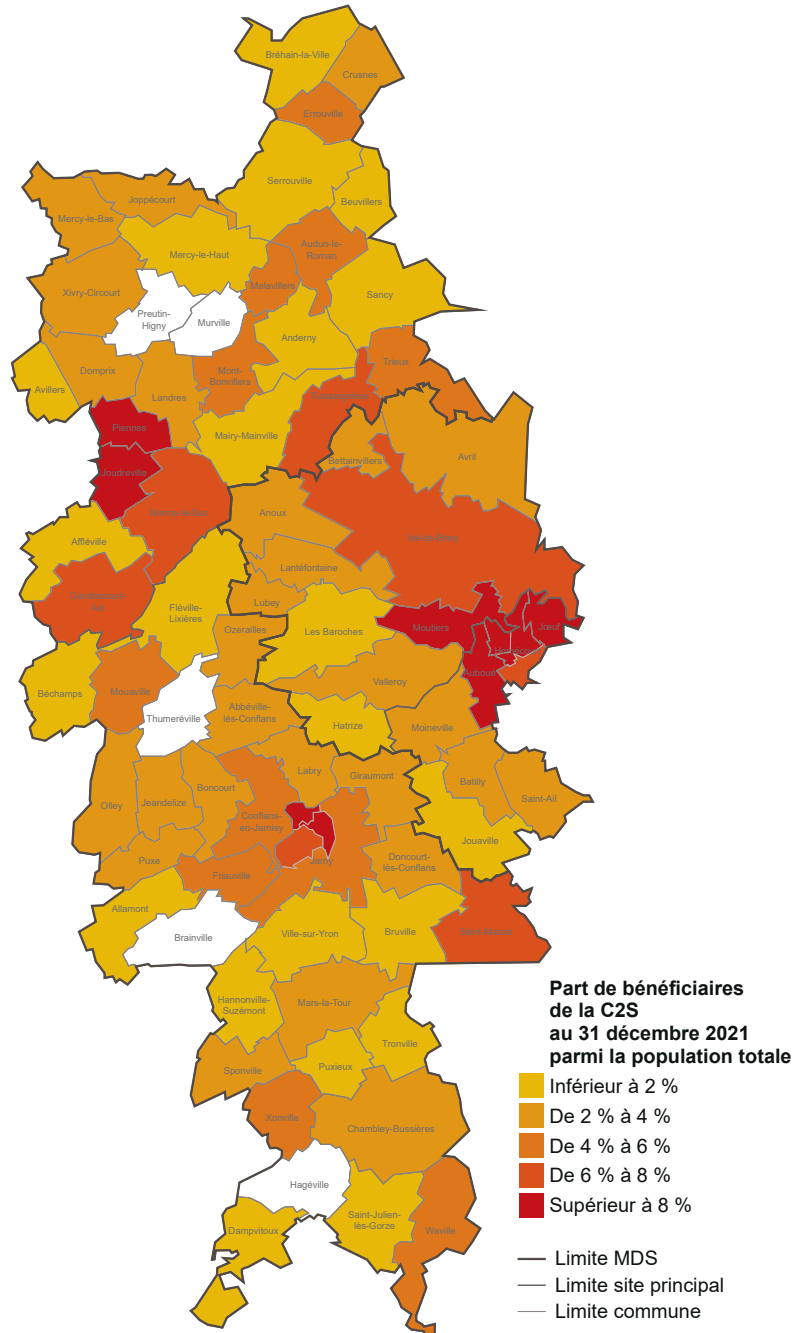

Source : CPAM de Meurthe-et-Moselle ; CNAMTS ; INSEE, RP

Au 31 décembre 2021, la Caisse Primaire d'Assurance Maladie (CPAM) de Meurthe-et-Moselle verse la C2S à plus de 45 000 personnes. Il s'agit ici uniquement des bénéficiaires du régime général de l'assurance maladie, celui-ci couvrant la majeure partie de la population (environ 90%).

La proportion de bénéficiaires de la C2S par rapport à la population générale est de 11 % pour l'ensemble du territoire national, répartie entre 9 % pour la C2S sans participation financière et 2 % pour la C2S avec participation financière. Toutefois, les proportions sont très inégales entre la métropole et les DOM. En métropole, la C2S couvre 10 % de la population, avec 8 % pour la C2S sans participation financière et 2 % pour la C2S avec participation financière. Dans les DOM, elle concerne 35 % de la population, essentiellement au profit de la C2S sans participation financière (31 %, trois fois plus qu'en métropole), puis 4 % pour la C2S avec participation financière, deux fois plus qu'en métropole.

En métropole, les plus fortes concentrations de bénéficiaires se situent dans le nord, en région parisienne et dans le sud. Les 24 départements ayant les plus forts taux de personnes couvertes par la C2S concentrent 46 % des bénéficiaires. La Meurthe-et-Moselle se situe dans les départements intermédiaires selon l'importance de la part de la population couverte par la C2S. **Tous régimes confondus, 10,2 % de la population meurthe-et-mosellane est couverte par la C2S.** Ce taux s'abaisse à 9,3 % si l'on ne prend en compte que le régime général au 31 décembre 2021.

**Le Grand Nancy concentre plus de la moitié des bénéficiaires du département. Le territoire de Briey s'inscrit quant à lui en quatrième position avec un taux de couverture de 6,3 %.** Les taux étant naturellement plus élevés en milieu urbain où se concentrent les populations les plus précaires (familles monoparentales, bénéficiaires d'allocations handicap et vieillesse notamment), ces taux sont les plus élevés dans les principales communes de la Vallée de l'Orne (taux de couverture proche de 10 % à l'échelle du site principal de Joeuf) et du Bassin de Landres.

#### Complémentaire santé solidaire

Depuis le 1<sup>er</sup> novembre 2019, la Couverture Maladie Universelle Complémentaire (CMU-C) s'est ouverte aux personnes éligibles à l'Aide à la Complémentaire Santé (ACS) moyennant une participation financière entre 8 et 30 € par mois en fonction de l'âge. L'ACS ainsi supprimée a laissé place à un dispositif commun appelé Complémentaire santé solidaire (C2S).

Selon le montant des ressources du foyer, la C2S peut être :

- Gratuite : le bénéficiaire ne paie pas de mensualités. On parle de Complémentaire santé solidaire sans participation financière (ex CMU-C).
- Payante : le bénéficiaire paie de faibles mensualités (moins de 1 € par jour et par personne). On parle alors de Complémentaire santé solidaire avec participation financière (ex ACS).

(source : [complementaire-sante-solidaire.fr](http://complementaire-sante-solidaire.fr))

Au 31 décembre 2021

Zone	Allocataires CNAM bénéficiaires de la C2S	Population couverte bénéficiaire de la C2S	Soit % de la population totale couverte
<b>Territoire de Longwy</b>	<b>4 515</b>	<b>6 657</b>	<b>7,4 %</b>
MDS Longuyon-Villerupt	1 166	1 615	4,3 %
MDS Longwy-Mont-Saint-Martin	3 349	5 042	9,7 %
<b>Territoire de Briey</b>	<b>3 171</b>	<b>4 873</b>	<b>6,3 %</b>
MDS Briey-Joeuf	1 718	2 645	7,7 %
Site de Briey	552	826	5,2 %
Site de Joeuf	1 166	1 819	9,8 %
MDS Jarny-Piennes	1 453	2 228	5,2 %
Site de Jarny	748	1 113	5,2 %
Site de Piennes	705	1 115	5,2 %
<b>Territoire Terres de Lorraine</b>	<b>3 409</b>	<b>5 253</b>	<b>5,3 %</b>
MDS Colombey-N.-Maisons-Vézelise	1 359	2 024	3,8 %
MDS Terres Toulaises	2 050	3 229	7,3 %
<b>Territoire Val de Lorraine</b>	<b>3 981</b>	<b>6 297</b>	<b>5,9 %</b>
MDS Bassin de Pont-à-Mousson	1 922	3 121	6,6 %
MDS Bassin de Pompey	2 059	3 176	5,4 %
<b>Territoire du Lunévillois</b>	<b>5 186</b>	<b>8 123</b>	<b>7,8 %</b>
MDS Baccarat	1 161	1 868	8,6 %
MDS Lunéville	2 228	3 433	10,3 %
MDS Entre Sel et Eau	1 797	2 822	5,7 %
<b>Territoire du Grand Nancy</b>	<b>24 826</b>	<b>36 673</b>	<b>14,2 %</b>
MDS Grand Nancy Nord-Est	2 388	3 827	9,1 %
MDS Grand Nancy Sud-Est	2 680	4 285	10,1 %
MDS Nancy Nord	3 632	4 873	9,6 %
MDS Nancy Sud	6 505	8 479	17,4 %
MDS Plateau et Provinces	5 131	8 284	27,8 %
MDS Vandoeuvre	4 490	6 925	15,6 %
<b>Meurthe-et-Moselle</b>	<b>45 095</b>	<b>67 883</b>	<b>9,3 %</b>
<b>Grand Est</b>	<b>nc</b>	<b>nc</b>	<b>nc</b>
<b>France métropolitaine</b>	<b>nc</b>	<b>nc</b>	<b>nc</b>

nc : donnée non communiquée

En 2019, le département de la Meurthe-et-Moselle compte près de 380 000 logements, en augmentation de 63 % en cinquante ans. Parmi ces logements, il y a 337 000 résidences principales (89 % des logements) pour 734 000 résidents.

Sous l'effet de la décohabitation, le nombre de résidences principales a augmenté de 58 % entre 1968 et 2019 alors que la population n'a progressé que de 4 % au cours de cette période. Parallèlement à la réduction de la taille des ménages, les logements sont devenus plus grands et plus confortables.

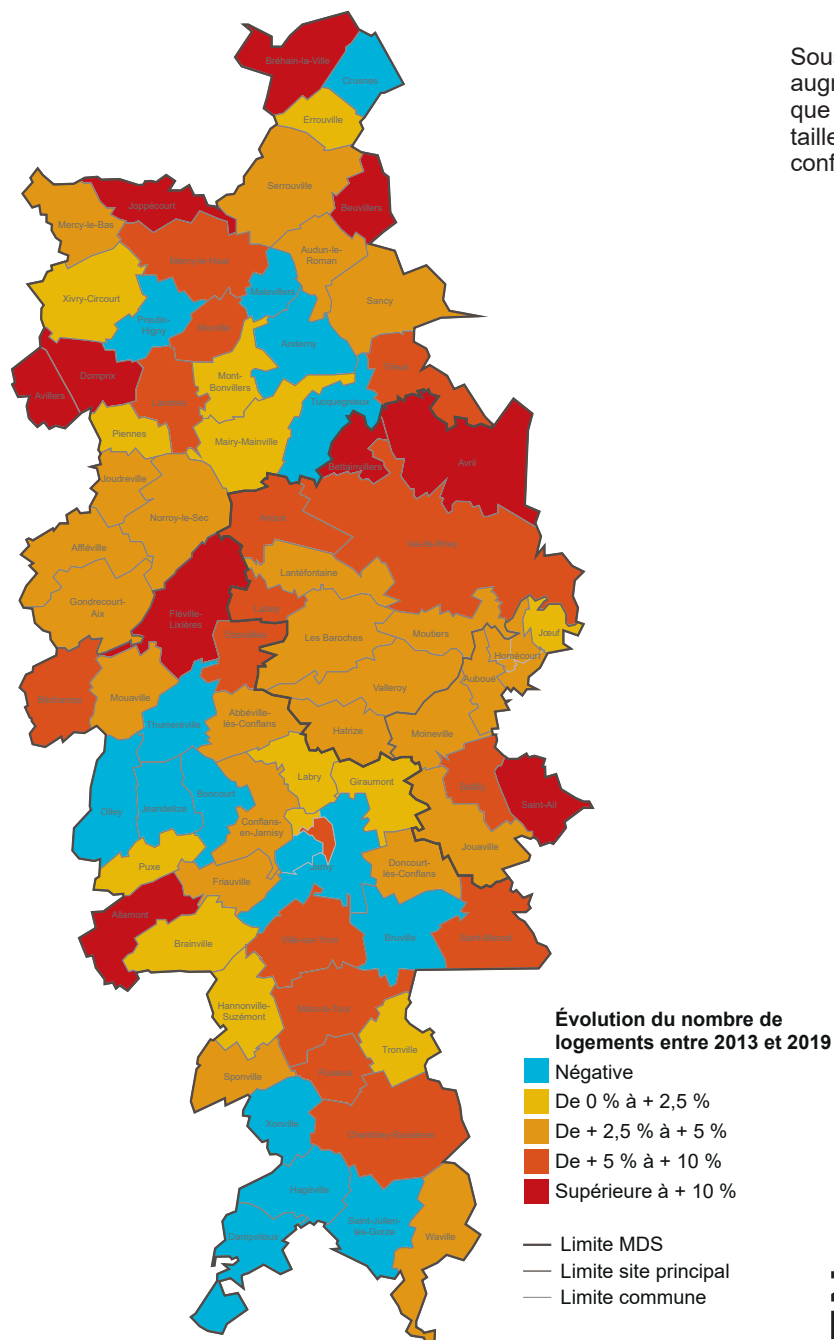

Source : INSEE, RP (exploitation principale)

Tandis que la population du territoire décroît (- 19 % entre 1968 et 2019) mais de manière plus mesurée ces dernières années (- 0,2 % entre 2013 et 2019), **le nombre de logements du territoire continue sa progression** : + 3,5 % en six ans, conséquence de la décohabitation des ménages.

Cette dernière est le seul moteur de l'augmentation du nombre de résidences principales, la croissance (ou décroissance dans le cas du territoire de Briey) de la population ne jouant plus aucun rôle.

Le nombre de logements augmente davantage dans le site principal de Briey, le plus proche de l'agglomération messine. Il est plus faible dans les pôles urbains de la vallée de l'Orne voire décroît dans de nombreuses communes de la MDS Jarny-Piennes.

#### Logement

Un logement est défini du point de vue de son utilisation. C'est un local utilisé pour l'habitation :

- **séparé**, c'est-à-dire complètement fermé par des murs et cloisons, sans communication avec un autre local si ce n'est par les parties communes de l'immeuble ;
- **indépendant**, avec une entrée d'où l'on a directement accès sur l'extérieur ou les parties communes de l'immeuble, sans devoir traverser un autre local.

Les logements sont répartis en 4 catégories :

- **les résidences principales**, logements occupés de façon habituelle et à titre principal par une ou plusieurs personnes qui constituent un ménage ;
  - **les résidences secondaires**, logements utilisés pour les week-ends, les loisirs ou les vacances, incluant les logements meublés loués (ou à louer) pour des séjours touristiques ;
  - **les logements occasionnels**, logements ou pièces indépendantes utilisés occasionnellement pour des raisons professionnelles ;
  - **les logements vacants**, logements inoccupés se trouvant soit proposés à la vente ou à la location, soit déjà attribués à un acheteur ou à un locataire en attente d'occupation, soit en attente de règlement de succession, soit conservés par un employeur pour un usage futur au profit d'un de ses employés, soit gardés vacants et sans affectation précise par le propriétaire.
- Il existe des logements ayant des caractéristiques particulières, mais qui font tout de même partie des logements au sens de l'Insee : les résidences autonomie pour personnes âgées, les chambres meublées, les habitations précaires ou de fortune (caravanes, mobile home, etc.).

(source : INSEE)

Zone	Évolution du nombre de logements						Type de logements en 2019	
	1990	1999	2008	2013	2019	Évolution 2013-2019	Maisons	Appartements
<b>Territoire de Longwy</b>	<b>35 193</b>	<b>36 321</b>	<b>39 629</b>	<b>42 042</b>	<b>44 325</b>	<b>+ 5,4 %</b>	<b>61,7 %</b>	<b>37,6 %</b>
MDS Longuyon-Villerupt	14 677	15 378	16 977	17 865	18 584	+ 4,0 %	70,9 %	28,8 %
MDS Longwy-Mont-Saint-Martin	20 516	20 943	22 652	24 177	25 741	+ 6,5 %	55,1 %	44,0 %
<b>Territoire de Briey</b>	<b>31 008</b>	<b>31 753</b>	<b>35 051</b>	<b>37 112</b>	<b>38 402</b>	<b>+ 3,5 %</b>	<b>73,5 %</b>	<b>26,0 %</b>
MDS Briey-Joeuf	14 381	14 628	16 143	16 899	17 617	+ 4,3 %	65,8 %	33,7 %
Site de Briey	5 740	6 053	7 071	7 617	8 015	+ 5,2 %	70,6 %	29,0 %
Site de Joeuf	8 641	8 575	9 071	9 281	9 602	+ 3,5 %	61,9 %	37,7 %
MDS Jarny-Piennes	16 627	17 125	18 908	20 213	20 785	+ 2,8 %	80,0 %	19,4 %
Site de Jarny	8 092	8 498	9 526	10 157	10 393	+ 2,3 %	77,0 %	22,8 %
Site de Piennes	8 535	8 627	9 382	10 057	10 392	+ 3,3 %	83,0 %	16,0 %
<b>Territoire Terres de Lorraine</b>	<b>35 098</b>	<b>37 149</b>	<b>41 766</b>	<b>44 271</b>	<b>45 757</b>	<b>+ 3,4 %</b>	<b>77,4 %</b>	<b>21,8 %</b>
MDS Colombey-N.-Maisons-Vézelise	19 278	20 391	23 030	24 316	25 162	+ 3,5 %	84,6 %	14,6 %
MDS Terres Toulaises	15 820	16 758	18 735	19 956	20 594	+ 3,2 %	68,6 %	30,6 %
<b>Territoire Val de Lorraine</b>	<b>38 815</b>	<b>40 988</b>	<b>45 361</b>	<b>47 340</b>	<b>49 571</b>	<b>+ 4,7 %</b>	<b>71,9 %</b>	<b>27,4 %</b>
MDS Bassin de Pont-à-Mousson	17 840	18 721	21 014	21 786	22 675	+ 4,1 %	67,3 %	31,7 %
MDS Bassin de Pompey	20 975	22 267	24 348	25 554	26 896	+ 5,3 %	75,8 %	23,7 %
<b>Territoire du Lunévillois</b>	<b>43 456</b>	<b>44 923</b>	<b>49 575</b>	<b>51 548</b>	<b>52 897</b>	<b>+ 2,6 %</b>	<b>70,5 %</b>	<b>28,8 %</b>
MDS Baccarat	11 017	10 926	11 692	12 029	12 290	+ 2,2 %	80,0 %	19,6 %
MDS Lunéville	14 362	15 008	16 563	17 175	17 602	+ 2,5 %	55,9 %	43,4 %
MDS Entre Sel et Eau	18 077	18 989	21 320	22 343	23 004	+ 3,0 %	76,6 %	22,5 %
<b>Territoire du Grand Nancy</b>	<b>117 791</b>	<b>128 836</b>	<b>136 468</b>	<b>141 146</b>	<b>148 729</b>	<b>+ 5,4 %</b>	<b>25,8 %</b>	<b>73,0 %</b>
MDS Grand Nancy Nord-Est	16 259	17 278	18 609	19 602	21 064	+ 7,5 %	49,4 %	49,9 %
MDS Grand Nancy Sud-Est	15 525	16 502	18 131	18 727	20 090	+ 7,3 %	57,5 %	41,6 %
MDS Nancy Nord	26 183	30 198	31 777	32 772	34 274	+ 4,6 %	11,0 %	88,0 %
MDS Nancy Sud	24 684	27 965	30 202	31 387	33 181	+ 5,7 %	8,4 %	90,7 %
MDS Plateau et Provinces	13 287	13 840	14 294	14 470	15 123	+ 4,5 %	23,3 %	74,0 %
MDS Vandoeuvre	21 853	23 053	23 456	24 187	24 997	+ 3,4 %	25,3 %	73,2 %
<b>Meurthe-et-Moselle</b>	<b>301 361</b>	<b>319 970</b>	<b>347 850</b>	<b>363 458</b>	<b>379 680</b>	<b>+ 4,5 %</b>	<b>53,3 %</b>	<b>45,8 %</b>
<b>Grand Est</b>	<b>2 194 954</b>	<b>2 375 986</b>	<b>2 619 373</b>	<b>2 743 926</b>	<b>2 874 619</b>	<b>+ 4,8 %</b>	<b>56,1 %</b>	<b>43,1 %</b>
<b>France métropolitaine</b>	<b>26 239 240</b>	<b>28 692 235</b>	<b>31 818 884</b>	<b>33 574 742</b>	<b>35 580 943</b>	<b>+ 6,0 %</b>	<b>55,2 %</b>	<b>43,8 %</b>

## Logements (suite)

Le parc de logements du département est à peu près du même âge qu'en France métropolitaine, avec une part égale de logements anciens (construits avant 1919) : 13 %. Ceux-ci sont davantage présents dans les communes hors attraction des villes, en bordure des départements limitrophes. La taille des résidences principales, leur statut d'occupation et leur confort sont également similaires avec les niveaux observés en France métropolitaine.

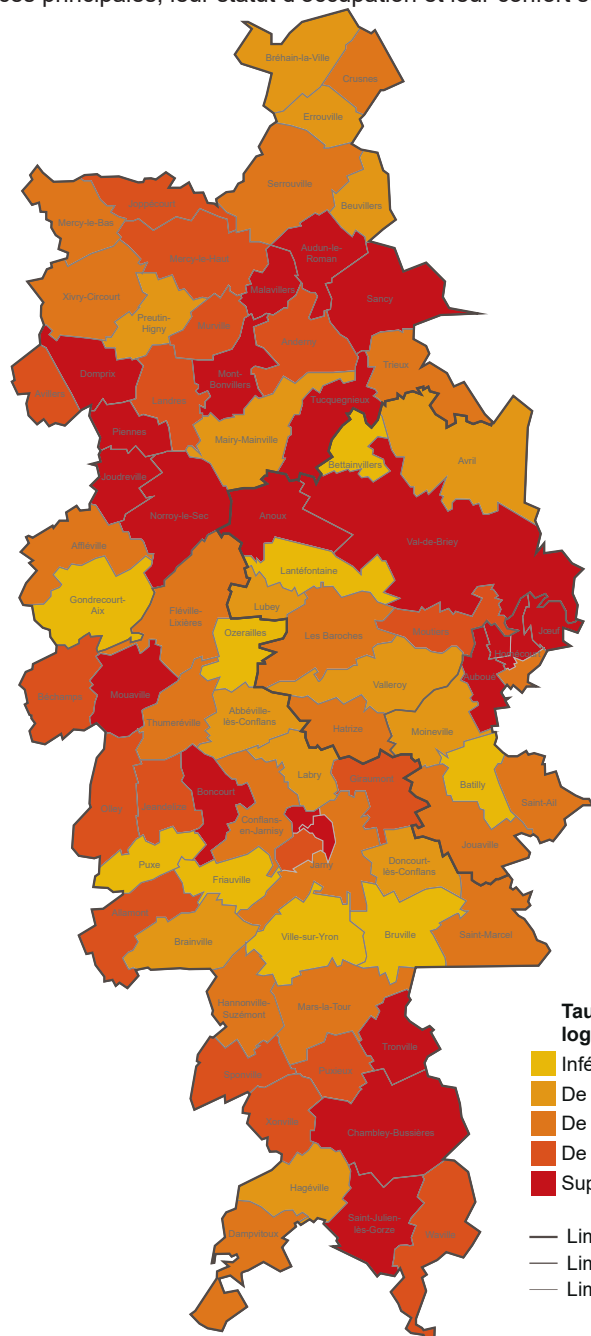

Dans une grande partie nord du territoire, on compte beaucoup de logements anciens, de grande taille, avec une surreprésentation des maisons par rapport aux appartements et une vacance élevée. Celle-ci atteint 10,9 % sur l'ensemble du territoire de Brie, le plus fort taux du département.

### Évolution du taux de vacance des logements

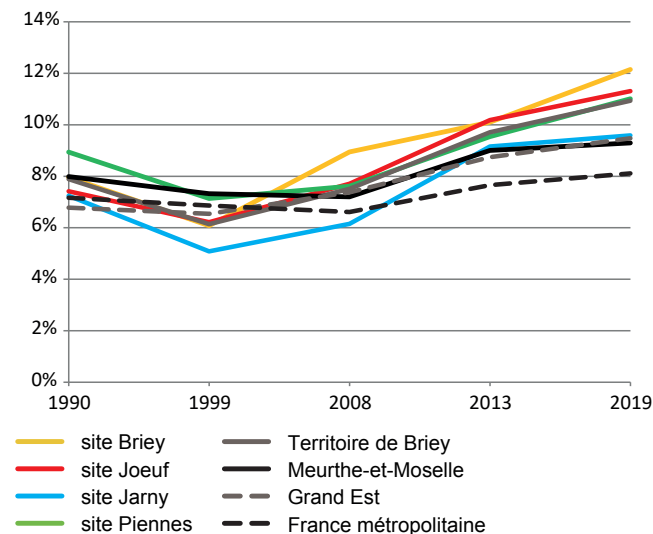

En 2019	Catégorie de logement				Nombre moyen de pièces des RP	Part de RP (hors studio de 1 personne) en suroccupation	Part de RP achevées avant 1919	Statut d'occupation des RP				Part de RP équipées d'une salle de bains avec baignoire et/ou douche
	Zone	Résidences principales (RP)	Résidences secondaires et logements occasionnels	Logements vacants				soit taux de vacance	Propriétaires	Locataires	dont locataires HLM	
<b>Territoire de Longwy</b>	<b>39 895</b>	<b>465</b>	<b>3 966</b>	<b>8,9 %</b>	<b>4,24</b>	<b>2,6 %</b>	<b>10,3 %</b>	<b>60,5 %</b>	<b>38,2 %</b>	<b>16,0 %</b>	<b>1,3 %</b>	<b>96,2 %</b>
MDS Longuyon-Villerupt	16 560	215	1 808	9,7 %	4,47	2,5 %	15,9 %	70,7 %	27,9 %	5,8 %	1,4 %	96,2 %
MDS Longwy-Mont-Saint-Martin	23 335	249	2 157	8,4 %	4,07	2,7 %	6,3 %	53,3 %	45,5 %	23,3 %	1,2 %	96,2 %
<b>Territoire de Briey</b>	<b>33 877</b>	<b>324</b>	<b>4 201</b>	<b>10,9 %</b>	<b>4,42</b>	<b>1,7 %</b>	<b>14,8 %</b>	<b>70,1 %</b>	<b>28,3 %</b>	<b>6,6 %</b>	<b>1,7 %</b>	<b>96,7 %</b>
MDS Briey-Joeuf	15 450	107	2 060	11,7 %	4,22	1,9 %	12,9 %	67,4 %	31,0 %	6,7 %	1,6 %	96,5 %
Site de Briey	6 971	70	974	12,2 %	4,40	1,0 %	14,0 %	70,7 %	27,3 %	7,1 %	1,9 %	97,2 %
Site de Joeuf	8 479	37	1 086	11,3 %	4,08	2,7 %	12,0 %	64,6 %	34,1 %	6,3 %	1,3 %	95,9 %
MDS Jarny-Piennes	18 427	217	2 141	10,3 %	4,58	1,6 %	16,4 %	72,4 %	25,9 %	6,5 %	1,7 %	96,9 %
Site de Jarny	9 288	108	997	9,6 %	4,55	1,4 %	13,7 %	69,0 %	29,4 %	9,4 %	1,6 %	97,1 %
Site de Piennes	9 140	109	1 144	11,0 %	4,61	1,7 %	19,2 %	75,8 %	22,3 %	3,6 %	1,9 %	96,8 %
<b>Territoire Terres de Lorraine</b>	<b>41 023</b>	<b>1 036</b>	<b>3 697</b>	<b>8,1 %</b>	<b>4,72</b>	<b>1,3 %</b>	<b>19,1 %</b>	<b>72,3 %</b>	<b>25,9 %</b>	<b>7,6 %</b>	<b>1,8 %</b>	<b>97,3 %</b>
MDS Colombey-N.-Maisons-Vézelize	22 406	693	2 063	8,2 %	4,85	1,0 %	21,8 %	78,3 %	20,1 %	4,0 %	1,6 %	97,1 %
MDS Terres Toulaises	18 617	343	1 634	7,9 %	4,57	1,7 %	15,8 %	65,1 %	33,0 %	11,9 %	2,0 %	97,4 %
<b>Territoire Val de Lorraine</b>	<b>45 047</b>	<b>526</b>	<b>3 998</b>	<b>8,1 %</b>	<b>4,59</b>	<b>1,9 %</b>	<b>11,9 %</b>	<b>69,4 %</b>	<b>28,9 %</b>	<b>10,1 %</b>	<b>1,7 %</b>	<b>97,0 %</b>
MDS Bassin de Pont-à-Mousson	20 244	314	2 117	9,3 %	4,48	2,2 %	13,6 %	65,2 %	33,0 %	10,1 %	1,7 %	97,1 %
MDS Bassin de Pompey	24 803	212	1 881	7,0 %	4,67	1,7 %	10,6 %	72,9 %	25,5 %	10,1 %	1,6 %	97,0 %
<b>Territoire du Lunévillois</b>	<b>45 710</b>	<b>1 517</b>	<b>5 670</b>	<b>10,7 %</b>	<b>4,61</b>	<b>1,5 %</b>	<b>20,0 %</b>	<b>67,6 %</b>	<b>30,7 %</b>	<b>9,0 %</b>	<b>1,7 %</b>	<b>97,0 %</b>
MDS Baccarat	9 653	966	1 672	13,6 %	4,94	1,0 %	27,5 %	72,7 %	24,1 %	3,9 %	3,1 %	96,0 %
MDS Lunéville	15 174	284	2 144	12,2 %	4,37	2,3 %	20,8 %	58,6 %	39,9 %	12,2 %	1,6 %	97,1 %
MDS Entre Sel et Eau	20 882	267	1 855	8,1 %	4,63	1,2 %	16,0 %	71,8 %	27,0 %	9,0 %	1,2 %	97,5 %
<b>Territoire du Grand Nancy</b>	<b>131 224</b>	<b>3 731</b>	<b>13 774</b>	<b>9,3 %</b>	<b>3,48</b>	<b>3,8 %</b>	<b>8,7 %</b>	<b>40,4 %</b>	<b>57,8 %</b>	<b>18,9 %</b>	<b>1,8 %</b>	<b>96,6 %</b>
MDS Grand Nancy Nord-Est	19 514	115	1 435	6,8 %	4,16	2,3 %	4,2 %	58,5 %	40,3 %	20,1 %	1,2 %	97,6 %
MDS Grand Nancy Sud-Est	18 710	112	1 267	6,3 %	4,30	2,2 %	3,1 %	61,6 %	37,5 %	19,7 %	0,9 %	96,6 %
MDS Nancy Nord	28 882	1 358	4 035	11,8 %	3,05	4,3 %	21,1 %	31,5 %	66,7 %	7,8 %	1,8 %	95,8 %
MDS Nancy Sud	28 121	1 626	3 436	10,4 %	2,94	4,4 %	11,3 %	25,6 %	71,6 %	17,0 %	2,8 %	96,7 %
MDS Plateau et Provinces	13 247	187	1 687	11,2 %	3,54	5,8 %	3,6 %	36,1 %	62,5 %	39,7 %	1,4 %	97,1 %
MDS Vandoeuvre	22 750	332	1 914	7,7 %	3,38	3,9 %	1,3 %	39,7 %	58,4 %	21,8 %	1,9 %	96,6 %
<b>Meurthe-et-Moselle</b>	<b>336 776</b>	<b>7 599</b>	<b>35 306</b>	<b>9,3 %</b>	<b>4,12</b>	<b>2,5 %</b>	<b>12,8 %</b>	<b>57,2 %</b>	<b>41,1 %</b>	<b>13,4 %</b>	<b>1,7 %</b>	<b>96,8 %</b>
<b>Grand Est</b>	<b>2 498 232</b>	<b>103 988</b>	<b>272 399</b>	<b>9,5 %</b>	<b>4,23</b>	<b>2,7 %</b>	<b>12,2 %</b>	<b>58,6 %</b>	<b>39,3 %</b>	<b>14,4 %</b>	<b>2,1 %</b>	<b>96,9 %</b>
<b>France métropolitaine</b>	<b>29 201 704</b>	<b>3 493 609</b>	<b>2 885 630</b>	<b>8,1 %</b>	<b>4,15</b>	<b>5,1 %</b>	<b>12,7 %</b>	<b>57,6 %</b>	<b>40,2 %</b>	<b>14,6 %</b>	<b>2,2 %</b>	<b>96,6 %</b>

# Établissements et services d'accueil, hébergement et réadaptation

Au 31 décembre 2021, le département dispose de 2 432 places d'hébergement pour adultes et familles en difficulté, dont 1 446 places en CHRS et autres centres d'accueil, soit un taux d'équipement de 4,4 places pour 1 000 adultes de 20 à 59 ans nettement supérieur à la moyenne régionale et nationale (respectivement 3,1 et 3,0 places pour 1 000).

La Meurthe-et-Moselle compte également 1 830 places dans d'autres établissements sociaux d'hébergement et d'accueil (foyers de jeunes travailleurs, foyers pour travailleurs migrants...) et 1 324 logements en structures collectives.

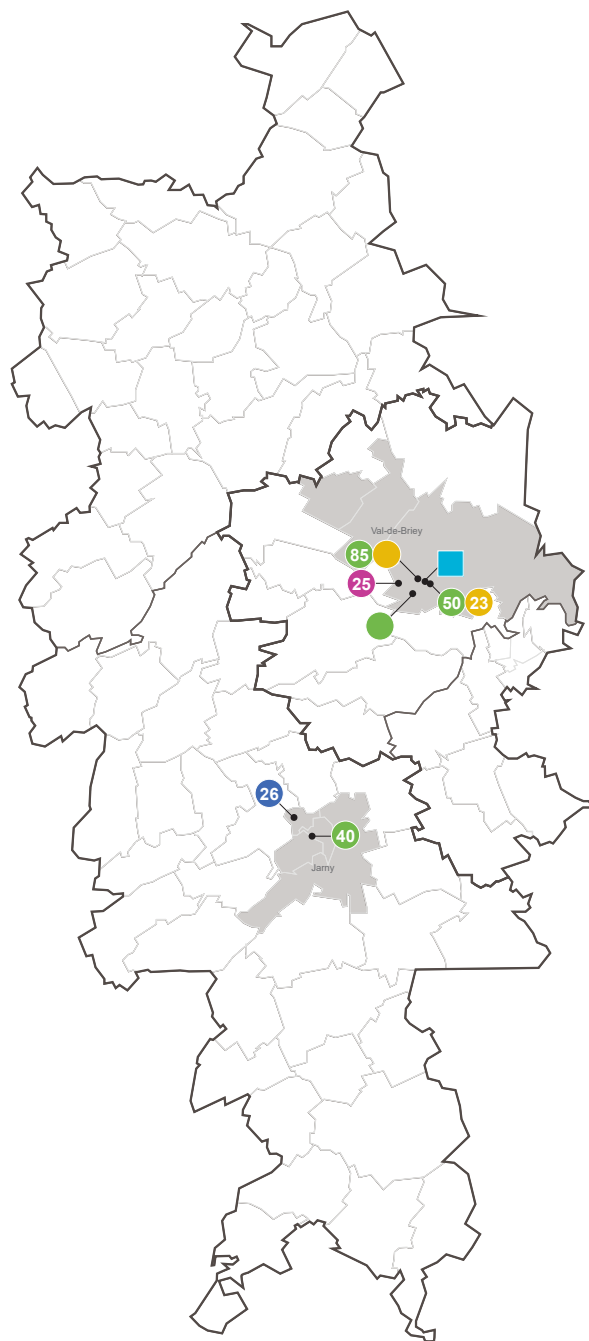

## Capacité installée au 31/12/2021

### • Hébergement pour adultes et familles en difficulté :

- CHRS
- CADA
- Centres provisoires d'hébergement
- Autres centres d'accueil

### • Autres établissements sociaux d'hébergement et d'accueil :

- Foyers de travailleurs migrants
- Foyers de jeunes travailleurs
- Maisons d'accueil hospitalières

### • Logements en structure collective :

- Maisons relais - pensions de famille
- Autres résidences sociales

### • Autres établissements et services :

- Appartements de coordination thérapeutique
- CAARUD
- CSAPA
- Lits Halte Soins Santé
- Lits d'Accueil Médicalisé
- UEROS
- Centres de ressources sans aucune indication
- Services mandataires à la protection des majeurs

- Limite MDS
- Limite site principal
- Limite commune



## Établissements pour adultes et familles en difficulté :

- Centres d'hébergement et de réinsertion sociale (CHRS)  
Hébergent et accompagnent des personnes ou familles en graves difficultés en les aidant à accéder ou à recouvrer leur autonomie personnelle et sociale.
- Centres d'accueil de demandeurs d'asile (CADA)

Assurent l'accueil, l'hébergement, l'accompagnement social et administratif des demandeurs d'asile pendant l'instruction de leur demande puis de leur éventuel recours devant la Cour nationale du droit d'asile.

- Centres provisoires d'hébergement (CPH)  
CHRS destinés spécifiquement aux réfugiés dont le statut a été reconnu.
- Autres centres d'accueil non conventionnés

Centres d'hébergement qui ne sont conventionnés ni au titre de l'aide sociale de l'État, ni au titre de l'aide sociale départementale.

## Autres établissements sociaux d'hébergement et d'accueil :

- Foyers de travailleurs migrants (FTM)  
Accueillent des travailleurs migrants isolés (hébergement à durée indéterminée).
- Foyers de jeunes travailleurs (FJT)

Accueillent des jeunes en stage, en apprentissage ou exerçant une activité professionnelle et proposent un hébergement temporaire.

- Maisons d'accueil hospitalières (MAH)

Hébergent notamment des accompagnants de personnes hospitalisées, des aidants de personnes handicapées ou en perte d'autonomie.

- Maisons relais - pensions de famille

Résidences sociales accueillant sans condition de durée des personnes dont la situation sociale et psychologique rend difficile l'accès à un logement ordinaire.

- Autres résidences sociales

Résidences autonomie destinées au logement collectif de personnes dans des immeubles. Elles accueillent des publics très diversifiés : jeunes travailleurs ou en insertion, personnes en formation professionnelle, femmes en difficulté, travailleurs immigrés... Elles peuvent être créées ex nihilo ou par transformation de foyers de jeunes travailleurs (FJT) ou de foyers de travailleurs migrants (FTM).

## Autres établissements médico-sociaux :

- Appartements de coordination thérapeutique (ACT)
- Centres d'accueil et d'accompagnement à la réduction des risques des usagers de drogues (CAARUD)
- Centres de soins, accompagnement et prévention en addictologie (CSAPA)
- Lits halte soins santé (LHSS)
- Unités d'évaluation, de ré-entraînement et d'orientation sociale et professionnelle (UEROS)

(source : DREES)

**72 % des places d'hébergement sont situées dans le Grand Nancy, soit 1 750 places.** On y trouve des structures d'hébergement social et de logement accompagné en nombre et diversifiées.

**Trois types de structures sont présentes sur le territoire de Briey :** deux CHRS à Val de Briey (un service d'accueil et d'orientation et un centre de 23 places), quatre centres d'accueil non conventionnés au titre de l'aide sociale à Val de Briey (deux hébergements d'urgence de 85 et 50 places et un accueil de jour) et Jarny (un hôtel social de 40 places) ainsi qu'un foyer de jeunes travailleurs de 26 places à Jarny et une pension de famille de 25 places à Val de Briey.

Au total, **249 places en établissements d'hébergement social et de logement accompagné se répartissent sur le territoire**, dont 198 places d'hébergement en CHRS et autres centres d'accueil, soit un taux d'équipement de 5,2 places d'hébergement pour 1 000 adultes de 20 à 59 ans.

Val de Briey dispose également d'un centre de soins, accompagnement et prévention en addictologie (CSAPA).

Zone	Hébergement pour adultes et familles en difficulté				Autres établissements sociaux d'hébergement et d'accueil			Logements en structure collective		Taux d'équipement*
	CHRS	CADA	CPH	Autres centres d'accueil	FTM	FJT	MAH	Maisons relais - Pensions de famille	Autres résidences sociales	
<b>Territoire de Longwy</b>	<b>0</b>	<b>110</b>	<b>0</b>	<b>110</b>	<b>362</b>	<b>0</b>	<b>0</b>	<b>25</b>	<b>0</b>	<b>2,4</b>
MDS Longuyon-Villerupt	0	0	0	0	0	0	0	0	0	0,0
MDS Longwy-Mont-Saint-Martin	0	110	0	110	362	0	0	25	0	4,1
<b>Territoire de Briey</b>	<b>23</b>	<b>0</b>	<b>0</b>	<b>175</b>	<b>0</b>	<b>26</b>	<b>0</b>	<b>25</b>	<b>0</b>	<b>5,2</b>
MDS Briey-Joeuf	23	0	0	135	0	0	0	25	0	9,3
Site de Briey	23	0	0	135	0	0	0	25	0	19,9
Site de Joeuf	0	0	0	0	0	0	0	0	0	0,0
MDS Jarny-Piennes	0	0	0	40	0	26	0	0	0	1,9
Site de Jarny	0	0	0	40	0	26	0	0	0	3,9
Site de Piennes	0	0	0	0	0	0	0	0	0	0,0
<b>Territoire Terres de Lorraine</b>	<b>0</b>	<b>0</b>	<b>0</b>	<b>45</b>	<b>0</b>	<b>0</b>	<b>0</b>	<b>50</b>	<b>336</b>	<b>0,9</b>
MDS Colombey-N.-Maisons-Vézelize	0	0	0	0	0	0	0	25	130	0,0
MDS Terres Toulaises	0	0	0	45	0	0	0	25	206	2,0
<b>Territoire Val de Lorraine</b>	<b>35</b>	<b>90</b>	<b>0</b>	<b>60</b>	<b>194</b>	<b>0</b>	<b>0</b>	<b>16</b>	<b>92</b>	<b>1,8</b>
MDS Bassin de Pont-à-Mousson	0	0	0	0	0	0	0	16	92	0,0
MDS Bassin de Pompey	35	90	0	60	194	0	0	0	0	3,3
<b>Territoire du Lunévillois</b>	<b>35</b>	<b>0</b>	<b>0</b>	<b>0</b>	<b>0</b>	<b>0</b>	<b>0</b>	<b>26</b>	<b>0</b>	<b>0,7</b>
MDS Baccarat	0	0	0	0	0	0	0	0	0	0,0
MDS Lunéville	35	0	0	0	0	0	0	26	0	2,2
MDS Entre Sel et Eau	0	0	0	0	0	0	0	0	0	0,0
<b>Territoire du Grand Nancy</b>	<b>745</b>	<b>408</b>	<b>30</b>	<b>566</b>	<b>802</b>	<b>399</b>	<b>47</b>	<b>96</b>	<b>658</b>	<b>8,5</b>
MDS Grand Nancy Nord-Est	0	160	0	0	233	0	0	0	0	0,0
MDS Grand Nancy Sud-Est	0	0	0	0	0	75	0	0	102	0,0
MDS Nancy Nord	3	0	0	169	0	125	15	0	235	5,7
MDS Nancy Sud	305	0	0	228	243	199	0	71	122	17,9
MDS Plateau et Provinces	437	248	30	169	170	0	0	0	199	29,7
MDS Vandoeuvre	0	0	0	0	156	0	32	25	0	0,0
<b>Meurthe-et-Moselle</b>	<b>838</b>	<b>608</b>	<b>30</b>	<b>956</b>	<b>1 358</b>	<b>425</b>	<b>47</b>	<b>238</b>	<b>1 086</b>	<b>4,4</b>
<b>Grand Est</b>	<b>4 711</b>	<b>5 435</b>	<b>615</b>	<b>4 471</b>	<b>3 041</b>	<b>2 064</b>	<b>87</b>	<b>1 822</b>	<b>7 829</b>	<b>3,1</b>
<b>France métropolitaine</b>	<b>47 452</b>	<b>44 540</b>	<b>9 131</b>	<b>54 571</b>	<b>35 097</b>	<b>51 266</b>	<b>1 584</b>	<b>18 933</b>	<b>99 998</b>	<b>3,0</b>

\* : taux d'équipement en places d'hébergement en CHRS et autres centres d'accueil pour 1 000 adultes de 20-59 ans

## Logements sociaux

Au 1<sup>er</sup> janvier 2021, 16 % des résidences principales en Meurthe-et-Moselle sont des logements locatifs sociaux, soit 53 629 logements sociaux. Au cours de l'année 2020, 538 logements ont été mis en location pour la première fois dans le parc social départemental. Celui-ci croît de 0,9 % en un an.

Le tiers du parc départemental est situé dans un quartier politique de la ville (QPV).

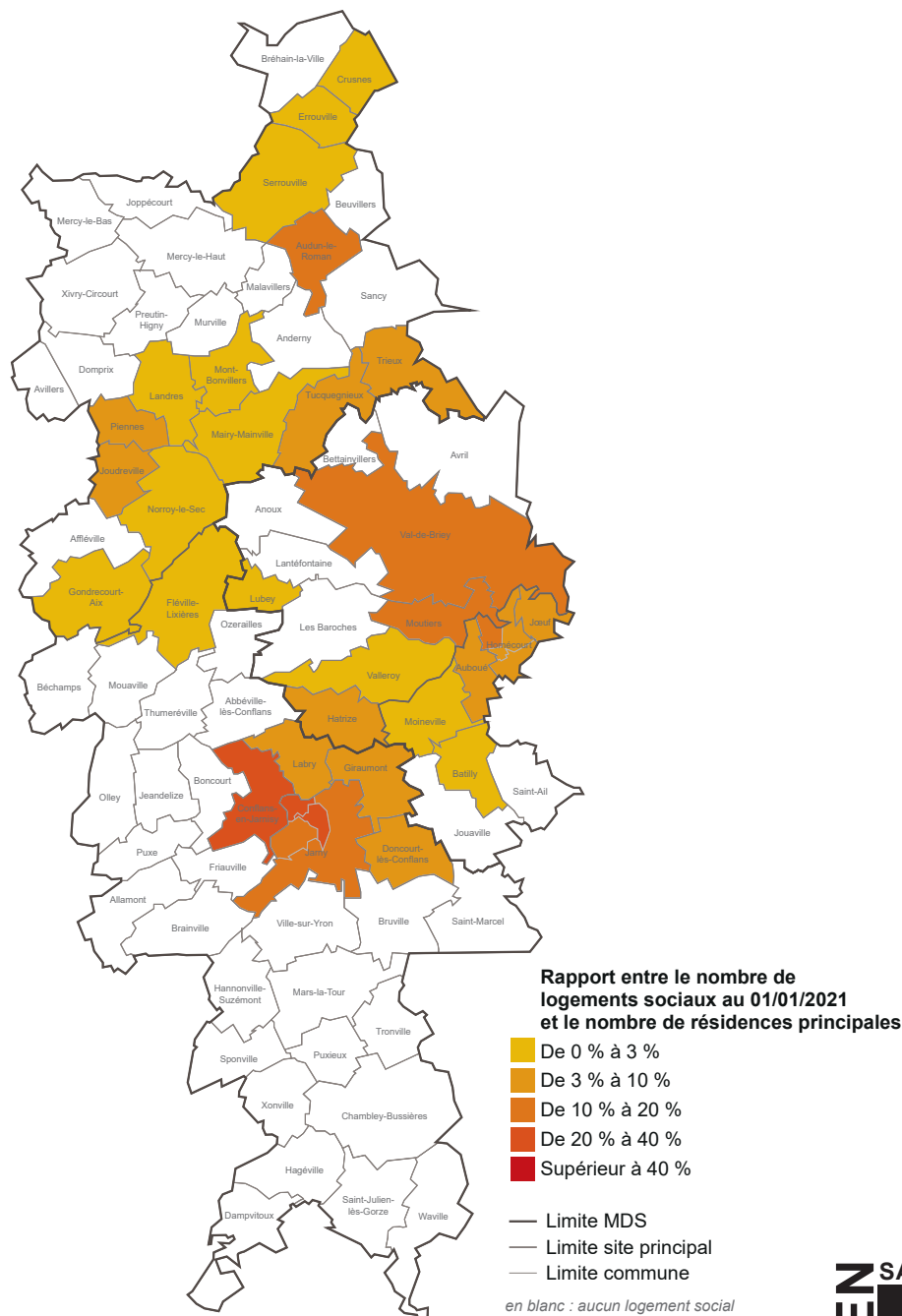

### Répertoire des logements locatifs des bailleurs sociaux

Le RPLS a pour objectif de dresser l'état global du parc de logements locatifs « ordinaires » des bailleurs sociaux au 1<sup>er</sup> janvier de l'année de collecte.

Mis en place au 1<sup>er</sup> janvier 2011, il est alimenté par les informations transmises par les bailleurs sociaux. Celles-ci concernent les logements locatifs sur lesquels ces bailleurs sociaux sont titulaires d'un droit réel immobilier (pleine propriété ou bénéficiaires d'un bail emphytéotique, à réhabilitation ou à construction) ou usufruitiers.

(source : MTE, CGDD-SDES)

RPLS

**8 % des résidences principales sont des logements sociaux sur le territoire de Briey au 1<sup>er</sup> janvier 2021**, un faible taux qui s'explique notamment par l'absence de quartier prioritaire.

Le nombre de logements sociaux est demeuré quasi-stable sur le territoire entre 2016 et 2021 (+ 0,3 %) alors que dans le même temps, il a progressé de 4,6 % dans le département. Il a notamment chuté de 4,4 % dans le site principal de Piennes ; ce dernier a la plus faible part de logements sociaux parmi l'ensemble des résidences principales (5 %).

C'est dans le site principal de Jarny que la part des logements sociaux est la plus importante puisqu'ils représentent 11 % des résidences principales et 38 % de l'ensemble des logements sociaux du territoire de Briey en 2021.

### Évolution de la part de logements sociaux nombre de logements sociaux (source RPLS) rapporté au nombre de résidences principales (source INSEE)

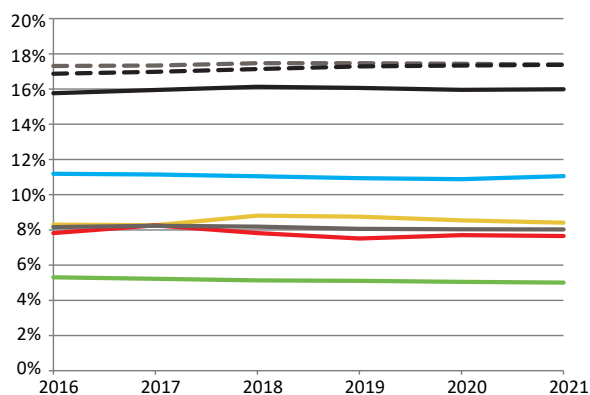

— site Briey      — Territoire de Briey  
— site Jœuf      — Grand Est  
— site Jarny      - - - France métropolitaine  
— site Piennes

Zone	Nombre de logements du parc locatif social au 1 <sup>er</sup> janvier						Évolution 2016-2021	Part des logements sociaux en 2021 dans l'ensemble des résidences principales
	2016	2017	2018	2019	2020	2021		
<b>Territoire de Longwy</b>	<b>7 300</b>	<b>7 596</b>	<b>7 527</b>	<b>7 555</b>	<b>7 505</b>	<b>7 511</b>	<b>+ 2,9 %</b>	<b>19,0 %</b>
MDS Longuyon-Villerupt	1 303	1 322	1 327	1 315	1 354	1 355	+ 4,0 %	8,2 %
MDS Longwy-Mont-Saint-Martin	5 997	6 274	6 200	6 240	6 151	6 156	+ 2,7 %	26,6 %
<b>Territoire de Briey</b>	<b>2 707</b>	<b>2 732</b>	<b>2 733</b>	<b>2 700</b>	<b>2 708</b>	<b>2 715</b>	<b>+ 0,3 %</b>	<b>8,0 %</b>
MDS Briey-Jœuf	1 211	1 246	1 255	1 230	1 243	1 233	+ 1,8 %	8,0 %
Site de Briey	563	563	607	606	597	588	+ 4,4 %	8,4 %
Site de Jœuf	648	683	648	624	646	645	- 0,5 %	7,7 %
MDS Jarny-Piennes	1 496	1 486	1 478	1 470	1 465	1 482	- 0,9 %	8,1 %
Site de Jarny	1 018	1 016	1 013	1 007	1 006	1 025	+ 0,7 %	11,1 %
Site de Piennes	478	470	465	463	459	457	- 4,4 %	5,0 %
<b>Territoire Terres de Lorraine</b>	<b>3 388</b>	<b>3 389</b>	<b>3 391</b>	<b>3 392</b>	<b>3 428</b>	<b>3 580</b>	<b>+ 5,7 %</b>	<b>8,8 %</b>
MDS Colombey-N.-Maisons-Vézelise	1 062	1 057	1 057	1 055	1 050	1 048	- 1,3 %	4,7 %
MDS Terres Toulaises	2 326	2 332	2 334	2 337	2 378	2 532	+ 8,9 %	13,7 %
<b>Territoire Val de Lorraine</b>	<b>5 148</b>	<b>5 132</b>	<b>5 117</b>	<b>5 219</b>	<b>5 119</b>	<b>5 140</b>	<b>- 0,2 %</b>	<b>11,4 %</b>
MDS Bassin de Pont-à-Mousson	2 335	2 293	2 290	2 340	2 296	2 294	- 1,8 %	11,4 %
MDS Bassin de Pompey	2 813	2 839	2 827	2 879	2 823	2 846	+ 1,2 %	11,5 %
<b>Territoire du Lunévillois</b>	<b>4 898</b>	<b>4 972</b>	<b>4 966</b>	<b>4 927</b>	<b>4 947</b>	<b>4 935</b>	<b>+ 0,8 %</b>	<b>10,8 %</b>
MDS Baccarat	558	557	557	556	555	554	- 0,7 %	5,7 %
MDS Lunéville	2 283	2 316	2 315	2 284	2 266	2 265	- 0,8 %	15,0 %
MDS Entre Sel et Eau	2 057	2 099	2 094	2 087	2 126	2 116	+ 2,9 %	10,1 %
<b>Territoire du Grand Nancy</b>	<b>27 811</b>	<b>28 303</b>	<b>29 424</b>	<b>29 469</b>	<b>29 446</b>	<b>29 748</b>	<b>+ 7,0 %</b>	<b>22,8 %</b>
MDS Grand Nancy Nord-Est	4 016	4 251	4 229	4 291	4 276	4 322	+ 7,6 %	22,3 %
MDS Grand Nancy Sud-Est	4 149	4 182	4 161	4 171	4 201	4 207	+ 1,4 %	22,6 %
MDS Nancy Nord	3 262	3 337	3 430	3 465	3 287	3 447	+ 5,7 %	12,0 %
MDS Nancy Sud	4 552	4 628	5 014	4 946	5 119	5 025	+ 10,4 %	18,0 %
MDS Plateau et Provinces	6 181	6 177	6 542	6 556	6 537	6 525	+ 5,6 %	49,5 %
MDS Vandoeuvre	5 651	5 728	6 048	6 040	6 026	6 222	+ 10,1 %	27,6 %
<b>Meurthe-et-Moselle</b>	<b>51 252</b>	<b>52 124</b>	<b>53 158</b>	<b>53 262</b>	<b>53 153</b>	<b>53 629</b>	<b>+ 4,6 %</b>	<b>16,0 %</b>
<b>Grand Est</b>	<b>418 455</b>	<b>421 107</b>	<b>426 937</b>	<b>429 276</b>	<b>431 082</b>	<b>432 460</b>	<b>+ 3,3 %</b>	<b>17,4 %</b>
<b>France métropolitaine</b>	<b>4 690 122</b>	<b>4 759 720</b>	<b>4 843 152</b>	<b>4 925 460</b>	<b>4 984 246</b>	<b>5 038 864</b>	<b>+ 7,4 %</b>	<b>17,4 %</b>

## Logements sociaux (suite)

Au 1<sup>er</sup> janvier 2021, 89 % des logements sociaux du département sont collectifs, en incluant les logements étudiants. 26 % des logements sont de petite taille (1 ou 2 pièces), les logements de grande taille (5 pièces ou plus) représentant 10 % du parc. 2,6 % des logements sont vacants, en diminution en un an (- 0,5 point). Le taux de vacance de plus de trois mois est de 1,5 %. L'âge moyen du parc est de 41,8 ans. Le loyer moyen est de 5,58 €/m<sup>2</sup>.

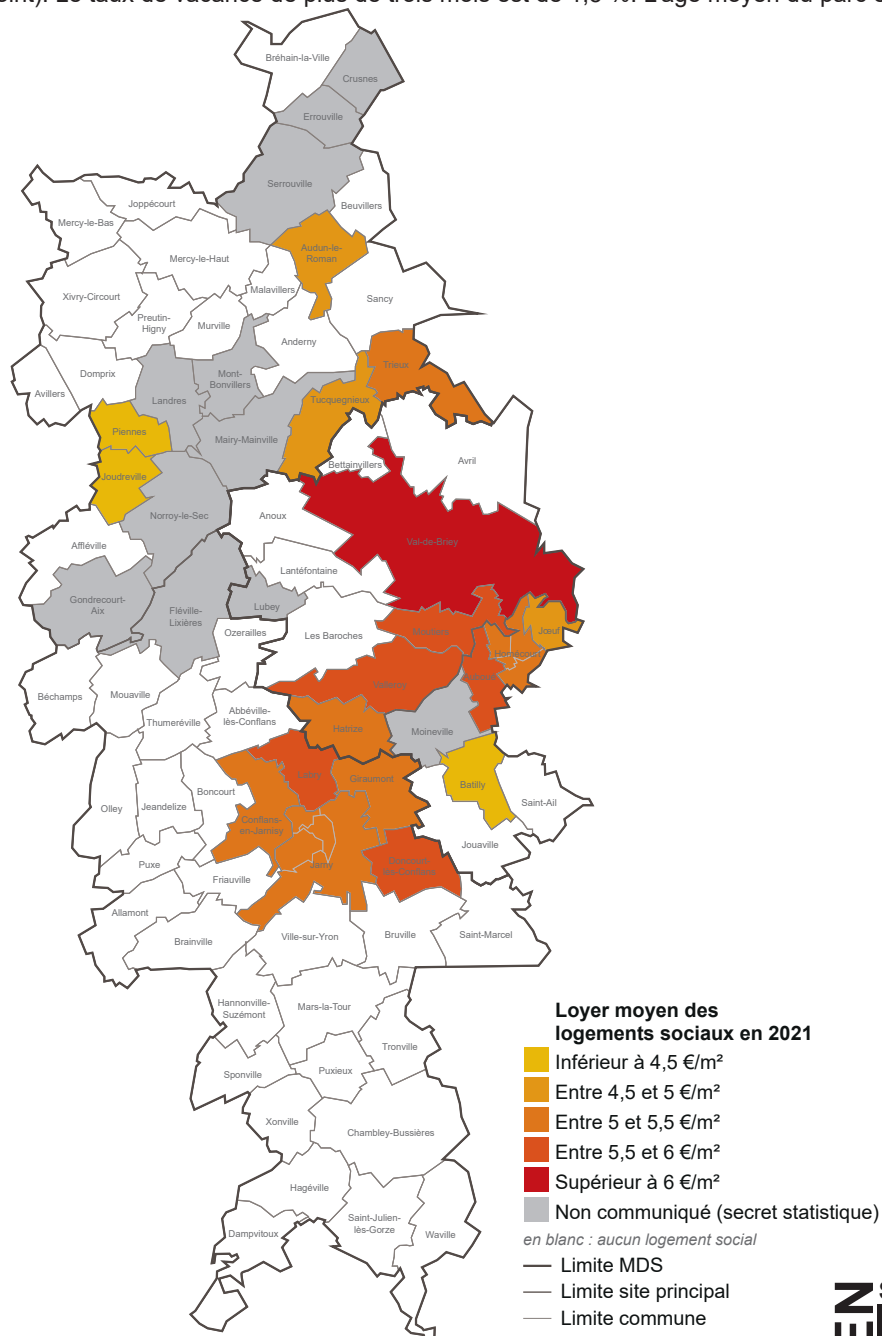

Sur les 2 715 logements sociaux du territoire, 1 629 sont collectifs, soit 60 % de l'ensemble du parc. Cette part s'élève même à 70 % dans le site principal de Brier.

**Le loyer moyen est le plus faible dans la CC Mad et Moselle** (3,97 €/m<sup>2</sup>). Il est de 4,05 €/m<sup>2</sup> dans la CC Coeur du Pays-Haut et de 4,98 €/m<sup>2</sup> dans la CC Orne Lorraine Confluences. Au niveau communal, les loyers sont particulièrement élevés à Val de Brier (plus de 6 €/m<sup>2</sup> en moyenne), Moutiers, Valleroy et Auboué (entre 5,9 et 6 €/m<sup>2</sup>) tandis qu'ils sont très bas à Batilly (1,14 €/m<sup>2</sup> en moyenne sur les 15 logements de la commune).

**La vacance est faible sur le territoire** : on ne compte au total que **68 logements sociaux vacants** début 2021, soit **un taux de 2,74 %**. Elle est quasi-inexistante dans le site principal de Piennes avec 3 logements vacants seulement, soit une vacance de 0,80 %. Elle est de 2,31 % dans le site de Jœuf, 3,04 % dans le site de Jarry et 3,96 % dans le site de Brier.

**Le parc est ancien dans le site principal de Jarry** avec 43 % de logements sociaux ayant plus de 60 ans d'ancienneté. Il est plus récent dans le site de Piennes (deux logements sur trois ont moins de 20 ans).

Les logements sociaux sont en moyenne de grande taille sur le territoire de Brier, 84 % d'entre eux ayant une superficie égale ou supérieure à 55 m<sup>2</sup> contre 74 % sur l'ensemble du département.

Parmi les logements dont le diagnostic de performance énergétique (DPE) a été réalisé, 38,5 % sont en classe énergie E, F ou G, les classes les plus énergivores.

Au 1 <sup>er</sup> janvier 2021	Type de logement		Nombre de pièces des logements			Date de construction des logements				Superficie des logements				Classe énergie des logements			
Zone	Parc collectif	Parc individuel	1 ou 2	3 ou 4	5 ou plus	Moins de 20 ans	Entre 20 et 40 ans	Entre 40 et 60 ans	Plus de 60 ans	moins de 35 m <sup>2</sup>	de 35 à 54 m <sup>2</sup>	de 55 à 74 m <sup>2</sup>	75 m <sup>2</sup> ou plus	A ou B	C ou D	E, F ou G	non renseignée
<b>Territoire de Longwy</b>	<b>81,6 %</b>	<b>18,4 %</b>	<b>22,5 %</b>	<b>68,0 %</b>	<b>9,6 %</b>	<b>16,6 %</b>	<b>6,7 %</b>	<b>43,5 %</b>	<b>33,2 %</b>	<b>6,7 %</b>	<b>22,3 %</b>	<b>42,5 %</b>	<b>28,5 %</b>	<b>9,4 %</b>	<b>39,5 %</b>	<b>43,1 %</b>	<b>8,0 %</b>
MDS Longuyon-Villerupt	85,5 %	14,5 %	22,1 %	71,8 %	6,1 %	23,0 %	19,1 %	32,7 %	25,2 %	3,5 %	22,7 %	49,2 %	24,7 %	11,6 %	30,8 %	28,3 %	29,3 %
MDS Longwy-Mont-Saint-Martin	80,7 %	19,3 %	22,6 %	67,1 %	10,3 %	15,2 %	4,0 %	45,8 %	35,0 %	7,5 %	22,3 %	41,0 %	29,3 %	8,9 %	41,4 %	46,4 %	3,3 %
<b>Territoire de Briey</b>	<b>60,0 %</b>	<b>40,0 %</b>	<b>18,2 %</b>	<b>66,5 %</b>	<b>15,3 %</b>	<b>35,4 %</b>	<b>15,3 %</b>	<b>24,8 %</b>	<b>24,5 %</b>	<b>0,7 %</b>	<b>15,2 %</b>	<b>40,4 %</b>	<b>43,6 %</b>	<b>6,9 %</b>	<b>44,1 %</b>	<b>38,5 %</b>	<b>10,6 %</b>
MDS Briey-Joeuf	63,3 %	36,7 %	20,0 %	62,8 %	17,3 %	33,9 %	19,5 %	31,6 %	15,0 %	0,8 %	15,2 %	40,6 %	43,5 %	11,8 %	49,1 %	37,2 %	1,9 %
Site de Briey	69,7 %	30,3 %	27,9 %	51,4 %	20,7 %	41,8 %	30,6 %	23,8 %	3,7 %	1,7 %	19,7 %	32,5 %	46,1 %	11,2 %	55,8 %	32,3 %	0,7 %
Site de Joeuf	57,4 %	42,6 %	12,7 %	73,2 %	14,1 %	26,7 %	9,3 %	38,8 %	25,3 %	0,0 %	11,0 %	47,9 %	41,1 %	12,4 %	42,9 %	41,7 %	2,9 %
MDS Jarny-Piennes	57,3 %	42,7 %	16,7 %	69,6 %	13,7 %	36,6 %	11,8 %	19,2 %	32,5 %	0,7 %	15,2 %	40,3 %	43,8 %	2,8 %	39,9 %	39,5 %	17,8 %
Site de Jarny	58,6 %	41,4 %	20,0 %	68,0 %	12,0 %	22,9 %	15,2 %	18,5 %	43,3 %	1,0 %	17,0 %	36,2 %	45,9 %	2,5 %	42,6 %	29,7 %	25,2 %
Site de Piennes	54,3 %	45,7 %	9,4 %	73,1 %	17,5 %	67,2 %	4,2 %	20,6 %	8,1 %	0,0 %	11,4 %	49,5 %	39,2 %	3,3 %	33,9 %	61,5 %	1,3 %
<b>Territoire Terres de Lorraine</b>	<b>85,1 %</b>	<b>14,9 %</b>	<b>18,3 %</b>	<b>63,5 %</b>	<b>18,2 %</b>	<b>16,1 %</b>	<b>18,3 %</b>	<b>56,4 %</b>	<b>9,2 %</b>	<b>4,2 %</b>	<b>13,5 %</b>	<b>37,5 %</b>	<b>44,8 %</b>	<b>3,6 %</b>	<b>47,4 %</b>	<b>37,5 %</b>	<b>11,5 %</b>
MDS Colombey-N.-Maisons-Vézelise	81,1 %	18,9 %	23,5 %	60,1 %	16,4 %	33,0 %	31,3 %	31,0 %	4,7 %	8,7 %	10,8 %	33,3 %	47,2 %	8,3 %	57,2 %	29,6 %	5,0 %
MDS Terres Toulaises	86,7 %	13,3 %	16,2 %	64,9 %	18,9 %	9,2 %	12,9 %	66,9 %	11,0 %	2,3 %	14,7 %	39,3 %	43,8 %	1,7 %	43,4 %	40,8 %	14,1 %
<b>Territoire Val de Lorraine</b>	<b>84,5 %</b>	<b>15,5 %</b>	<b>16,9 %</b>	<b>68,6 %</b>	<b>14,5 %</b>	<b>31,2 %</b>	<b>16,4 %</b>	<b>38,1 %</b>	<b>14,4 %</b>	<b>1,6 %</b>	<b>16,3 %</b>	<b>41,9 %</b>	<b>40,2 %</b>	<b>9,4 %</b>	<b>65,6 %</b>	<b>15,1 %</b>	<b>9,9 %</b>
MDS Bassin de Pont-à-Mousson	82,0 %	18,0 %	14,1 %	69,0 %	16,9 %	21,4 %	18,4 %	40,4 %	19,8 %	1,6 %	18,0 %	33,8 %	46,7 %	9,9 %	62,7 %	17,7 %	9,7 %
MDS Bassin de Pompey	86,4 %	13,6 %	19,2 %	68,2 %	12,6 %	39,1 %	14,8 %	36,2 %	9,9 %	1,6 %	14,9 %	48,5 %	35,0 %	9,1 %	67,9 %	13,0 %	10,0 %
<b>Territoire du Lunévillois</b>	<b>86,6 %</b>	<b>13,4 %</b>	<b>18,8 %</b>	<b>69,0 %</b>	<b>12,2 %</b>	<b>13,6 %</b>	<b>15,5 %</b>	<b>55,5 %</b>	<b>15,5 %</b>	<b>1,9 %</b>	<b>16,3 %</b>	<b>45,0 %</b>	<b>36,9 %</b>	<b>4,7 %</b>	<b>36,6 %</b>	<b>15,8 %</b>	<b>42,9 %</b>
MDS Baccarat	82,1 %	17,9 %	13,9 %	73,6 %	12,5 %	7,8 %	19,0 %	57,2 %	16,1 %	2,3 %	15,3 %	49,8 %	32,5 %	0,5 %	43,3 %	16,4 %	39,7 %
MDS Lunéville	92,7 %	7,3 %	20,4 %	67,5 %	12,2 %	7,8 %	19,2 %	60,5 %	12,5 %	1,9 %	18,0 %	47,8 %	32,4 %	2,9 %	28,1 %	9,0 %	60,0 %
MDS Entre Sel et Eau	81,3 %	18,7 %	18,5 %	69,4 %	12,1 %	21,3 %	10,5 %	49,7 %	18,5 %	1,7 %	14,7 %	40,8 %	42,8 %	7,8 %	44,0 %	22,8 %	25,4 %
<b>Territoire du Grand Nancy</b>	<b>94,8 %</b>	<b>5,2 %</b>	<b>31,7 %</b>	<b>60,0 %</b>	<b>8,3 %</b>	<b>21,9 %</b>	<b>23,4 %</b>	<b>43,1 %</b>	<b>11,6 %</b>	<b>11,6 %</b>	<b>18,6 %</b>	<b>39,3 %</b>	<b>30,5 %</b>	<b>10,8 %</b>	<b>71,6 %</b>	<b>10,3 %</b>	<b>7,3 %</b>
MDS Grand Nancy Nord-Est	90,3 %	9,7 %	21,0 %	70,0 %	9,0 %	42,3 %	23,9 %	27,2 %	6,6 %	1,6 %	16,1 %	46,0 %	36,3 %	24,9 %	60,2 %	12,2 %	2,6 %
MDS Grand Nancy Sud-Est	89,1 %	10,9 %	24,4 %	63,6 %	12,1 %	28,5 %	8,0 %	55,7 %	7,7 %	4,9 %	16,1 %	40,5 %	38,6 %	19,3 %	67,8 %	7,9 %	5,0 %
MDS Nancy Nord	95,8 %	4,2 %	40,7 %	52,9 %	6,4 %	16,5 %	43,5 %	21,1 %	18,9 %	18,1 %	20,7 %	32,1 %	29,0 %	4,5 %	56,6 %	22,4 %	16,5 %
MDS Nancy Sud	94,2 %	5,8 %	38,3 %	53,2 %	8,5 %	21,2 %	50,8 %	6,4 %	21,6 %	15,3 %	24,7 %	32,1 %	28,0 %	9,6 %	69,6 %	10,2 %	10,6 %
MDS Plateau et Provinces	98,1 %	1,9 %	35,5 %	56,7 %	7,8 %	15,1 %	10,5 %	61,5 %	12,9 %	15,5 %	19,4 %	39,6 %	25,5 %	5,8 %	88,9 %	2,9 %	2,4 %
MDS Vandoeuvre	98,5 %	1,5 %	29,9 %	63,3 %	6,8 %	14,0 %	13,7 %	68,0 %	4,3 %	12,2 %	15,2 %	43,2 %	29,3 %	4,8 %	74,1 %	11,8 %	9,3 %
<b>Meurthe-et-Moselle</b>	<b>88,8 %</b>	<b>11,2 %</b>	<b>26,3 %</b>	<b>63,3 %</b>	<b>10,4 %</b>	<b>21,6 %</b>	<b>18,9 %</b>	<b>43,8 %</b>	<b>15,7 %</b>	<b>8,0 %</b>	<b>18,2 %</b>	<b>40,4 %</b>	<b>33,4 %</b>	<b>9,2 %</b>	<b>60,3 %</b>	<b>19,1 %</b>	<b>11,3 %</b>
<b>Grand Est</b>	<b>86,7 %</b>	<b>13,3 %</b>	<b>23,2 %</b>	<b>65,3 %</b>	<b>11,5 %</b>	<b>18,9 %</b>	<b>18,8 %</b>	<b>42,1 %</b>	<b>20,2 %</b>	<b>5,0 %</b>	<b>17,8 %</b>	<b>41,0 %</b>	<b>36,2 %</b>	<b>9,3 %</b>	<b>57,0 %</b>	<b>19,7 %</b>	<b>14,0 %</b>
<b>France métropolitaine</b>	<b>84,5 %</b>	<b>15,5 %</b>	<b>26,9 %</b>	<b>65,1 %</b>	<b>7,9 %</b>	<b>23,5 %</b>	<b>22,4 %</b>	<b>37,8 %</b>	<b>16,3 %</b>	<b>nc</b>	<b>nc</b>	<b>nc</b>	<b>nc</b>	<b>12,4 %</b>	<b>55,4 %</b>	<b>15,0 %</b>	<b>17,2 %</b>

nc : donnée non communiquée

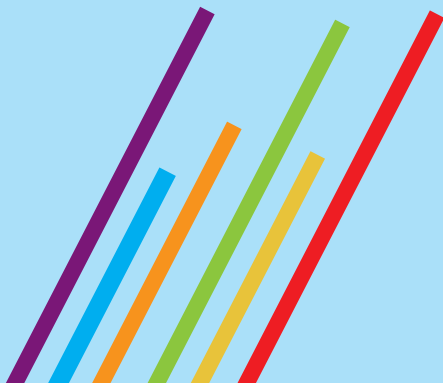

meurthe-et-moselle.fr — — — — —

     @departement54