

2022



DIAGNOSTIC SOCIO-DÉMOGRAPHIQUE

TERRITOIRE **GRAND NANCY**



Éditorial	3
Mode d'emploi	4
Introduction.....	6

Démographie

Évolution de la population	8
Solde naturel et solde migratoire.....	10
Indice de jeunesse.....	12

Population

Professions et catégories socioprofessionnelles (PCS).....	14
Population étrangère et immigrée	16
Taux de scolarisation	18
Niveau de diplôme.....	20

Ménages

Taille des ménages	22
Composition des ménages.....	24
Taux de motorisation des ménages.....	26

Revenus et niveau de vie

Revenus disponibles des ménages.....	28
Taux de pauvreté des ménages	30

Emploi et insertion

Taux d'activité et taux d'emploi de la population	32
Taux de chômage de la population.....	34
Caractéristiques des demandeurs d'emploi ...	36
Mode de transport des actifs occupés.....	38
Allocataires RSA.....	40

Services publics

Accès aux droits et aux services publics.....	42
---	----

Enfance

Structures d'accueil de la petite enfance.....	44
Assistant-e-s maternel-le-s.....	46
Établissements et services concourant à la protection de l'enfance	48
Mesures d'aide sociale à l'enfance.....	50

Autonomie

Établissements et services pour personnes âgées.....	52
Accessibilité géographique aux structures destinées aux personnes âgées.....	54
Allocation personnalisée d'autonomie (APA) ..	56
Établissements et services pour enfants handicapés	58
Établissements et services pour adultes handicapés	60
Prestation de compensation du handicap (PCH) et Allocation compensatrice pour tierce personne (ACTP).....	62

Santé

Médecins généralistes.....	64
Infirmiers.....	66
Établissements hospitaliers	68
Services d'aide et de soins à domicile.....	70
Autres établissements de soins et de prévention.....	72
Complémentaire santé solidaire (C2S).....	74

Logement

Logements.....	76
Établissements et services d'accueil, hébergement et réadaptation	80
Logements sociaux.....	82

Les quartiers prioritaires (QPV)

86

Six diagnostics sociodémographiques de territoire sont réalisés de manière bisannuelle par le Département, en alternance avec l'Atlas départemental. Ces diagnostics regroupent une quarantaine d'indicateurs, couvrant des thématiques aussi diverses que la démographie, le niveau de vie, les services à la population, les bénéficiaires de prestations sociales, les établissements médico-sociaux ou encore l'habitat.

Comme dans les précédentes éditions, les données réunies demeurent les plus récentes disponibles à l'échelle des différents périmètres d'intervention du Département : territoires, maisons départementales des solidarités et leurs sites principaux, quartiers politique de la ville... Les données d'activité et celles des partenaires sont arrêtées au 31 décembre 2021 et les données du recensement de la population sont celles en vigueur au 1^{er} janvier 2022.

Les indicateurs s'inscrivent dans une présentation facilitant la lecture comparative entre les six territoires. Ils sont illustrés par des cartes, tableaux et graphiques permettant au lecteur de mesurer les évolutions et de mettre en perspective la situation de chaque territoire au regard des données du Département, de la région Grand Est et de la France métropolitaine. Certains indicateurs permettent d'appréhender le niveau de vie de la population départementale et d'en mesurer son évolution suite à la crise sanitaire dont l'impact social s'avère significatif, qu'il s'agisse de démographie, de santé, d'emploi, de scolarité ou encore d'inégalités femmes-hommes.

Ces diagnostics apportent une connaissance globale et comparative des caractéristiques de la population du département, de ses besoins et des mesures sociales apportées en réponse par les pouvoirs publics à partir de données fiables et anonymes. Grâce à une analyse qualitative partagée avec les partenaires de la collectivité, ils permettent également d'adapter l'offre de services et de mettre en perspective les missions et actions partenariales à développer sur les territoires. Des documents d'orientation et de planification des différentes politiques publiques départementales en matière de solidarités vont ainsi être redéfinis au cours des années à venir : programme départemental d'insertion et pacte territorial d'insertion, schéma pour l'autonomie, schéma enfance-famille.

Je vous encourage à vous saisir de ces outils précieux qui permettent d'enrichir le débat et apportent des éclairages utiles pour réinterroger l'action publique.

Chaynesse **KHIROUNI**
Présidente

Titre de l'indicateur en haut de page

Chapeau sous le titre de l'indicateur

Ce texte court introduit l'indicateur et résume le propos qui va être développé.

Carte

L'indicateur est illustré par une carte du territoire qui présente les données au niveau des communes, voire des zonages IRIS quand la donnée est disponible à ce niveau géographique. A noter que pour chaque indicateur, la discrétisation (répartition en classes) est la même d'un territoire à l'autre, facilitant ainsi la comparaison entre les 6 territoires.

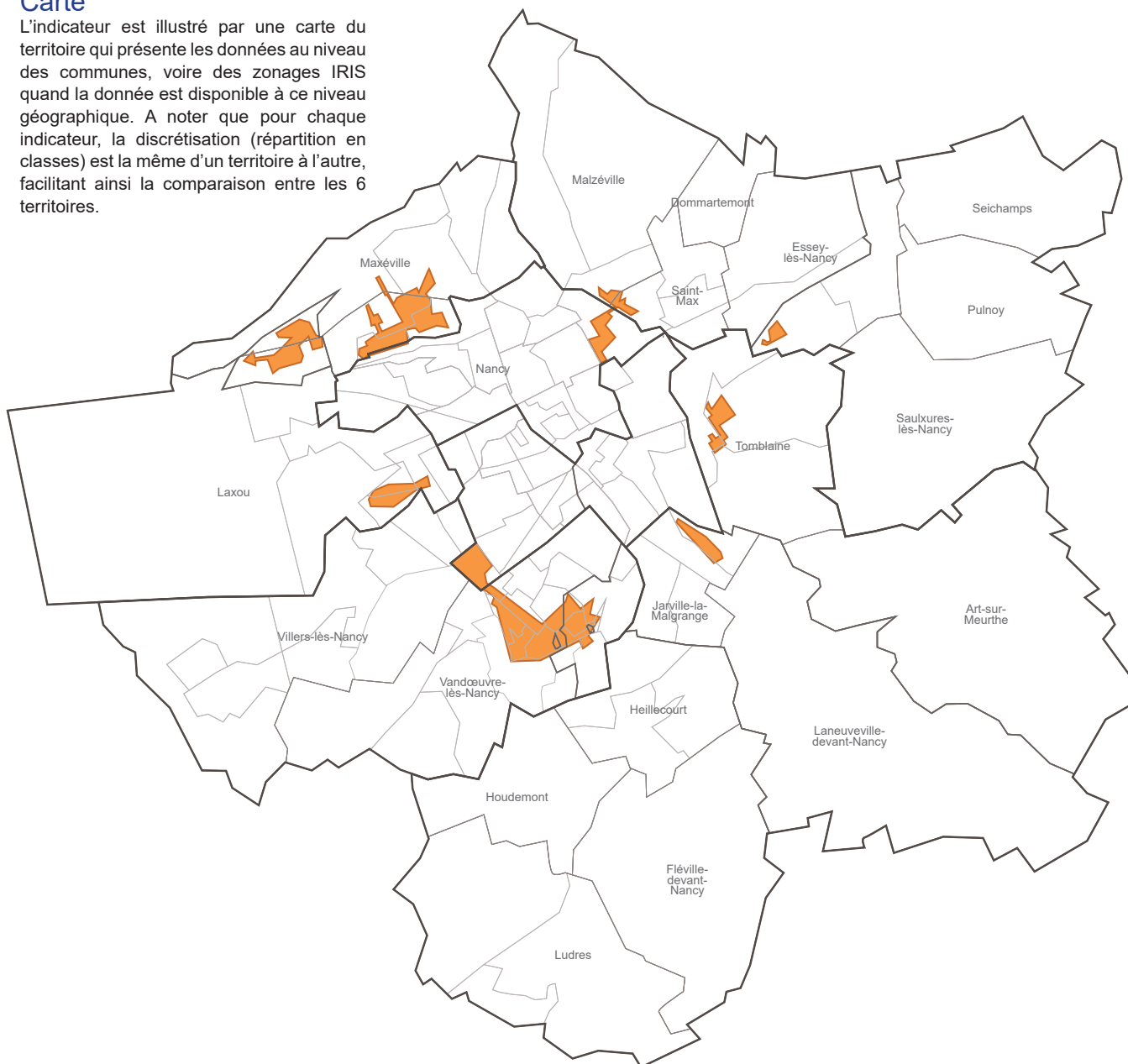

Suite à un changement de périmètre, les contours des sites principaux de Driant-Malzéville et Porte Verte ne correspondent plus aux contours IRIS, briques de base en matière de diffusion de données infracommunales. Les données du recensement de la population INSEE sont donc estimatives pour ces deux sites principaux et se fondent sur le découpage en IRIS : un IRIS est ainsi rattaché entièrement au site principal sur lequel il s'étend majoritairement. En revanche, concernant les données géolocalisées (bénéficiaires de prestations, établissements médico-sociaux...), le géocodage a permis de répartir précisément les données par site principal.

Les deux sites principaux de la MDS de Vandœuvre - Vand'Est et Lorraine - ayant un découpage complexe (dont une enclave et une exclave), il a été décidé de communiquer des données uniquement à l'échelle des deux communes de Vandœuvre-lès-Nancy et Villers-lès-Nancy.

SIGLE

Définition

Elle apporte un complément d'information sur les termes ou sigles utilisés.

Texte

Chaque indicateur est accompagné d'une courte analyse qualitative, présentant les éléments essentiels à retenir.

Graphique

Il présente l'évolution de la plupart des indicateurs sur plusieurs années, en comparant les six MDS du territoire avec les données au niveau du département, de la région Grand Est et de la France métropolitaine.

Afin de les identifier rapidement, **un code couleur est attribué** à chaque zonage : vert pour la MDS Grand Nancy Nord-Est, orange pour la MDS Grand Nancy Sud-Est, bleu pour la MDS Nancy Nord, rouge pour la MDS Nancy Sud, jaune pour la MDS Plateau et Provinces et violet pour la MDS Vandoeuvre. La valeur du territoire du Grand Nancy apparaît toujours en gris, la valeur départementale en noir, le Grand Est en pointillés gris et la France métropolitaine en pointillés noirs. La disponibilité des données peut varier (diffusion en décalage des données régionales/nationales, date de diffusion plus tardive des données infracommunales par l'INSEE...), expliquant l'absence de données longitudinales pour certaines périodes.

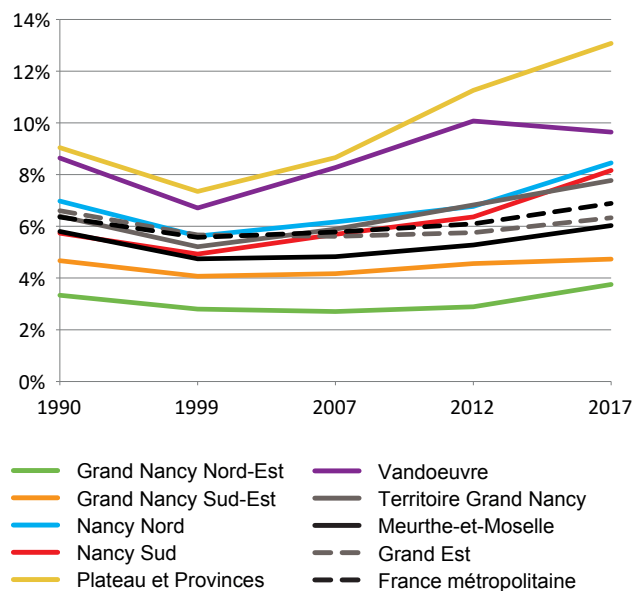

Zone	Indicateur 1	Indicateur 2
Territoire de Longwy	18,3 %	3,3
MDS Longuyon-Villerupt	19,0 %	1,2
MDS Longwy-Mont-Saint-Martin	17,8 %	4,8
Territoire de Briey	17,4 %	1,7
MDS Briey-Joeuf	16,7 %	1,8
MDS Jarny-Piennes	18,0 %	1,6
Territoire Terres de Lorraine	13,9 %	3,4
MDS Colombey-N.-Maisons-Vézelize	13,9 %	3,6
MDS Terres Toulaises	13,8 %	3,2
Territoire Val de Lorraine	14,5 %	2,8
MDS Bassin de Pont-à-Mousson	16,3 %	2,1
MDS Bassin de Pompey	12,5 %	3,6
Territoire du Lunévillois	15,3 %	11,5
MDS Baccarat	18,3 %	7,6
MDS Lunéville	14,4 %	6,6
MDS Entre Sel et Eau	14,5 %	24,5
Territoire du Grand Nancy	8,6 %	3,7
MDS Grand Nancy Nord-Est	9,4 %	5,5
Site Driant-Malzéville	9,9 %	8,0
Site Porte Verte	8,4 %	0,0
MDS Grand Nancy Sud-Est	10,4 %	1,3
Site Jarville	12,6 %	0,0
Site Tomblaine	9,2 %	2,1
MDS Nancy Nord	6,4 %	0,0
MDS Nancy Sud	7,3 %	1,0
Site Donzelot	6,4 %	0,0
Site Loritz	9,2 %	3,1
MDS Plateau et Provinces	12,5 %	15,5
Site Champ-le-Boeuf	16,4 %	19,1
Site Laxou	8,4 %	9,7
Site Plateau de Haye	15,0 %	19,1
MDS Vandoeuvre	8,0 %	4,5
Vandœuvre-lès-Nancy	7,2 %	5,2
Villers-lès-Nancy	13,4 %	0,0
Meurthe-et-Moselle	13,2 %	4,3
Grand Est	15,7 %	4,5
France métropolitaine	12,8 %	4,5

Un tableau spécifique présente les données (brutes, taux...) à l'échelle de l'ensemble des MDS et territoires du département ainsi que pour les 12 sites principaux du territoire (en incluant Nancy Nord). Les taux ou ratios sont **surlignés en jaune** pour la MDS possédant la valeur la plus haute, **en orange** pour la MDS possédant la valeur la plus faible.

En fin de tableau, la donnée départementale, régionale et nationale est également mentionnée pour permettre la comparaison.

Maisons départementales des solidarités (MDS), sites principaux, quartiers politique de la ville (QPV)

Différents zonages d'étude se superposent sur le territoire du Grand Nancy, allant de l'infracommunal (IRIS et grands quartiers) au supracommunal (quartiers politique de la ville).

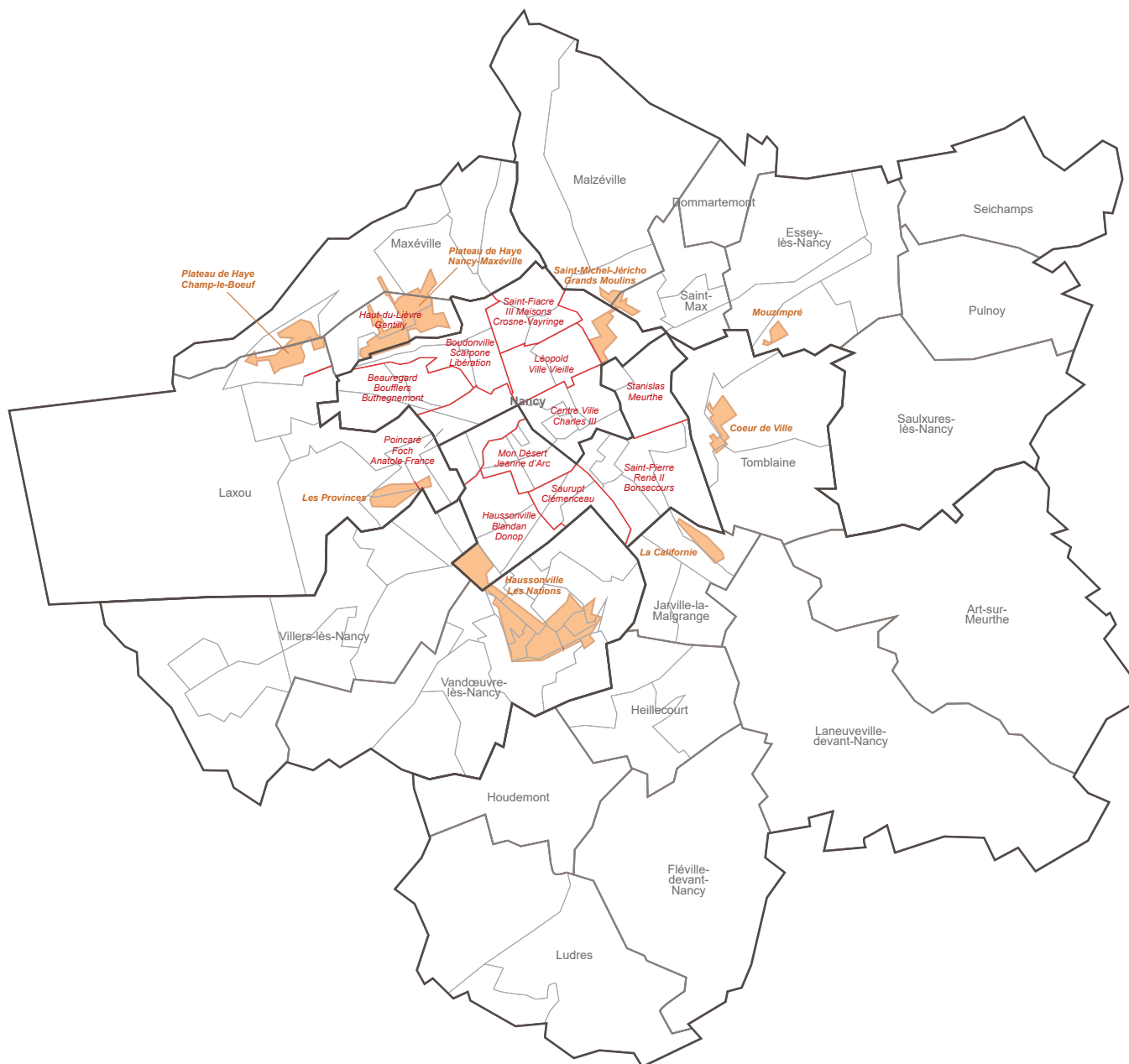

Communes et quartiers

- Limite MDS
- Limite commune
- Limite grand quartier de Nancy
- Limite IRIS
- Limite QPV

Outre les 20 communes, le territoire est découpé en **107 IRIS** (dont 43 à Nancy). Ce découpage constitue une partition des communes les plus peuplées en quartiers d'environ 2 000 habitants. La ville de Nancy est de plus divisée en **12 grands quartiers** (contours et noms en rouge sur la carte) qui regroupent plusieurs IRIS.

8 quartiers politique de la ville (QPV) ont été définis dans le Grand Nancy (sur 18 au total dans le département). Ils regroupent plus de 33 981 habitants, soit 13,2 % de la population du territoire. Des indicateurs détaillés sont présentés à l'échelle des QPV en fin de document.

Politique de la ville

C'est une politique de cohésion urbaine et de solidarité envers les quartiers les plus défavorisés. Elle vise à restaurer l'égalité républicaine et à améliorer les conditions de vie des habitants en mobilisant toutes les politiques publiques.

Avec la loi de programmation pour la ville et la cohésion urbaine de 2014, la géographie prioritaire de la politique de la ville a été redéfinie pour concentrer les moyens vers les territoires les plus en difficulté. Désormais, pour identifier les quartiers prioritaires, un critère unique est retenu : la part de la population ayant un revenu inférieur à 11 250 euros par an.

(source : Ministère de la cohésion des territoires)

Depuis octobre 2015, 17 Maisons départementales des solidarités sont implantées en Meurthe-et-Moselle. Elles concrétisent la volonté du Département de mettre le service à l'habitant au cœur de ses préoccupations et de son fonctionnement. Cette réorganisation vise à maintenir la présence des missions et services des solidarités sur le terrain à travers 36 sites principaux et 43 points d'accueil. Le Grand Nancy est divisé en 6 MDS, elles-mêmes découpées en 12 sites principaux.

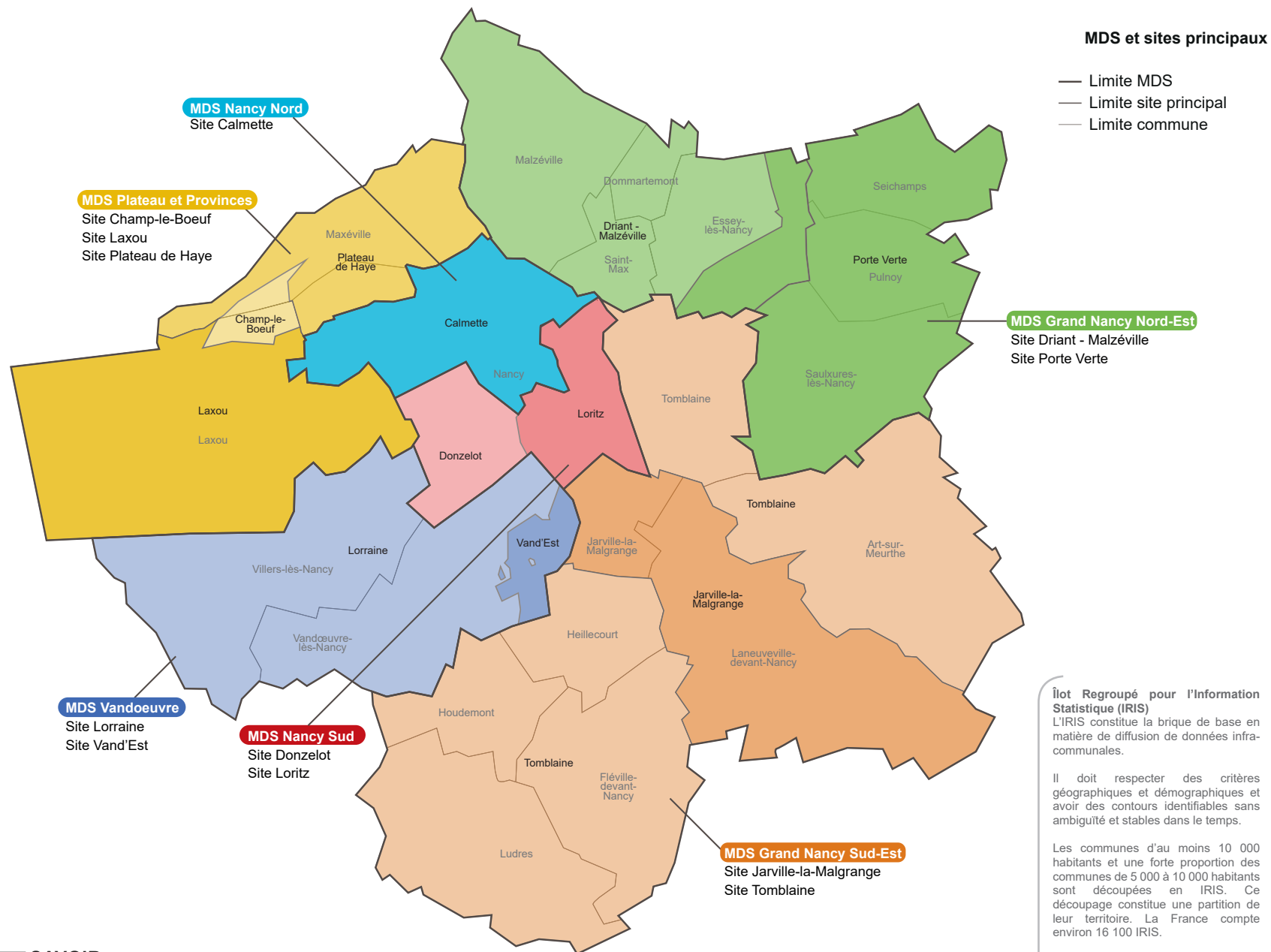

Évolution de la population

Entre 2013 et 2019, le département de la Meurthe-et-Moselle a enregistré un gain de population de 2 750 habitants, soit une progression annuelle de seulement 0,06 %. L'accroissement démographique annuel est également très faible dans le Grand Est au cours de cette période (+ 0,01 %) tandis qu'il est de + 0,37 % en France métropolitaine.

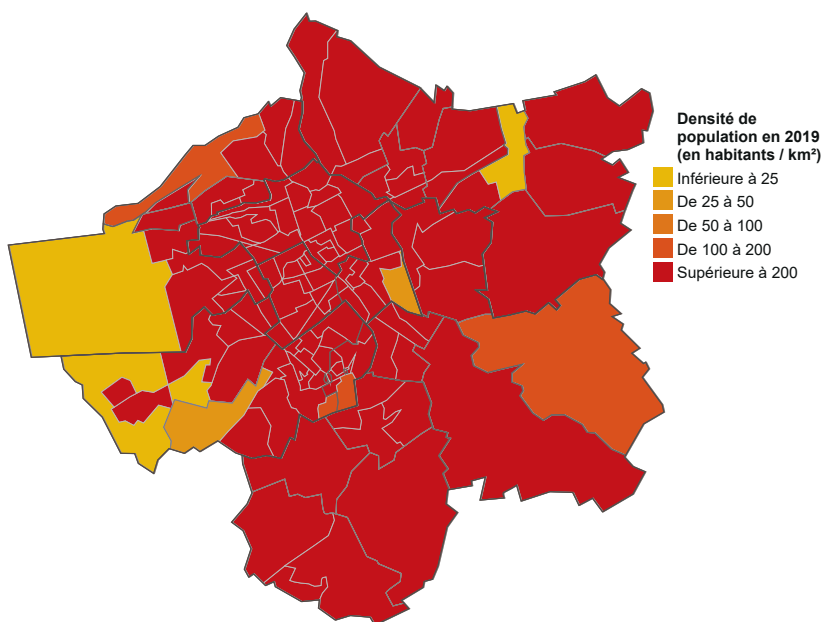

Depuis 1975, la population du Grand Nancy se stabilise entre 250 000 et 260 000 habitants. **On compte 257 915 habitants en 2019 (population en vigueur au 1^{er} janvier 2022).** Auparavant, le territoire avait connu une phase de croissance démographique soutenue au cours des trente glorieuses (+ 55 %, soit 89 000 habitants supplémentaires).

Au cours de la période 2013-2019, le Grand Nancy a connu une hausse de sa population (+ 1,5 %) d'égale ampleur que la baisse démographique subie au cours de la période précédente (- 1,5 % entre 2008 et 2013), soit près de 4 000 habitants supplémentaires en six ans.

Selon les populations en vigueur au 1^{er} janvier 2022, **Nancy se situe au 41^e rang des communes françaises les plus peuplées** avec 105 058 habitants intra-muros (+ 0,7 % par rapport à 2013), en 5^e position au niveau régional. Dans la région Grand Est, Strasbourg est 8^e au niveau national (287 228 habitants), Reims 12^e (181 194), Metz 32^e (118 489) et Mulhouse 39^e (108 312).

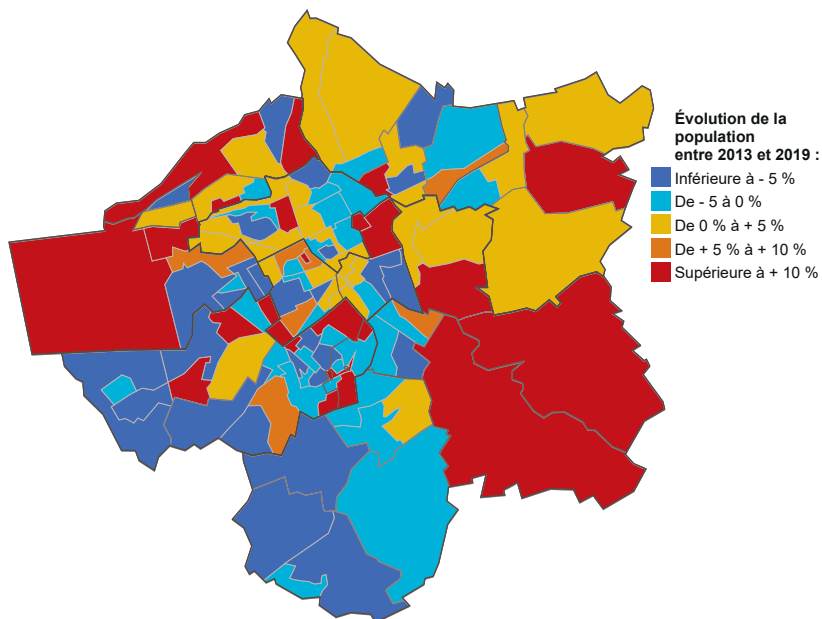

12 des 20 communes du Grand Nancy sont découpées en zones IRIS (voir en page 6). De nombreuses cartes sont déclinées à l'échelle de ces quartiers pour ces 12 communes.

Population municipale

Elle comprend les personnes :

- ayant leur résidence habituelle sur la commune (logement ou communauté),
- détenues dans les établissements pénitentiaires de la commune,
- sans-abri recensées sur le territoire de la commune,
- résidant habituellement dans une habitation mobile recensée sur la commune.

La notion de population municipale est celle utilisée usuellement en statistique. Elle s'oppose à la population totale car elle ne comporte pas de doubles comptes : chaque personne vivant en France est comptée une seule fois.

(source : INSEE)

L'essentiel de la croissance démographique du Grand Nancy se concentre à l'est du territoire.

Ainsi, en valeur relative, les plus forts gains de population au cours de la période 2013-2019 sont enregistrés à Art-sur-Meurthe (+ 27,9 % en six ans), Pulnoy (+ 15,6 %), Laneuveville-devant-Nancy (+ 10,5 %) Tomblaine (+ 10,1 %), Saulxures-lès-Nancy (4,5 %) et Seichamps (+ 4,4 %). Ces communes conjuguent un excédent naturel et des mouvements migratoires favorables qui ont été permis par une forte croissance du parc de logements.

Dommarthemont, commune la moins peuplée du Grand Nancy, est également confrontée au plus fort déclin démographique du territoire : - 9,7 %. Outre celle-ci, les plus forts reculs démographiques sont enregistrés dans les communes périurbaines du sud de l'agglomération nancéienne : Houdemont, Ludres, Fléville-devant-Nancy et Heillecourt perdent entre 3,5 % et 7,5 % au cours de cette période.

A Nancy-même, les quartiers Boudonville-Scarpone-Libération (+ 6,5 %), Stanislas-Meurthe (+ 4,8 %) et Haut-du-Lièvre Gentilly (+ 4,0 %) sont ceux qui gagnent le plus d'habitants. Cinq des douze grands quartiers sont en déclin démographique, dont Beaugregard-Boufflers-Buthegnemont (- 4,7 %) qui perd près de 300 habitants en six ans.

Évolution de la population

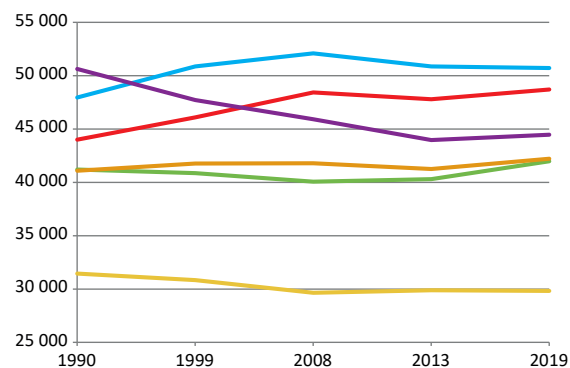

- Grand Nancy Nord-Est
- Grand Nancy Sud-Est
- Nancy Nord
- Nancy Sud
- Plateau et Provinces
- Vandoeuvre

Zone	Population municipale					Évolution 2013-2019	Superficie (en km ²)	Densité en 2019 (en habitants par km ²)
	1990	1999	2008	2013	2019			
Territoire de Longwy	84 065	82 571	85 099	86 294	89 764	+ 4,0 %	426	211
MDS Longuyon-Villerupt	35 279	35 273	36 922	37 086	37 892	+ 2,2 %	359	106
MDS Longwy-Mont-Saint-Martin	48 786	47 298	48 177	49 208	51 872	+ 5,4 %	67	771
Territoire de Briey	74 897	73 646	76 662	77 429	77 132	- 0,4 %	700	110
MDS Briey-Joeuf	34 594	33 643	34 321	34 385	34 380	0,0 %	170	202
MDS Jarny-Piennes	40 303	40 003	42 341	43 044	42 752	- 0,7 %	530	81
Territoire Terres de Lorraine	89 790	92 310	98 045	99 692	98 306	- 1,4 %	1 371	72
MDS Colombey-N.-Maisons-Vézelize	48 099	50 068	53 820	54 701	53 865	- 1,5 %	903	60
MDS Terres Toulaises	41 691	42 242	44 225	44 991	44 441	- 1,2 %	468	95
Territoire Val de Lorraine	102 804	103 572	104 835	106 125	106 254	+ 0,1 %	1 031	103
MDS Bassin de Pont-à-Mousson	45 589	46 034	46 652	47 262	47 347	+ 0,2 %	530	89
MDS Bassin de Pompey	57 215	57 538	58 183	58 863	58 907	+ 0,1 %	501	118
Territoire du Lunévillois	104 361	103 294	107 168	107 390	104 389	- 2,8 %	1 576	66
MDS Baccarat	22 992	22 414	22 752	22 355	21 799	- 2,5 %	641	34
MDS Lunéville	34 596	34 115	34 963	34 964	33 280	- 4,8 %	422	79
MDS Entre Sel et Eau	46 773	46 765	49 453	50 071	49 310	- 1,5 %	512	96
Territoire du Grand Nancy	256 331	258 162	257 959	254 074	257 915	+ 1,5 %	142	1 813
MDS Grand Nancy Nord-Est	41 200	40 865	40 069	40 303	41 985	+ 4,2 %	32	1 331
Site Driant-Malzéville	24 613	24 443	24 169	25 071	25 744	+ 2,7 %	14	1 841
Site Porte Verte	16 587	16 422	15 900	15 232	16 241	+ 6,6 %	18	925
MDS Grand Nancy Sud-Est	41 089	41 771	41 793	41 253	42 221	+ 2,3 %	55	771
Site Jarville	14 903	14 823	15 443	15 261	15 907	+ 4,2 %	15	1 068
Site Tomblaine	26 186	26 948	26 350	25 992	26 314	+ 1,2 %	40	660
MDS Nancy Nord	47 953	50 873	52 094	50 866	50 714	- 0,3 %	7	7 163
MDS Nancy Sud	44 006	46 098	48 436	47 794	48 706	+ 1,9 %	7	7 413
Site Donzelot	35 119	35 737	36 000	35 011	35 404	+ 1,1 %	3	10 352
Site Loritz	8 887	10 361	12 436	12 783	13 302	+ 4,1 %	3	4 223
MDS Plateau et Provinces	31 453	30 840	29 649	29 889	29 822	- 0,2 %	23	1 301
Site Champ-le-Boeuf	6 451	6 040	5 593	5 477	5 322	- 2,8 %	1	5 167
Site Laxou	12 417	12 331	12 306	12 013	11 683	- 2,7 %	15	768
Site Plateau de Haye	12 585	12 469	11 750	12 399	12 817	+ 3,4 %	7	1 919
MDS Vandoeuvre	50 630	47 715	45 918	43 969	44 467	+ 1,1 %	19	2 293
Vandoeuvre-lès-Nancy	34 100	32 031	31 083	29 836	29 942	+ 0,4 %	9	3 172
Villers-lès-Nancy	16 530	15 684	14 835	14 133	14 525	+ 2,8 %	10	1 460
Meurthe-et-Moselle	712 248	713 555	729 768	731 004	733 760	+ 0,4 %	5 246	140
Grand Est	5 274 064	5 387 509	5 521 452	5 552 388	5 556 219	+ 0,1 %	57 433	97
France métropolitaine	56 577 000	58 496 613	62 134 866	63 697 865	65 096 768	+ 2,2 %	543 941	120

Solde naturel et solde migratoire

Comme pour l'ensemble du Grand Est, l'excédent naturel (+ 1 200 habitants par an) et le déficit migratoire (- 750 habitants par an) sont quasi nuls en Meurthe-et-Moselle entre 2013 et 2019. Son taux de fécondité figure parmi les plus faibles de France et le solde migratoire n'est positif que près des frontières.

Sous l'effet conjugué de la baisse des naissances et de l'augmentation des décès, le solde naturel du département (+ 0,17 % par an) continue à s'éroder par rapport à la période 2008-2013 (+ 0,25 % par an). En revanche, le déficit migratoire se réduit sur la dernière période (- 0,10 % par an contre - 0,22 % précédemment).

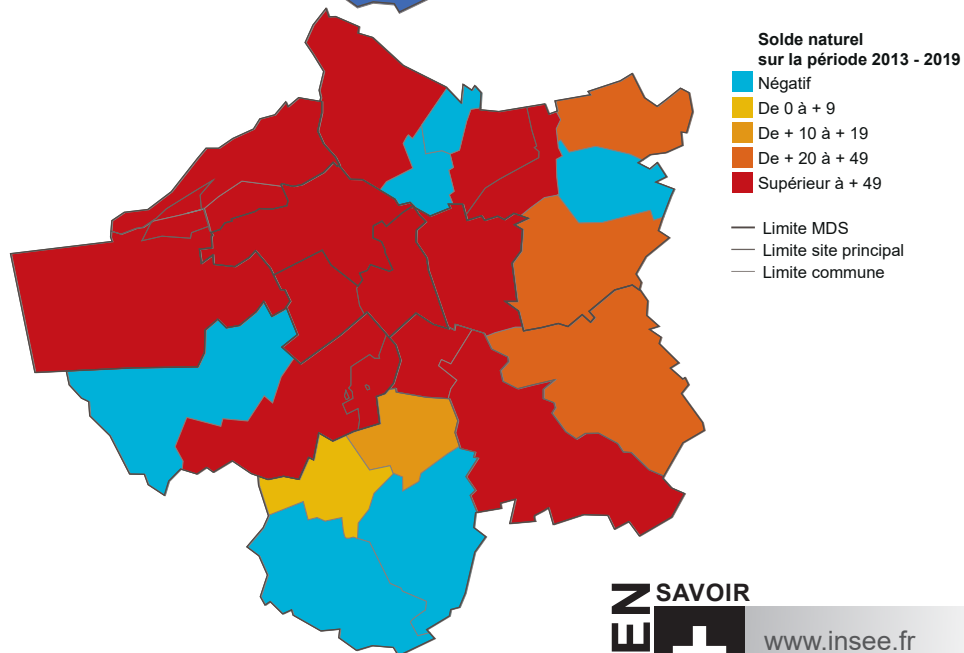
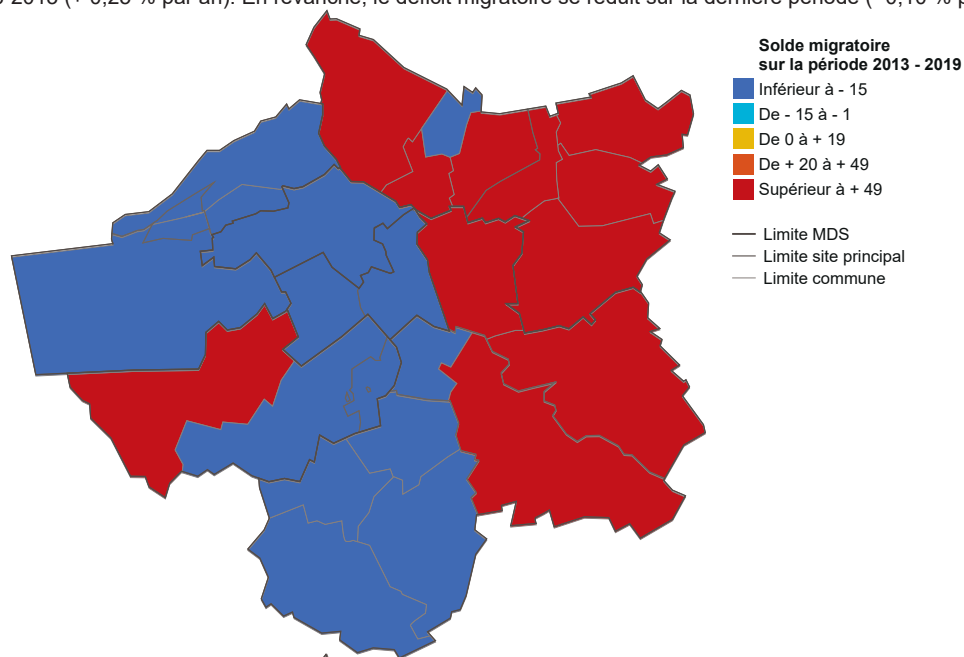

Taux d'évolution démographique du territoire

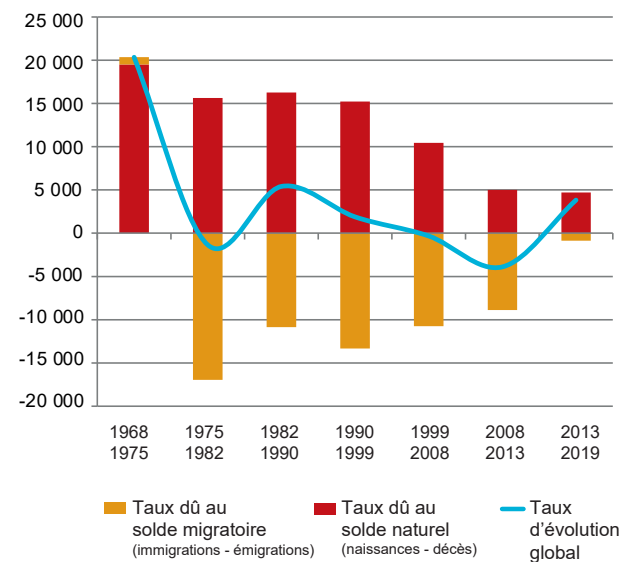

Solde naturel

Il exprime la différence entre le nombre de naissances et le nombre de décès enregistrés sur un territoire donné au cours d'une période.

Solde migratoire (ou solde apparent des entrées-sorties)

C'est la différence entre le nombre de personnes entrées sur un territoire donné et le nombre de personnes qui en sont sorties, au cours de la période considérée. Il est obtenu par différence entre la variation totale de la population au cours de la période considérée et le solde naturel.

Accroissement total (ou variation totale) de population

C'est la variation de l'effectif d'une population sur un territoire au cours d'une période, qu'il s'agisse d'une augmentation ou d'une diminution. Il est constitué de la somme de l'accroissement naturel, du solde migratoire et parfois d'un ajustement destiné à rétablir la cohérence entre les différences sources statistiques.

(source : INSEE)

Entre 1975 et 2013, le solde migratoire était fortement déficitaire dans le Grand Nancy, traduisant un manque d'attractivité significatif : la différence entre personnes qui sont entrées sur le territoire et personnes qui en sont sorties était chaque année d'environ - 1 000. Ainsi, l'excédent naturel ne suffisait plus à compenser le déficit migratoire, avec un taux de natalité qui s'effritait tandis que le taux de mortalité était en augmentation, signe du vieillissement de sa population.

Sur la période 2013-2019, la tendance s'est améliorée avec un quasi-comblement du déficit migratoire : celui-ci n'est plus que de - 145 par an en moyenne. Ce sont les communes de la moitié est du Grand Nancy qui sont les plus attractives, seule Villers-lès-Nancy étant en excédent migratoire à l'ouest.

Si le solde naturel poursuit sa diminution entamée dans les années 1960, passant de + 1 000 par an en moyenne entre 2008 et 2013 à + 785 par an entre 2013 et 2019, il demeure excédentaire et parvient à combler le faible déficit migratoire, d'où une population qui augmente au cours des six dernières années (+ 640 par an en moyenne).

14 des 20 communes du Grand Nancy ont un solde naturel excédentaire. Villers-lès-Nancy est déficitaire (- 27 habitants par an dus à la différence entre naissances et décès), de même que les communes de Saint-Max (- 14 par an), Ludres (- 13), Pulnoy (- 8) et Dommartemont (- 1), Fléville-devant-Nancy étant proche de 0.

La méthode du recensement annuel est habituellement basée sur des cycles de collecte de cinq ans. Toutefois, l'évolution de la situation sanitaire a conduit à reporter à 2022 l'enquête annuelle de recensement prévue en 2021. Pour toutes les communes de moins de 10 000 habitants, il y aura donc dorénavant (pendant les cinq prochaines années) un intervalle entre deux collectes de recensement de six ans au lieu de cinq habituellement. La méthode de calcul des populations annuelles a été adaptée en conséquence. Pour être robustes, les évolutions mesurées sur la dernière période (ici 2013-2019) doivent donc être analysées avec un pas de six ans. Dans le présent document, les comparaisons sont donc basées sur une période de six ans pour la plus récente (2013-2019) et une période de cinq ans (2008-2013) pour la précédente. La comparaison des évolutions de la population, du solde migratoire et du solde naturel sur ces périodes de durée différente n'en reste pas moins pertinente, car toutes les données sont présentées en moyenne annuelle.

Zone	2019	Entre le 1 ^{er} janvier 2013 et le 1 ^{er} janvier 2019				
	Population	Naissances	Décès	Solde naturel	Solde migratoire	Évolution de la population
Territoire de Longwy	89 764	4 936	4 791	+ 145	+ 3 325	+ 3 470
MDS Longuyon-Villerupt	37 892	1 764	2 123	- 359	+ 1 165	+ 806
MDS Longwy-Mont-Saint-Martin	51 872	3 172	2 668	+ 504	+ 2 160	+ 2 664
Territoire de Briey	77 132	4 776	4 771	+ 5	- 302	- 297
MDS Briey-Joeuf	34 380	2 177	2 156	+ 21	- 26	- 5
MDS Jarny-Piennes	42 752	2 599	2 615	- 16	- 276	- 292
Territoire Terres de Lorraine	98 306	6 314	4 921	+ 1 393	- 2 779	- 1 386
MDS Colombey-N.-Maisons-Vézelize	53 865	3 245	2 777	+ 468	- 1 304	- 836
MDS Terres Toulaises	44 441	3 069	2 144	+ 925	- 1 475	- 550
Territoire Val de Lorraine	106 254	6 957	5 662	+ 1 295	- 1 166	+ 129
MDS Bassin de Pont-à-Mousson	47 347	3 259	2 480	+ 779	- 694	+ 85
MDS Bassin de Pompey	58 907	3 698	3 182	+ 516	- 472	+ 44
Territoire du Lunévillois	104 389	6 474	6 774	- 300	- 2 701	- 3 001
MDS Baccarat	21 799	1 269	1 649	- 380	- 176	- 556
MDS Lunéville	33 280	2 269	2 074	+ 195	- 1 879	- 1 684
MDS Entre Sel et Eau	49 310	2 936	3 051	- 115	- 646	- 761
Territoire du Grand Nancy	257 915	17 101	12 390	+ 4 711	- 870	+ 3 841
MDS Grand Nancy Nord-Est	41 985	2 571	2 463	+ 108	+ 1 574	+ 1 682
Site Driant-Malzéville	25 744					+ 673
Site Porte Verte	16 241	2 571	2 463	+ 108	+ 1 574	+ 1 009
MDS Grand Nancy Sud-Est	42 221	2 612	1 911	+ 701	+ 267	+ 968
Site Jarville	15 907	1 185	811	+ 374	+ 272	+ 646
Site Tomblaine	26 314	1 427	1 100	+ 327	- 5	+ 322
MDS Nancy Nord	50 714	nc	nc	nc	nc	- 152
MDS Nancy Sud	48 706	nc	nc	nc	nc	+ 912
Site Donzelot	35 404	nc	nc	nc	nc	+ 393
Site Loritz	13 302	nc	nc	nc	nc	+ 519
MDS Plateau et Provinces	29 822	nc	nc	nc	nc	- 67
Site Champ-le-Boeuf	5 322	nc	nc	nc	nc	- 155
Site Laxou	11 683	nc	nc	nc	nc	- 330
Site Plateau de Haye	12 817	nc	nc	nc	nc	+ 418
MDS Vandœuvre	44 467	3 004	2 139	+ 865	- 367	+ 498
Vandœuvre-lès-Nancy	29 942	2 324	1 296	+ 1 028	- 922	+ 106
Villers-lès-Nancy	14 525	680	843	- 163	+ 555	+ 392
Meurthe-et-Moselle	733 760	46 558	39 309	+ 7 249	- 4 493	+ 2 756
Grand Est	5 556 219	300 087	256 107	+ 43 980	- 40 149	+ 3 831
France métropolitaine	65 096 768	3 788 275	2 851 147	+ 937 128	+ 461 775	+ 1 398 903

nc : donnée non communiquée

Indice de jeunesse

A l'image de la tendance nationale, la population du département continue de vieillir : les personnes âgées d'au moins 60 ans représentent désormais 25,4 % de la population, soit deux points de plus en six ans.

Le vieillissement de la population s'accélère depuis une quinzaine d'années avec l'arrivée à 60 ans des générations nombreuses nées après-guerre, en atteste un indice de jeunesse qui ne s'élève plus qu'à 0,93 en 2019 : on compte désormais moins d'un jeune âgé de moins de 20 ans pour une personne âgée de 60 ans ou plus en Meurthe-et-Moselle, alors que cet indice était supérieur à 1 six ans plus tôt (1,02).

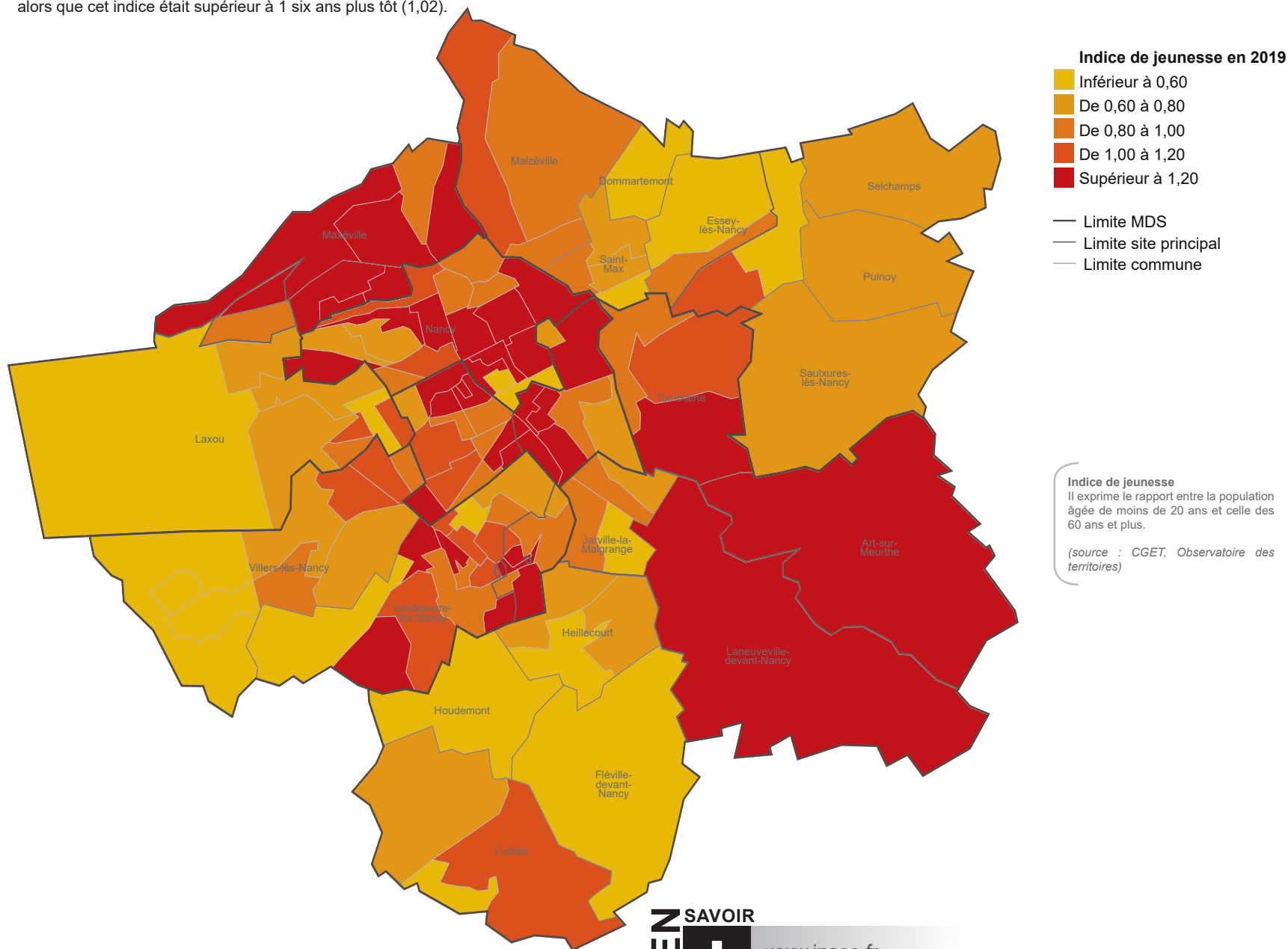

Si la population du Grand Nancy est également vieillissante, elle l'est dans de moindres proportions qu'en moyenne départementale : la part des personnes âgées de 60 ans et plus a progressé de 1,3 point entre 2013 et 2019 contre 1,9 point supplémentaire en Meurthe-et-Moselle.

Au cours de cette période, l'effectif de seniors âgés de 60 ans ou plus a davantage augmenté (+ 7,6 %) que le nombre de jeunes âgés de moins de 20 ans (+ 3,9 %) dans le Grand Nancy.

La situation est hétérogène sur le territoire : les quartiers prioritaires et le centre ville de Nancy attirent davantage de populations jeunes tandis que les secteurs périurbains sont plus vieillissants, notamment les communes du nord-est et du sud du Grand Nancy.

On enregistre en 2019 moins de 40 naissances pour 1 000 femmes âgées de 15 à 49 ans sur le territoire ; les taux départemental, régional et national sont respectivement de 43, 47 et 51 naissances pour 1 000 femmes en âge de procréer.

Évolution de l'indice de jeunesse

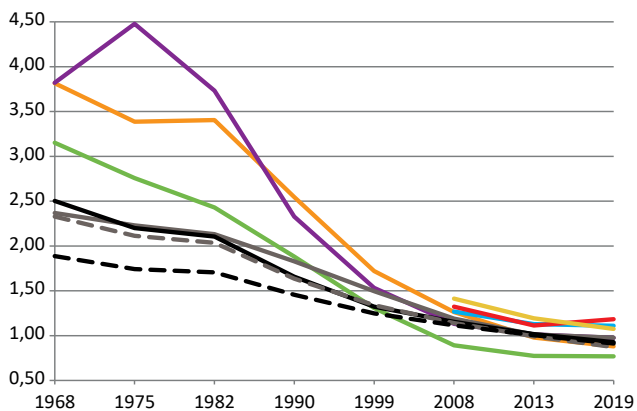

Zone	Population en 2019						Indice de jeunesse	
	Moins de 20 ans		60 ans et +		Dont 75 ans et +		En 2019	En 2013
	Effectif	%	Effectif	%	Effectif	%		
Territoire de Longwy	20 992	23,4 %	22 346	24,9 %	8 612	9,6 %	0,94	0,94
MDS Longuyon-Villerupt	8 699	23,0 %	9 682	25,6 %	3 579	9,4 %	0,90	0,93
MDS Longwy-Mont-Saint-Martin	12 293	23,7 %	12 664	24,4 %	5 032	9,7 %	0,97	0,94
Territoire de Briey	18 188	23,6 %	20 842	27,0 %	7 769	10,1 %	0,87	0,96
MDS Briey-Joeuf	7 891	23,0 %	9 516	27,7 %	3 680	10,7 %	0,83	0,90
MDS Jarny-Piennes	10 297	24,1 %	11 326	26,5 %	4 089	9,6 %	0,91	1,01
Territoire Terres de Lorraine	23 965	24,4 %	25 404	25,8 %	8 282	8,4 %	0,94	1,16
MDS Colombey-N.-Maisons-Vézelize	13 137	24,4 %	14 358	26,7 %	4 721	8,8 %	0,91	1,12
MDS Terres Toulaises	10 828	24,4 %	11 047	24,9 %	3 560	8,0 %	0,98	1,21
Territoire Val de Lorraine	25 951	24,4 %	27 999	26,4 %	9 556	9,0 %	0,93	1,05
MDS Bassin de Pont-à-Mousson	11 778	24,9 %	11 909	25,2 %	4 101	8,7 %	0,99	1,07
MDS Bassin de Pompey	14 173	24,1 %	16 090	27,3 %	5 455	9,3 %	0,88	1,02
Territoire du Lunévillois	24 703	23,7 %	29 521	28,3 %	10 877	10,4 %	0,84	0,99
MDS Baccarat	4 918	22,6 %	6 954	31,9 %	2 591	11,9 %	0,71	0,82
MDS Lunéville	7 817	23,5 %	9 440	28,4 %	3 503	10,5 %	0,83	1,03
MDS Entre Sel et Eau	11 968	24,3 %	13 127	26,6 %	4 783	9,7 %	0,91	1,05
Territoire du Grand Nancy	59 297	23,0 %	60 615	23,5 %	21 921	8,5 %	0,98	1,01
MDS Grand Nancy Nord-Est	9 505	22,6 %	12 361	29,4 %	4 779	11,4 %	0,77	0,77
Site Driant-Malzéville	5 634	21,9 %	7 428	28,9 %	3 026	11,8 %	0,76	0,77
Site Porte Verte	3 871	23,8 %	4 932	30,4 %	1 753	10,8 %	0,78	0,79
MDS Grand Nancy Sud-Est	10 249	24,3 %	11 639	27,6 %	3 653	8,7 %	0,88	0,98
Site Jarville	4 101	25,8 %	3 843	24,2 %	1 389	8,7 %	1,07	1,05
Site Tomblaine	6 148	23,4 %	7 797	29,6 %	2 263	8,6 %	0,79	0,94
MDS Nancy Nord	11 126	21,9 %	10 019	19,8 %	3 828	7,5 %	1,11	1,13
MDS Nancy Sud	10 256	21,1 %	8 665	17,8 %	3 124	6,4 %	1,18	1,11
Site Donzelot	7 174	20,3 %	6 585	18,6 %	2 336	6,6 %	1,09	1,07
Site Loritz	3 082	23,2 %	2 080	15,6 %	788	5,9 %	1,48	1,26
MDS Plateau et Provinces	7 263	24,4 %	6 755	22,7 %	2 324	7,8 %	1,08	1,19
Site Champ-le-Boeuf	1 468	27,6 %	1 349	25,3 %	449	8,4 %	1,09	1,22
Site Laxou	2 480	21,2 %	3 063	26,2 %	1 033	8,8 %	0,81	0,92
Site Plateau de Haye	3 315	25,9 %	2 344	18,3 %	842	6,6 %	1,41	1,56
MDS Vandoeuvre	10 899	24,5 %	11 175	25,1 %	4 214	9,5 %	0,98	1,01
Vandœuvre-lès-Nancy	7 736	25,8 %	6 685	22,3 %	2 358	7,9 %	1,16	1,27
Villers-lès-Nancy	3 163	21,8 %	4 490	30,9 %	1 856	12,8 %	0,70	0,65
Meurthe-et-Moselle	173 097	23,6 %	186 727	25,4 %	67 016	9,1 %	0,93	1,02
Grand Est	1 283 583	23,1 %	1 472 254	26,5 %	521 659	9,4 %	0,87	0,99
France métropolitaine	15 561 781	23,9 %	17 044 988	26,2 %	6 171 845	9,5 %	0,91	1,01

Professions et catégories socioprofessionnelles (PCS)

En quarante ans, la population active a fortement augmenté en France, cette hausse s'accompagnant de profondes mutations : progression des emplois dans le tertiaire et des emplois qualifiés, féminisation et vieillissement de la population en emploi, élévation du niveau de diplôme des actifs principalement.

En 2019 en Meurthe-et-Moselle, 8 % des personnes âgées de 15 ans ou plus sont cadres ou professions intellectuelles supérieures, 14 % occupent une profession intermédiaire, 17 % sont employés, 12 % ouvriers, 3 % sont artisans, commerçants, chefs d'entreprise ou agriculteurs exploitants. Enfin, 46 % d'inactifs se répartissent entre 26 % de retraités et 20 % d'autres sans activité (étudiants, élèves...).

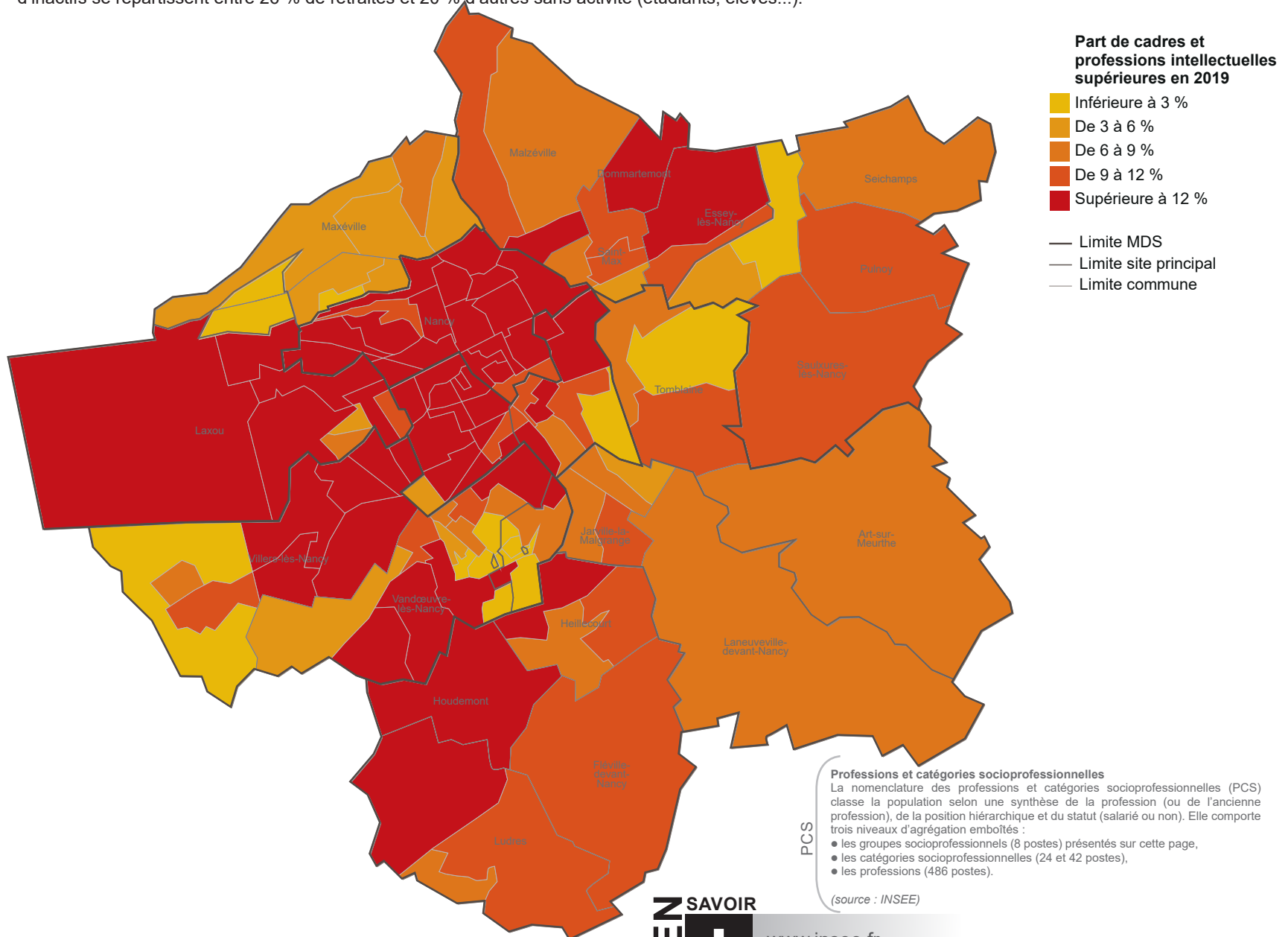

La catégorie ouvrière concerne 75 200 meurthe-et-mosellans, soit 5 500 de moins (- 6,9 % en six ans). Les employés sont également en diminution (- 3,1 %). A l'inverse, les cadres et professions intellectuelles supérieures (+ 4,2 %), les retraités (+ 3,8 %) ainsi que les artisans, commerçants et chefs d'entreprise (+ 3,7 %) ont connu les plus fortes progressions au cours de cette période.

Dans le Grand Nancy, l'effectif de cadres et professions intellectuelles supérieures progresse de 3,6 % entre 2013 et 2019. Près de 12 % de la population âgée de 15 ans et plus se retrouve dans cette catégorie avec une surreprésentation de ceux-ci dans le centre de Nancy ainsi que dans les banlieues ouest et sud principalement (hors quartiers prioritaires). Les 25 800 cadres et professions intellectuelles supérieures du territoire constituent 54 % de cette catégorie de population en Meurthe-et-Moselle.

Les employés (- 6,5 %) et les ouvriers (- 3,7 %) sont les deux catégories socioprofessionnelles pour lesquelles les effectifs diminuent au cours de cette période. La population ouvrière ne constitue que 8,2 % de la population âgée de 15 ans ou plus dans le Grand Nancy.

Évolution de la part de cadres et professions intellectuelles supérieures au sein de la population âgée de 15 ans et plus

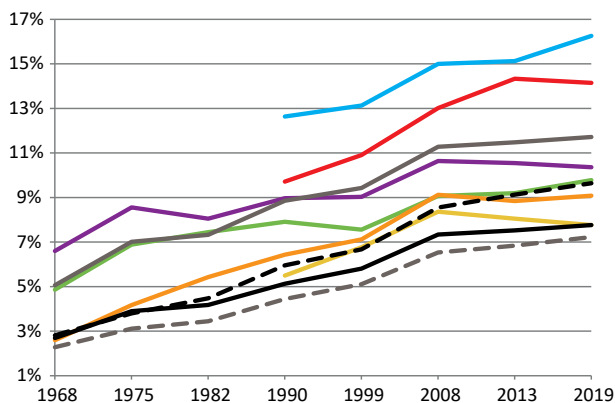

Zone	Part de la population âgée de 15 ans ou plus selon la PCS							
	Agriculteurs exploitants	Artisans, commerçants, chefs d'entreprise	Cadres et professions intellectuelles supérieures	Professions intermédiaires	Employés	Ouvriers	Retraités	Autres sans activité professionnelle
Territoire de Longwy	0,3 %	2,2 %	4,3 %	11,8 %	18,8 %	17,6 %	24,7 %	20,3 %
MDS Longuyon-Villerupt	0,6 %	2,3 %	4,1 %	11,6 %	19,1 %	18,3 %	25,6 %	18,3 %
MDS Longwy-Mont-Saint-Martin	0,0 %	2,0 %	4,5 %	11,9 %	18,6 %	17,1 %	24,1 %	21,8 %
Territoire de Briey	0,6 %	2,8 %	4,1 %	12,5 %	17,8 %	16,9 %	27,1 %	18,0 %
MDS Briey-Joeuf	0,3 %	2,8 %	4,3 %	12,9 %	16,7 %	17,5 %	27,4 %	18,0 %
MDS Jarny-Piennes	0,9 %	2,9 %	4,0 %	12,2 %	18,8 %	16,4 %	26,9 %	18,0 %
Territoire Terres de Lorraine	0,7 %	3,3 %	6,8 %	15,8 %	17,9 %	12,4 %	27,4 %	15,7 %
MDS Colombey-N.-Maisons-Vézelize	0,9 %	3,6 %	7,0 %	16,0 %	17,7 %	12,1 %	28,7 %	13,8 %
MDS Terres Toulaises	0,4 %	2,8 %	6,4 %	15,4 %	18,3 %	12,8 %	25,8 %	18,0 %
Territoire Val de Lorraine	0,6 %	3,1 %	7,2 %	15,9 %	16,7 %	13,4 %	28,6 %	14,5 %
MDS Bassin de Pont-à-Mousson	0,6 %	2,8 %	6,3 %	15,4 %	16,5 %	15,4 %	27,2 %	15,9 %
MDS Bassin de Pompey	0,6 %	3,4 %	7,9 %	16,3 %	16,9 %	11,8 %	29,7 %	13,4 %
Territoire du Lunévillois	0,8 %	2,9 %	4,7 %	13,1 %	18,1 %	13,7 %	31,2 %	15,4 %
MDS Baccarat	1,6 %	2,8 %	3,0 %	10,1 %	16,6 %	15,9 %	34,7 %	15,3 %
MDS Lunéville	0,8 %	2,7 %	4,7 %	12,3 %	19,3 %	13,2 %	30,6 %	16,3 %
MDS Entre Sel et Eau	0,5 %	3,0 %	5,5 %	15,0 %	18,0 %	13,1 %	30,1 %	14,8 %
Territoire du Grand Nancy	0,0 %	2,5 %	11,7 %	14,5 %	14,5 %	8,2 %	23,2 %	25,3 %
MDS Grand Nancy Nord-Est	0,0 %	2,8 %	9,8 %	15,8 %	16,8 %	8,9 %	31,2 %	14,6 %
Site Driant-Malzéville	0,0 %	3,2 %	10,8 %	15,7 %	16,2 %	9,1 %	30,0 %	15,0 %
Site Porte Verte	0,0 %	2,2 %	8,2 %	16,0 %	17,8 %	8,7 %	33,3 %	13,9 %
MDS Grand Nancy Sud-Est	0,1 %	2,8 %	9,1 %	15,3 %	14,8 %	10,3 %	29,5 %	18,1 %
Site Jarville	0,1 %	3,1 %	7,9 %	13,7 %	16,4 %	13,4 %	24,5 %	20,9 %
Site Tomblaine	0,2 %	2,6 %	9,8 %	16,2 %	13,9 %	8,5 %	32,4 %	16,5 %
MDS Nancy Nord	0,0 %	2,7 %	16,3 %	14,4 %	12,7 %	5,7 %	17,8 %	30,4 %
MDS Nancy Sud	0,0 %	2,2 %	14,1 %	15,8 %	14,9 %	7,3 %	16,6 %	29,0 %
Site Donzelot	0,0 %	2,2 %	15,5 %	15,8 %	14,7 %	6,4 %	17,4 %	27,9 %
Site Loritz	0,0 %	2,0 %	10,4 %	15,9 %	15,5 %	9,8 %	14,4 %	32,0 %
MDS Plateau et Provinces	0,0 %	2,1 %	7,8 %	12,8 %	15,0 %	11,7 %	22,6 %	27,9 %
Site Champ-le-Boeuf	0,0 %	1,4 %	2,0 %	8,6 %	20,3 %	15,3 %	25,7 %	26,7 %
Site Laxou	0,0 %	2,5 %	13,7 %	16,1 %	13,3 %	8,0 %	25,6 %	20,9 %
Site Plateau de Haye	0,0 %	2,1 %	4,4 %	11,3 %	14,6 %	13,9 %	18,5 %	35,2 %
MDS Vandoeuvre	0,0 %	2,0 %	10,4 %	12,4 %	13,2 %	7,5 %	24,5 %	30,0 %
Vandoeuvre-lès-Nancy	0,0 %	2,1 %	7,8 %	10,8 %	13,6 %	8,7 %	21,2 %	35,8 %
Villers-lès-Nancy	0,0 %	1,9 %	15,5 %	15,9 %	12,4 %	5,0 %	31,1 %	18,2 %
Meurthe-et-Moselle	0,4 %	2,7 %	7,8 %	14,1 %	16,6 %	12,3 %	26,3 %	19,8 %
Grand Est	0,8 %	2,9 %	7,2 %	13,8 %	16,3 %	14,7 %	27,4 %	16,9 %
France métropolitaine	0,8 %	3,5 %	9,6 %	14,2 %	16,0 %	12,0 %	27,2 %	16,6 %

Population étrangère et immigrée

En 2019, 65 400 immigrés vivent en Meurthe-et-Moselle, soit 8,9 % de la population totale. Une partie d'entre eux a acquis la nationalité française.

La population étrangère vivant dans le département s'élève à 45 700 personnes, soit 6,2 % de la population totale. Elle se compose majoritairement d'immigrés n'ayant pas acquis la nationalité française mais également de personnes nées en France de nationalité étrangère. 41,5 % des étrangers vivant dans le département proviennent de l'Union européenne. Les Algériens (13 %), Marocains (10 %) et Turcs (6 %) constituent ensuite les principales nationalités.

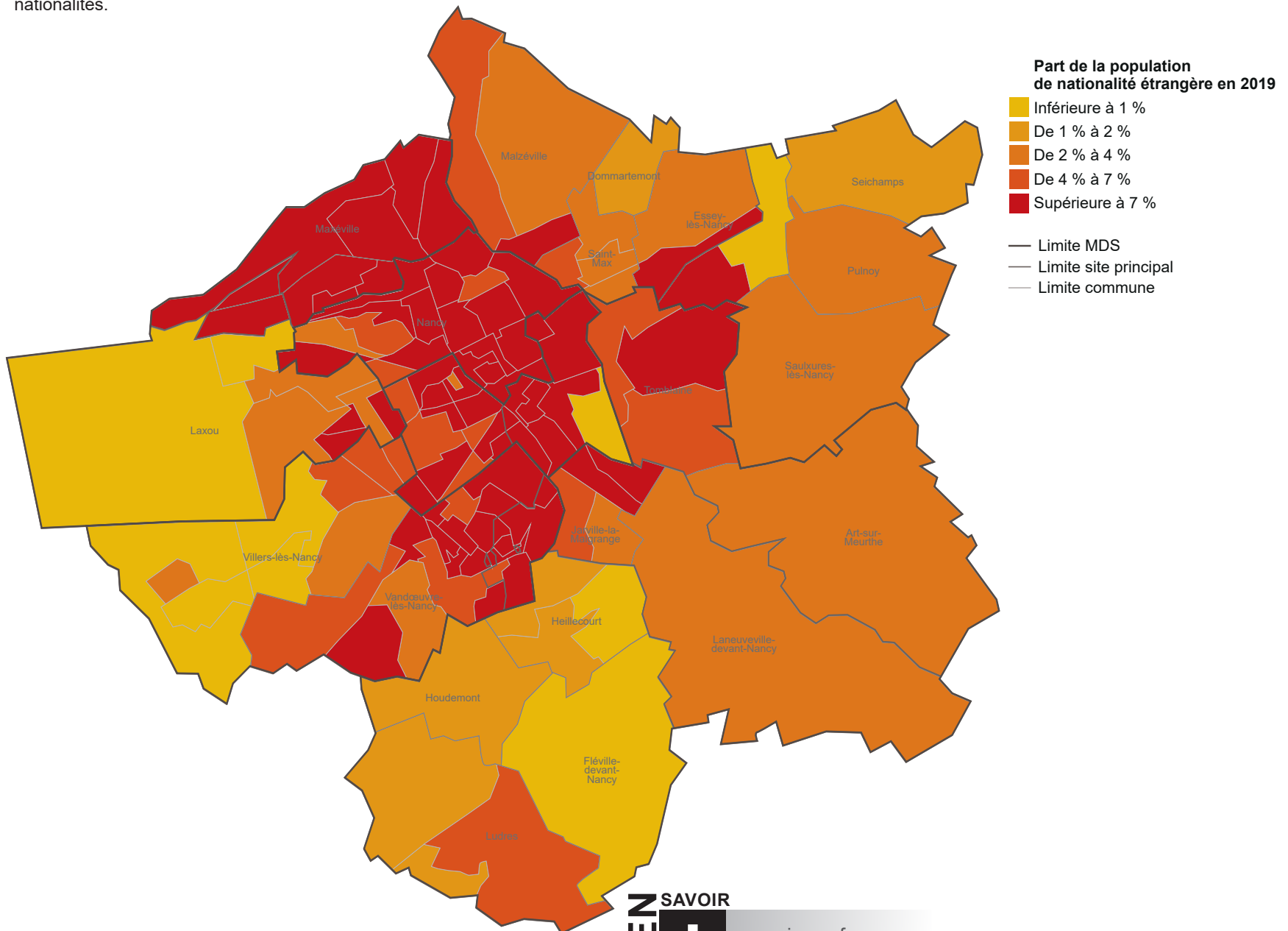

11,6 % de la population du Grand Nancy est immigrée. 8,1 % des habitants sont de nationalité étrangère, avec des taux plus élevés dans les communes les plus peuplées et notamment dans celles où sont situés des quartiers prioritaires : entre 14 % et 24 % d'étrangers pour les 8 quartiers politique de la ville (QPV) du territoire.

Immigré

Un immigré est une personne née étrangère à l'étranger et résidant en France. Les personnes nées françaises à l'étranger et vivant en France ne sont donc pas comptabilisées. À l'inverse, certains immigrés ont pu devenir français, les autres restant étrangers. Les populations étrangère et immigrée ne se confondent pas totalement : un immigré n'est pas nécessairement étranger et réciproquement, certains étrangers sont nés en France (essentiellement des mineurs). La qualité d'immigré est permanente : un individu continue à appartenir à la population immigrée même s'il devient français par acquisition. C'est le pays de naissance, et non la nationalité à la naissance, qui définit l'origine géographique d'un immigré.

Etranger

Un étranger est une personne qui réside en France et ne possède pas la nationalité française, soit qu'elle possède une autre nationalité (à titre exclusif), soit qu'elle n'en ait aucune (c'est le cas des personnes apatrides). Les personnes de nationalité française possédant une autre nationalité (ou plusieurs) sont considérées en France comme françaises. Un étranger n'est pas forcément immigré, il peut être né en France (les mineurs notamment). À la différence de celle d'immigré, la qualité d'étranger ne perdure pas toujours tout au long de la vie : on peut, sous réserve que la législation en vigueur le permette, devenir français par acquisition.

(source : INSEE)

Évolution de la part de la population de nationalité étrangère au sein de la population totale

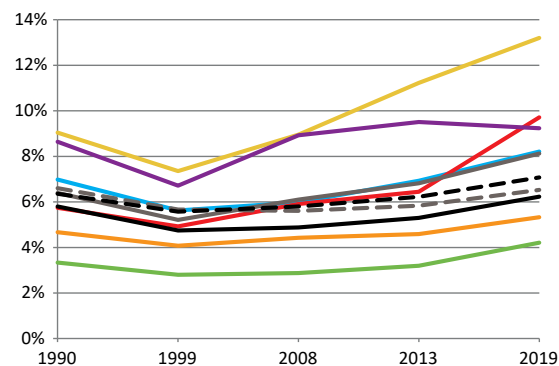

En 2019

Zone	Population immigrée	Population non immigrée	Part de la population immigrée	Population de nationalité étrangère	Population de nationalité française	Part de la population de nationalité étrangère
Territoire de Longwy	17 892	71 872	19,9 %	14 015	75 749	15,6 %
MDS Longuyon-Villerupt	6 440	31 452	17,0 %	5 264	32 628	13,9 %
MDS Longwy-Mont-Saint-Martin	11 452	40 420	22,1 %	8 751	43 121	16,9 %
Territoire de Briey	5 016	72 116	6,5 %	3 081	74 051	4,0 %
MDS Briey-Joeuf	2 734	31 646	8,0 %	1 721	32 659	5,0 %
MDS Jarny-Piennes	2 282	40 470	5,3 %	1 361	41 391	3,2 %
Territoire Terres de Lorraine	4 100	94 206	4,2 %	2 502	95 804	2,5 %
MDS Colombey-N.-Maisons-Vézelize	1 687	52 178	3,1 %	973	52 892	1,8 %
MDS Terres Toulaises	2 413	42 028	5,4 %	1 529	42 912	3,4 %
Territoire Val de Lorraine	5 669	100 585	5,3 %	3 628	102 626	3,4 %
MDS Bassin de Pont-à-Mousson	3 097	44 250	6,5 %	2 083	45 264	4,4 %
MDS Bassin de Pompey	2 572	56 335	4,4 %	1 545	57 362	2,6 %
Territoire du Lunévillois	2 807	101 582	2,7 %	1 516	102 873	1,5 %
MDS Baccarat	502	21 297	2,3 %	320	21 479	1,5 %
MDS Lunéville	1 186	32 094	3,6 %	670	32 610	2,0 %
MDS Entre Sel et Eau	1 119	48 191	2,3 %	526	48 784	1,1 %
Territoire du Grand Nancy	29 896	228 019	11,6 %	20 953	236 962	8,1 %
MDS Grand Nancy Nord-Est	2 964	39 021	7,1 %	1 767	40 218	4,2 %
Site Driant-Malzéville	2 235	25 383	8,1 %	1 467	26 151	5,3 %
Site Porte Verte	729	13 638	5,1 %	300	14 067	2,1 %
MDS Grand Nancy Sud-Est	3 660	38 561	8,7 %	2 249	39 972	5,3 %
Site Jarville	1 887	14 020	11,9 %	1 288	14 619	8,1 %
Site Tomblaine	1 773	24 541	6,7 %	960	25 354	3,6 %
MDS Nancy Nord	5 245	45 510	10,3 %	4 163	46 591	8,2 %
MDS Nancy Sud	6 202	42 543	12,7 %	4 730	44 015	9,7 %
Site Donzelot	4 242	31 190	12,0 %	3 244	32 188	9,2 %
Site Lortiz	1 960	11 353	14,7 %	1 486	11 827	11,2 %
MDS Plateau et Provinces	5 320	24 421	17,9 %	3 936	25 807	13,2 %
Site Champ-le-Boeuf	1 033	4 268	19,5 %	713	4 589	13,4 %
Site Laxou	1 315	10 343	11,3 %	1 008	10 650	8,6 %
Site Plateau de Haye	2 972	9 810	23,3 %	2 216	10 567	17,3 %
MDS Vandoeuvre	6 504	37 963	14,6 %	4 107	40 360	9,2 %
Vandœuvre-lès-Nancy	5 518	24 424	18,4 %	3 629	26 313	12,1 %
Villers-lès-Nancy	987	13 538	6,8 %	478	14 047	3,3 %
Meurthe-et-Moselle	65 380	668 380	8,9 %	45 695	688 065	6,2 %
Grand Est	509 468	5 046 751	9,2 %	362 766	5 193 453	6,5 %
France métropolitaine	6 378 273	58 718 495	9,8 %	4 603 989	60 492 779	7,1 %

Taux de scolarisation

179 300 personnes sont scolarisées dans le département, en légère diminution sur la période 2013-2019 (- 0,1 %). Elles représentent 24,4 % de la population totale. Jusqu'à seize ans, les taux de scolarisation sont très élevés mais chutent ensuite, la scolarité n'étant plus obligatoire à partir de cet âge.

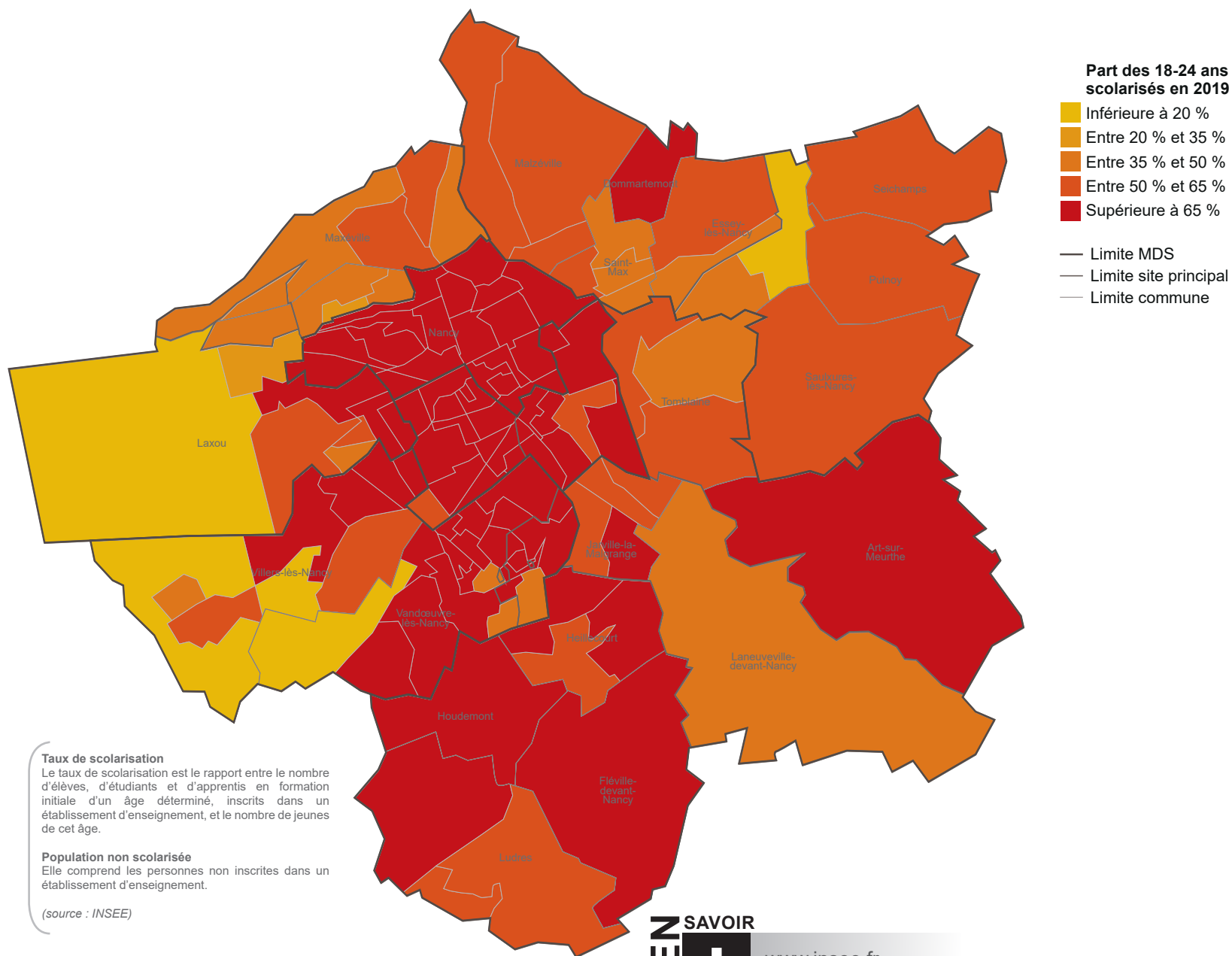

Taux de scolarisation

Le taux de scolarisation est le rapport entre le nombre d'élèves, d'étudiants et d'apprentis en formation initiale d'un âge déterminé, inscrits dans un établissement d'enseignement, et le nombre de jeunes de cet âge.

Population non scolarisée

Elle comprend les personnes non inscrites dans un établissement d'enseignement.

(source : INSEE)

Les taux de scolarisation pour les tranches d'âge allant de 2 à 17 ans sont systématiquement les plus faibles du département à l'échelle du Grand Nancy, notamment dans les communes disposant de quartiers prioritaires.

La tendance s'inverse ensuite puisque le Grand Nancy possède les meilleurs taux de scolarisation pour les tranches d'âge supérieures à 18 ans. Ceci est bien sûr lié à la qualité et à la variété de l'offre en matière de formation universitaire ainsi qu'au fort contingent étudiant résidant dans l'agglomération nancéenne.

Les plus forts taux de scolarisation des 18-24 ans se concentrent dans les communes de Nancy et Vandœuvre-lès-Nancy (47 900 étudiants à elles deux à la rentrée 2020-2021, soit 87 % des effectifs d'étudiants du département) ainsi que dans les communes situées le plus au sud du Grand Nancy.

Évolution de la part des 18-24 ans scolarisés

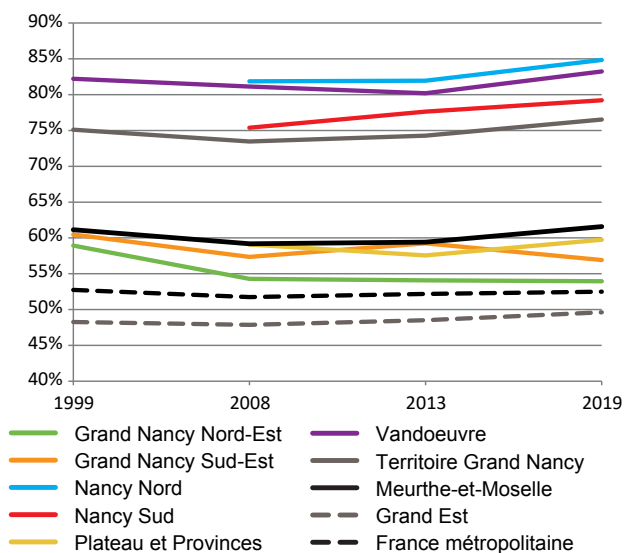

En 2019	Taux de scolarisation selon l'âge						
	Zone	2 à 5 ans	6 à 10 ans	11 à 14 ans	15 à 17 ans	18 à 24 ans	25 à 29 ans
Territoire de Longwy	74,8 %	98,2 %	98,5 %	96,4 %	38,1 %	3,4 %	0,9 %
MDS Longuyon-Villerupt	75,1 %	98,5 %	98,7 %	95,6 %	35,0 %	2,8 %	0,9 %
MDS Longwy-Mont-Saint-Martin	74,7 %	97,9 %	98,3 %	97,0 %	40,0 %	3,8 %	1,0 %
Territoire de Briey	72,4 %	98,1 %	98,7 %	96,4 %	35,8 %	2,5 %	0,6 %
MDS Briey-Joeuf	73,9 %	97,9 %	98,3 %	96,5 %	34,6 %	2,7 %	0,6 %
MDS Jarny-Piennes	71,2 %	98,2 %	99,0 %	96,3 %	36,9 %	2,3 %	0,6 %
Territoire Terres de Lorraine	73,0 %	97,5 %	98,5 %	95,3 %	43,4 %	4,0 %	0,7 %
MDS Colombey-N.-Maisons-Vézelize	73,2 %	97,6 %	98,7 %	94,8 %	45,1 %	4,7 %	0,6 %
MDS Terres Toulaises	72,8 %	97,4 %	98,2 %	96,0 %	41,7 %	3,3 %	0,7 %
Territoire Val de Lorraine	72,6 %	97,8 %	98,8 %	96,6 %	46,7 %	4,7 %	0,8 %
MDS Bassin de Pont-à-Mousson	73,4 %	97,7 %	99,1 %	96,6 %	44,3 %	5,2 %	0,7 %
MDS Bassin de Pompey	72,0 %	98,0 %	98,5 %	96,6 %	48,7 %	4,3 %	0,8 %
Territoire du Lunévillois	72,6 %	97,3 %	98,5 %	96,6 %	38,7 %	2,9 %	0,6 %
MDS Baccarat	70,0 %	95,4 %	97,2 %	94,4 %	28,8 %	2,8 %	0,5 %
MDS Lunéville	73,6 %	97,7 %	99,1 %	96,9 %	37,1 %	2,7 %	0,7 %
MDS Entre Sel et Eau	73,1 %	97,9 %	98,7 %	97,2 %	44,0 %	3,2 %	0,7 %
Territoire du Grand Nancy	70,3 %	96,5 %	97,6 %	94,8 %	76,5 %	20,8 %	1,7 %
MDS Grand Nancy Nord-Est	70,1 %	96,9 %	97,9 %	96,4 %	54,0 %	7,1 %	0,9 %
Site Driant-Malzéville	69,6 %	96,9 %	98,3 %	95,9 %	53,7 %	7,7 %	0,9 %
Site Porte Verte	70,7 %	96,9 %	97,3 %	97,0 %	54,4 %	5,8 %	0,8 %
MDS Grand Nancy Sud-Est	69,6 %	96,8 %	97,5 %	96,1 %	56,9 %	7,3 %	0,8 %
Site Jarville	68,4 %	95,6 %	96,6 %	95,3 %	51,0 %	6,7 %	0,9 %
Site Tomblaine	70,4 %	97,6 %	98,1 %	96,6 %	61,4 %	7,9 %	0,8 %
MDS Nancy Nord	72,6 %	97,4 %	98,0 %	97,6 %	84,8 %	26,3 %	2,4 %
MDS Nancy Sud	70,4 %	96,2 %	97,0 %	93,8 %	79,2 %	27,5 %	2,4 %
Site Donzelot	70,5 %	96,2 %	97,0 %	94,7 %	80,4 %	30,8 %	2,4 %
Site Loritz	70,1 %	96,3 %	97,0 %	91,8 %	76,3 %	19,5 %	2,1 %
MDS Plateau et Provinces	70,5 %	94,5 %	97,3 %	89,2 %	59,8 %	13,1 %	1,7 %
Site Champ-le-Boeuf	67,7 %	87,8 %	91,0 %	89,5 %	41,4 %	6,0 %	1,7 %
Site Laxou	59,6 %	94,8 %	100,0 %	90,8 %	76,5 %	18,2 %	2,1 %
Site Plateau de Haye	78,3 %	97,1 %	97,5 %	88,1 %	46,2 %	11,4 %	1,2 %
MDS Vandœuvre	68,8 %	96,7 %	98,0 %	93,9 %	83,2 %	26,4 %	2,0 %
Vandœuvre-lès-Nancy	68,3 %	95,6 %	97,4 %	92,1 %	85,3 %	29,0 %	2,3 %
Villers-lès-Nancy	69,9 %	98,9 %	99,0 %	97,4 %	75,3 %	19,5 %	1,5 %
Meurthe-et-Moselle	72,2 %	97,4 %	98,3 %	95,8 %	61,6 %	11,0 %	1,0 %
Grand Est	72,5 %	97,4 %	98,2 %	95,5 %	49,6 %	7,2 %	0,9 %
France métropolitaine	73,7 %	97,4 %	98,2 %	95,9 %	52,5 %	8,4 %	1,0 %

Niveau de diplôme

Au cours des dernières décennies, le nombre de titulaires d'un diplôme du supérieur a augmenté dans le département comme en France métropolitaine, avec une concentration de ceux-ci dans les principales agglomérations et leur périphérie, par opposition aux zones rurales où leur croissance a été plus faible. 28,4 % des habitants âgés de 15 ans ou plus dans le département sont désormais titulaires d'un diplôme de l'enseignement supérieur, contre seulement 10,7 % trente ans plus tôt.

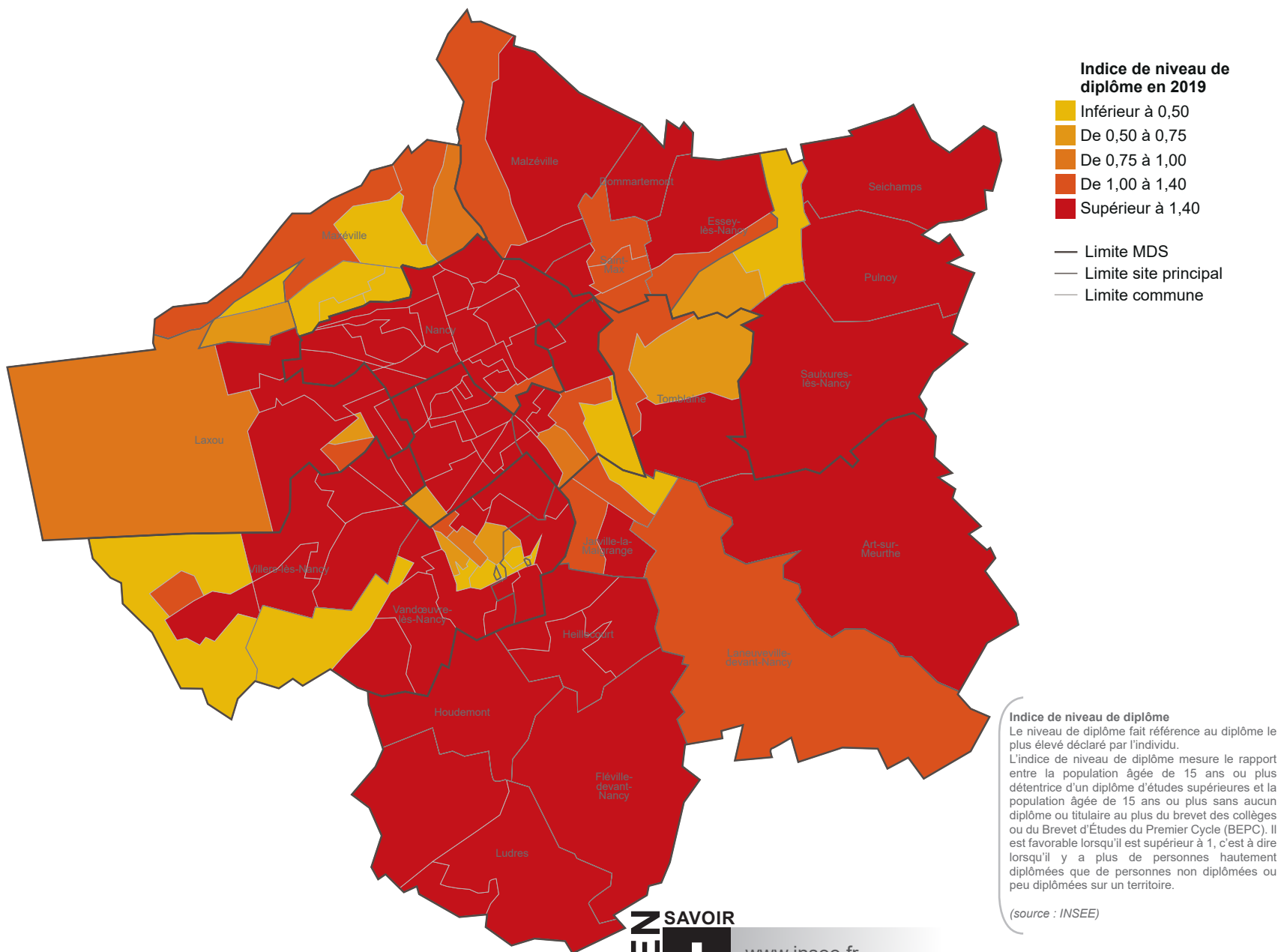

Dans le même temps, **la part des non diplômés (ou titulaires au plus d'un certificat d'études primaires, brevet des collèges ou BEPC) a fortement diminué en Meurthe-et-Moselle** : ils sont désormais 139 300 en 2019, représentant 26,3 % de la population âgée de 15 ans ou plus non scolarisée. A titre de comparaison, ils étaient près du double en 1990 (271 300), constituant alors 55 % de l'ensemble de la population âgée de 15 ans ou plus.

Près de deux habitants sur cinq âgés de 15 ans ou plus et non scolarisés ont obtenu un diplôme de l'enseignement supérieur sur le territoire, un taux plaçant le Grand Nancy très loin devant les cinq autres territoires. Le taux de non diplômés est également le plus faible du département, particulièrement à Nancy et Vandoeuvre-lès-Nancy en raison d'une importante population étudiante.

Au sein du Grand Nancy, les plus faibles indices de niveau de diplôme se retrouvent dans les quartiers prioritaires.

Évolution de la part des 15 ans et plus sans diplôme ou titulaires au plus du brevet parmi l'ensemble des 15 ans et plus non scolarisés

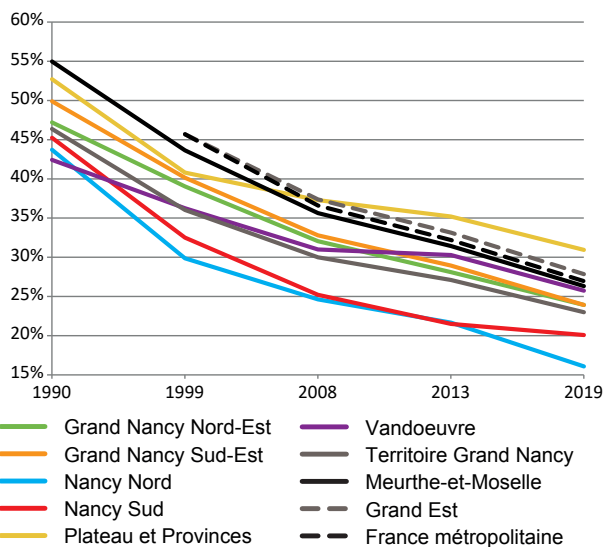

Zone	En 2019			
	Population non scolarisée âgée de 15 ans ou plus selon le plus haut diplôme obtenu Sans diplôme ou au plus brevet des collèges ou BEPC	CAP, BEP	Baccalauréat, Brevet Pro	Diplôme de l'enseignement supérieur
Territoire de Longwy	32,1 %	30,2 %	16,9 %	20,8 %
MDS Longuyon-Villerupt	31,3 %	32,0 %	16,8 %	19,9 %
MDS Longwy-Mont-Saint-Martin	32,7 %	28,9 %	16,9 %	21,5 %
Territoire de Briey	28,1 %	35,2 %	17,6 %	19,1 %
MDS Briey-Joeuf	28,1 %	35,3 %	17,4 %	19,2 %
MDS Jarny-Piennes	28,0 %	35,2 %	17,7 %	19,0 %
Territoire Terres de Lorraine	25,4 %	30,1 %	18,2 %	26,3 %
MDS Colombey-N.-Maisons-Vézelize	24,9 %	30,2 %	17,8 %	27,1 %
MDS Terres Toulaises	25,9 %	30,0 %	18,7 %	25,4 %
Territoire Val de Lorraine	25,4 %	30,1 %	17,9 %	26,6 %
MDS Bassin de Pont-à-Mousson	26,7 %	30,5 %	17,9 %	24,9 %
MDS Bassin de Pompey	24,3 %	29,8 %	18,0 %	27,9 %
Territoire du Lunévillois	29,3 %	32,3 %	17,4 %	20,9 %
MDS Baccarat	35,3 %	32,8 %	15,9 %	16,0 %
MDS Lunéville	30,0 %	31,5 %	17,6 %	21,0 %
MDS Entre Sel et Eau	26,0 %	32,7 %	18,1 %	23,2 %
Territoire du Grand Nancy	23,0 %	20,9 %	16,4 %	39,7 %
MDS Grand Nancy Nord-Est	23,9 %	24,9 %	17,4 %	33,8 %
Site Driant-Malzéville	24,5 %	23,3 %	16,8 %	35,4 %
Site Porte Verte	22,9 %	27,5 %	18,3 %	31,3 %
MDS Grand Nancy Sud-Est	23,9 %	25,9 %	17,3 %	32,8 %
Site Jarville	27,7 %	26,3 %	17,0 %	29,0 %
Site Tomblaine	21,7 %	25,7 %	17,6 %	35,0 %
MDS Nancy Nord	16,1 %	14,2 %	16,2 %	53,5 %
MDS Nancy Sud	20,1 %	16,8 %	16,2 %	46,9 %
Site Donzelot	17,9 %	16,3 %	16,0 %	49,9 %
Site Loritz	26,1 %	18,3 %	16,9 %	38,6 %
MDS Plateau et Provinces	30,9 %	23,5 %	15,6 %	29,9 %
Site Champ-le-Boeuf	36,8 %	29,0 %	15,7 %	18,4 %
Site Laxou	20,0 %	19,8 %	16,1 %	44,2 %
Site Plateau de Haye	38,5 %	24,6 %	15,1 %	21,8 %
MDS Vandoeuvre	25,7 %	20,8 %	15,3 %	38,1 %
Vandoeuvre-lès-Nancy	30,6 %	21,6 %	14,8 %	33,0 %
Villers-lès-Nancy	17,4 %	19,5 %	16,1 %	47,0 %
Meurthe-et-Moselle	26,3 %	28,0 %	17,2 %	28,4 %
Grand Est	27,8 %	29,3 %	16,6 %	26,3 %
France métropolitaine	27,0 %	24,9 %	17,2 %	31,0 %

Taille des ménages

Entre 1999 et 2019, le nombre de ménages a augmenté de 46 600 en Meurthe-et-Moselle, soit une hausse de 16 %. La population correspondante a augmenté beaucoup moins vite : + 3 % en vingt ans. Les ménages sont donc de taille plus restreinte : ils comptent en moyenne 2,12 personnes chacun alors qu'ils comportaient encore 2,39 personnes en 1999. Cette évolution prolonge une tendance déjà ancienne, y compris à l'échelle nationale : le nombre moyen de personnes par ménage a diminué régulièrement depuis 1850. Les modes de vie sont vraisemblablement le moteur principal de ces évolutions, tous ayant été dans le sens d'une réduction de la taille des ménages : moindre fréquence des familles nombreuses, mises en couple plus tardives, unions plus fragiles, décohabitation des générations...

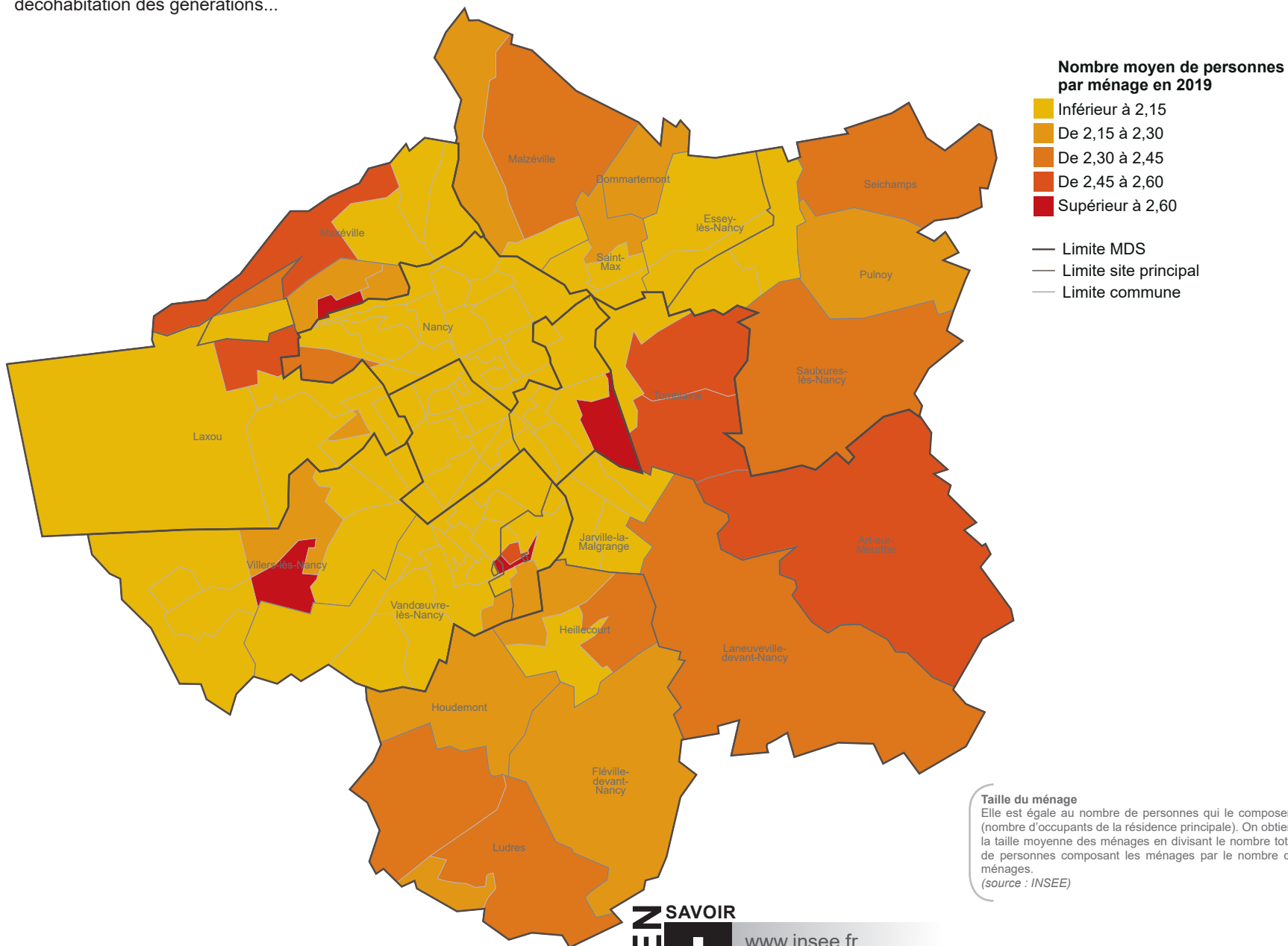

Dans le Grand Nancy, le nombre de ménages a augmenté de 13,5 % entre 1999 et 2019, soit 15 620 ménages supplémentaires, la plus faible progression parmi les six territoires. La population des ménages a progressé de seulement 0,5 % au cours de cette période (+ 1 240 personnes).

Entre 2013 et 2019, le territoire a en revanche enregistré une progression du nombre de ménages supérieure à la moyenne départementale avec 3,8 % de ménages supplémentaires (+ 3,5 % en moyenne en Meurthe-et-Moselle). Dans le même temps, **leur population a cru de manière plus importante que dans le reste du département** (+ 1,8 % contre + 0,5 % en moyenne), limitant de ce fait la réduction de la taille des ménages. Ces derniers comptent en moyenne 1,89 personne en 2019 contre 1,92 personne six ans plus tôt.

La taille des ménages est la plus faible à Nancy (en moyenne 1,67 personne par ménage dans les MDS Nancy Nord et Nancy Sud) du fait de l'importante population étudiante mais également âgée vivant seule.

Les secteurs périurbains en périphérie est de l'agglomération concentrent au contraire des ménages de taille plus importante.

Évolution de la taille moyenne des ménages en nombre de personnes

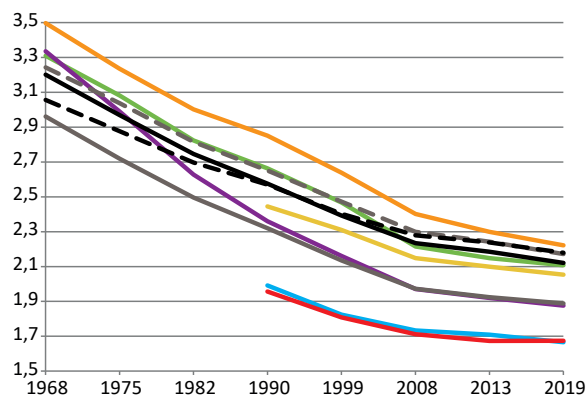

Zone	Ménages en 2019			Taille moyenne des ménages en 2013	Évolution du nombre de ménages 2013-2019
	Nombre	Population	Taille moyenne		
Territoire de Longwy	39 895	88 378	2,22	2,25	+ 5,7 %
MDS Longuyon-Villerupt	16 560	37 591	2,27	2,30	+ 3,3 %
MDS Longwy-Mont-Saint-Martin	23 335	50 787	2,18	2,20	+ 7,5 %
Territoire de Briey	33 877	76 159	2,25	2,31	+ 2,1 %
MDS Briey-Joeuf	15 450	33 914	2,20	2,25	+ 2,5 %
MDS Jarny-Piennes	18 427	42 245	2,29	2,35	+ 1,7 %
Territoire Terres de Lorraine	41 023	95 357	2,32	2,44	+ 3,3 %
MDS Colombey-N.-Maisons-Vézelize	22 406	52 472	2,34	2,45	+ 3,2 %
MDS Terres Toulaises	18 617	42 885	2,30	2,42	+ 3,3 %
Territoire Val de Lorraine	45 047	104 677	2,32	2,42	+ 4,1 %
MDS Bassin de Pont-à-Mousson	20 244	46 748	2,31	2,40	+ 3,9 %
MDS Bassin de Pompey	24 803	57 929	2,34	2,43	+ 4,2 %
Territoire du Lunévillois	45 710	102 013	2,23	2,33	+ 1,7 %
MDS Baccarat	9 653	21 161	2,19	2,27	+ 0,7 %
MDS Lunéville	15 174	32 584	2,15	2,28	+ 1,0 %
MDS Entre Sel et Eau	20 882	48 268	2,31	2,41	+ 2,7 %
Territoire du Grand Nancy	131 224	247 747	1,89	1,92	+ 3,8 %
MDS Grand Nancy Nord-Est	19 514	41 123	2,11	2,15	+ 6,5 %
Site Driant-Malzéville	12 389	25 096	2,03	2,06	+ 4,8 %
Site Porte Verte	7 126	16 027	2,25	2,30	+ 9,4 %
MDS Grand Nancy Sud-Est	18 710	41 574	2,22	2,30	+ 6,4 %
Site Jarville	7 408	15 619	2,11	2,15	+ 7,0 %
Site Tomblaine	11 302	25 955	2,30	2,40	+ 6,0 %
MDS Nancy Nord	28 882	48 102	1,67	1,71	+ 2,9 %
MDS Nancy Sud	28 121	47 069	1,67	1,67	+ 2,5 %
Site Donzelot	20 177	34 206	1,70	1,69	+ 0,8 %
Site Lortz	7 944	12 862	1,62	1,64	+ 7,0 %
MDS Plateau et Provinces	13 247	27 196	2,05	2,10	+ 1,9 %
Site Champ-le-Boeuf	2 306	5 075	2,20	2,22	- 2,8 %
Site Laxou	5 729	10 832	1,89	1,98	+ 1,6 %
Site Plateau de Haye	5 212	11 290	2,17	2,18	+ 4,5 %
MDS Vandoeuvre	22 750	42 683	1,88	1,92	+ 3,7 %
Vandœuvre-lès-Nancy	15 646	28 690	1,83	1,91	+ 4,6 %
Villers-lès-Nancy	7 104	13 993	1,97	1,94	+ 1,8 %
Meurthe-et-Moselle	336 776	714 331	2,12	2,19	+ 3,5 %
Grand Est	2 498 232	5 424 575	2,17	2,24	+ 3,4 %
France métropolitaine	29 201 704	63 644 239	2,18	2,24	+ 5,0 %

Composition des ménages

131 600 personnes résident seules en Meurthe-et-Moselle, soit 39 % des ménages, en augmentation de quatre points en une décennie. Les femmes sont plus souvent seules : 22 % d'entre elles le sont pour 17 % d'hommes seuls, mais cette prépondérance féminine s'atténue progressivement. Les seniors sont les personnes vivant le plus souvent seules (38 % des 80 ans et plus), surtout les femmes, davantage confrontées au veuvage que les hommes.

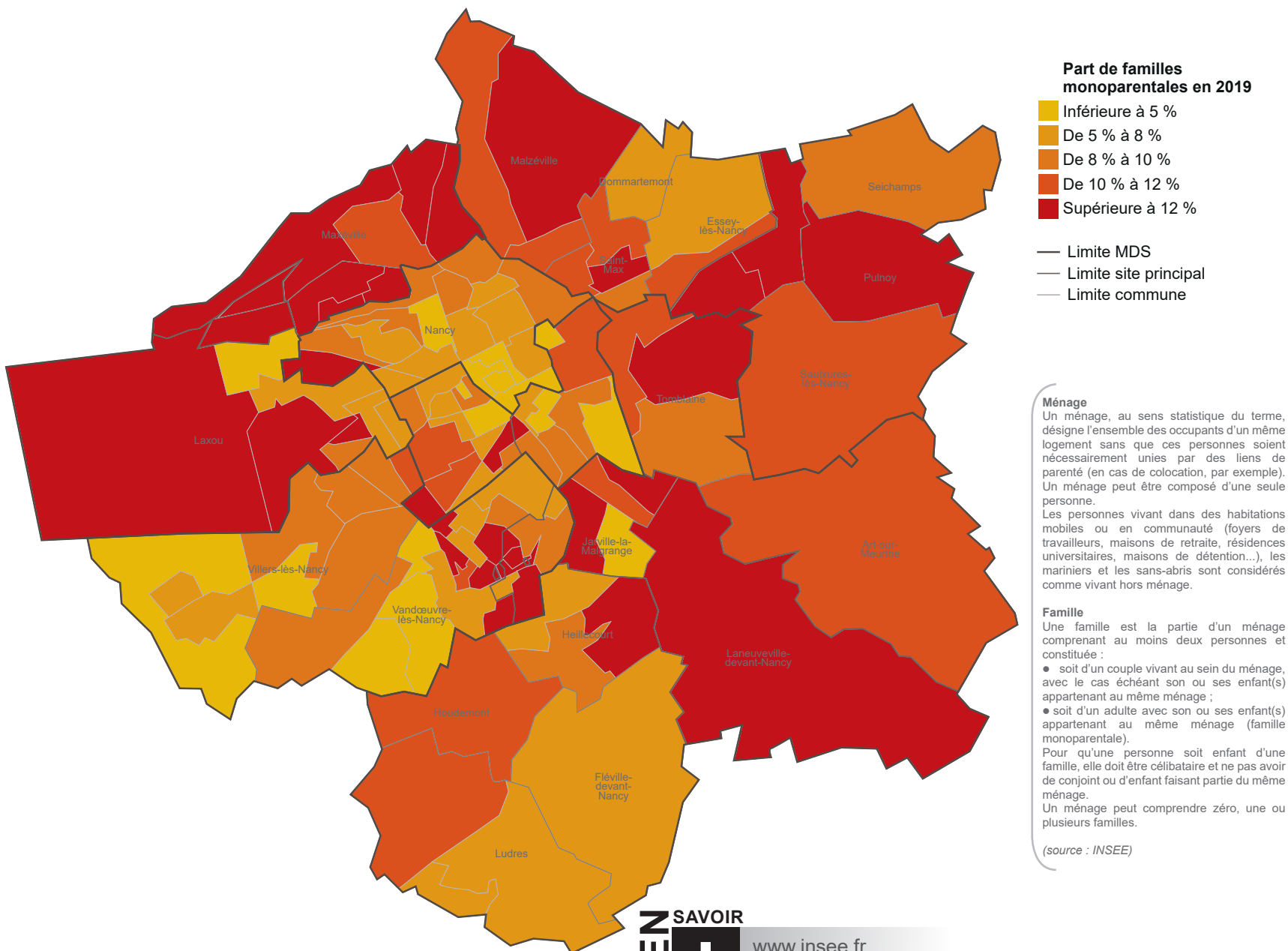

Entre 1999 et 2019, du fait de la hausse des ruptures, à la fois la part des personnes vivant en couple a diminué (49 % des ménages contre 58 % vingt ans plus tôt) et celle des personnes vivant seules s'est accrue (de 32 % à 39 %).

L'avancée en âge des générations du baby-boom (âgées de 60 à 75 ans en 2019) a entraîné une forte hausse du nombre de couples dont les enfants ont quitté le foyer parental. La montée des couples sans enfant au domicile provient aussi, dans une moindre mesure, de la baisse de la mortalité.

Conséquence de la hausse des séparations, la composition des familles avec au moins un enfant mineur a évolué, de moins en moins de familles avec enfant(s) étant constituées autour d'un couple. **Le nombre de familles monoparentales ne cesse de croître** : + 33 % en vingt ans, soit 8 000 familles monoparentales supplémentaires dans le département.

Sur le territoire, les ménages avec famille constituent seulement 46 % des ménages : les couples forment 37 % des ménages, soit 9 points de moins en vingt ans, et les familles monoparentales 9 %. **Les ménages d'une personne constituent la moitié des ménages du Grand Nancy**, avec une surreprésentation de ceux-ci dans les communes de Nancy et Vandœuvre-lès-Nancy où se concentre la population étudiante.

Évolution de la part des familles monoparentales parmi l'ensemble des ménages

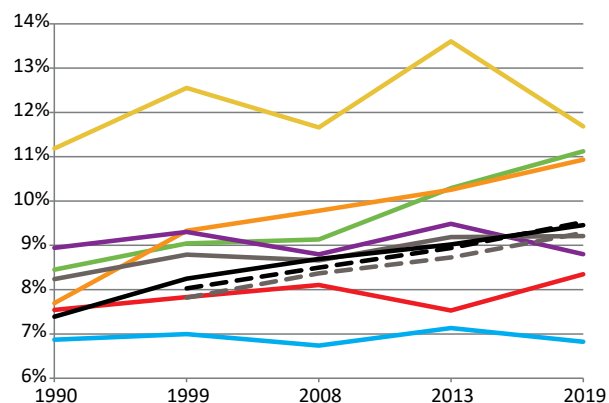

- Grand Nancy Nord-Est
- Grand Nancy Sud-Est
- Nancy Nord
- Nancy Sud
- Plateau et Provinces
- Vandoeuvre
- Territoire Grand Nancy
- Meurthe-et-Moselle
- Grand Est
- - - France métropolitaine

En 2019	Ménages							
	D'une personne		Sans famille		Avec famille		Dont familles monoparentales	
Zone	Nombre	%	Nombre	%	Nombre	%	Nombre	%
Territoire de Longwy	13 956	35,0 %	685	1,7 %	25 228	63,3 %	4 029	10,1 %
MDS Longuyon-Villerupt	5 161	31,2 %	285	1,7 %	11 107	67,1 %	1 511	9,1 %
MDS Longwy-Mont-Saint-Martin	8 795	37,7 %	400	1,7 %	14 121	60,6 %	2 519	10,8 %
Territoire de Briey	11 111	32,8 %	432	1,3 %	22 344	65,9 %	3 339	9,9 %
MDS Briey-Joeuf	5 517	35,6 %	165	1,1 %	9 800	63,3 %	1 508	9,7 %
MDS Jarny-Piennes	5 594	30,4 %	267	1,5 %	12 545	68,2 %	1 832	10,0 %
Territoire Terres de Lorraine	12 106	29,5 %	418	1,0 %	28 446	69,4 %	3 646	8,9 %
MDS Colombey-N.-Maisons-Vézelize	6 265	28,0 %	186	0,8 %	15 924	71,2 %	1 971	8,8 %
MDS Terres Toulaises	5 841	31,4 %	233	1,3 %	12 522	67,3 %	1 675	9,0 %
Territoire Val de Lorraine	13 272	29,5 %	571	1,3 %	31 220	69,3 %	4 323	9,6 %
MDS Bassin de Pont-à-Mousson	6 294	31,1 %	219	1,1 %	13 742	67,8 %	2 055	10,1 %
MDS Bassin de Pompey	6 978	28,1 %	352	1,4 %	17 478	70,5 %	2 267	9,1 %
Territoire du Lunévillois	15 198	33,2 %	628	1,4 %	29 907	65,4 %	4 421	9,7 %
MDS Baccarat	3 334	34,6 %	146	1,5 %	6 168	63,9 %	910	9,4 %
MDS Lunéville	5 602	36,9 %	196	1,3 %	9 401	61,9 %	1 689	11,1 %
MDS Entre Sel et Eau	6 262	30,0 %	286	1,4 %	14 338	68,6 %	1 821	8,7 %
Territoire du Grand Nancy	65 931	50,3 %	4 329	3,3 %	60 927	46,4 %	12 082	9,2 %
MDS Grand Nancy Nord-Est	7 359	37,7 %	340	1,7 %	11 802	60,5 %	2 169	11,1 %
Site Driant-Malzéville	5 145	41,5 %	260	2,1 %	6 978	56,4 %	1 338	10,8 %
Site Porte Verte	2 214	31,1 %	80	1,1 %	4 824	67,8 %	831	11,7 %
MDS Grand Nancy Sud-Est	6 374	34,1 %	244	1,3 %	12 095	64,6 %	2 046	10,9 %
Site Jarville	3 124	42,2 %	124	1,7 %	4 162	56,2 %	942	12,7 %
Site Tomblaine	3 250	28,8 %	120	1,1 %	7 933	70,2 %	1 104	9,8 %
MDS Nancy Nord	17 309	59,9 %	1 448	5,0 %	10 129	35,1 %	1 971	6,8 %
MDS Nancy Sud	16 785	59,7 %	1 333	4,7 %	9 993	35,5 %	2 347	8,3 %
Site Donzelot	11 601	57,5 %	1 107	5,5 %	7 452	37,0 %	1 701	8,4 %
Site Loritz	5 184	65,2 %	226	2,8 %	2 541	32,0 %	646	8,1 %
MDS Plateau et Provinces	6 152	46,5 %	260	2,0 %	6 820	51,5 %	1 546	11,7 %
Site Champ-le-Boeuf	958	41,5 %	17	0,7 %	1 333	57,7 %	414	18,0 %
Site Laxou	2 809	49,1 %	111	1,9 %	2 803	49,0 %	451	7,9 %
Site Plateau de Haye	2 385	45,9 %	131	2,5 %	2 684	51,6 %	681	13,1 %
MDS Vandoeuvre	11 952	52,5 %	704	3,1 %	10 089	44,4 %	2 002	8,8 %
Vandœuvre-lès-Nancy	8 831	56,5 %	586	3,7 %	6 224	39,8 %	1 380	8,8 %
Villers-lès-Nancy	3 122	43,9 %	118	1,7 %	3 865	54,4 %	622	8,8 %
Meurthe-et-Moselle	131 574	39,1 %	7 063	2,1 %	198 072	58,8 %	31 840	9,5 %
Grand Est	903 379	36,2 %	42 029	1,7 %	1 552 795	62,2 %	231 918	9,3 %
France métropolitaine	10 815 644	37,0 %	567 791	1,9 %	17 815 251	61,0 %	2 780 926	9,5 %

Taux de motorisation des ménages

En 2019, 81 % des ménages du département disposent d'au moins une voiture, contre 73 % trente ans plus tôt. Le taux de motorisation a progressé d'un point entre 2013 et 2019. Il dépasse 90 % dans certaines zones périurbaines. 34 % des ménages sont quant à eux bi-motorisés (au moins deux voitures).

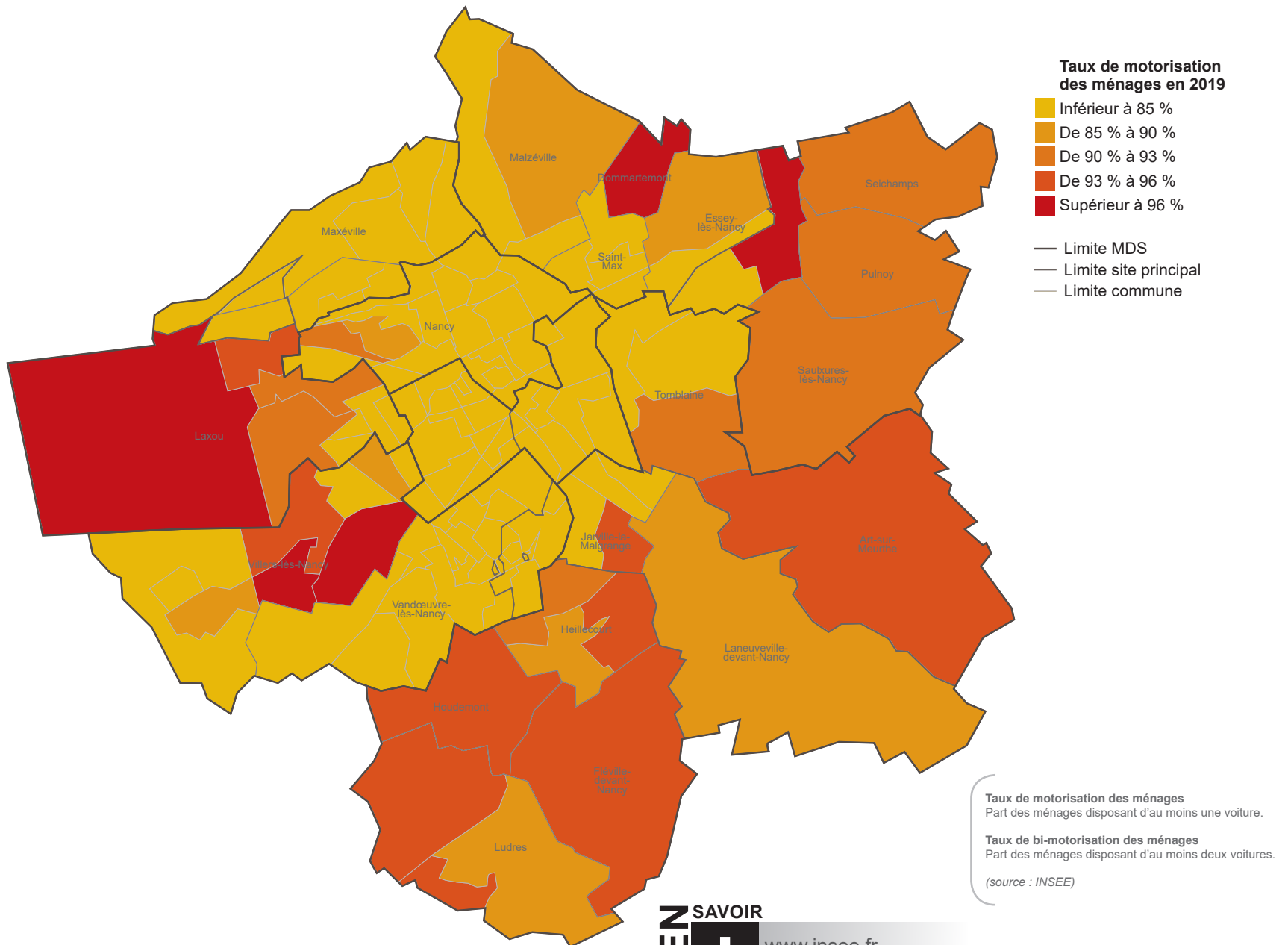

En Meurthe-et-Moselle, les exploitants agricoles (97 %), les professions intermédiaires (93,5 %), les cadres et professions intellectuelles supérieures (93 %) et les artisans, commerçants et chefs d'entreprise (92,5 %) sont très motorisés tandis que les ouvriers (88 %) et surtout les employés (85 %) du département sont relativement moins équipés.

Les retraités (75 %) sont logiquement moins bien équipés notamment en milieu urbain (62 % dans la MDS Nancy Nord, 69 % dans la MDS Plateau et Provinces, 71 % dans la MDS Vandoeuvre). Seules 46 % des autres personnes sans activité professionnelle (chômeurs, étudiants) sont motorisées dans le département, avec des taux inférieurs à 40 % dans les MDS Plateau et Provinces et Nancy Nord.

72,4 % des ménages du territoire ont au moins une voiture, un taux inférieur de 9 points à la moyenne départementale. Le niveau de motorisation est plus faible sur le territoire en raison du recours plus aisé aux transports en commun en milieu urbain mais également des ressources financières plus limitées des ménages avec un fort contingent étudiant. Les taux de motorisation les plus élevés se retrouvent dans les secteurs périphériques de l'agglomération avec une grande part d'actifs travaillant dans celle-ci ou dans d'autres pôles d'emploi plus éloignés.

Évolution du taux de motorisation des ménages

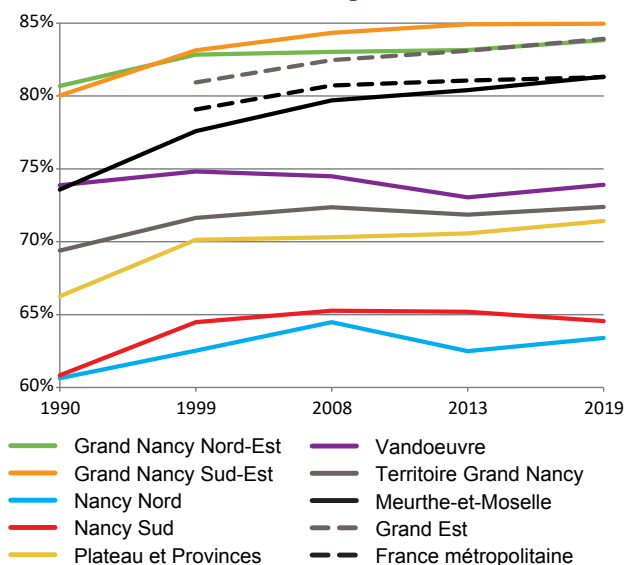

En 2019

Zone	Ensemble des ménages	Dont avec au moins 1 voiture	soit taux de motorisation	Dont avec au moins 2 voitures	soit taux de bi-motorisation
Territoire de Longwy	39 895	33 621	84,3 %	15 048	37,7 %
MDS Longuyon-Villerupt	16 560	14 373	86,8 %	7 011	42,3 %
MDS Longwy-Mont-Saint-Martin	23 335	19 248	82,5 %	8 037	34,4 %
Territoire de Briey	33 877	29 629	87,5 %	14 431	42,6 %
MDS Briey-Joeuf	15 450	13 239	85,7 %	6 044	39,1 %
MDS Jarny-Piennes	18 427	16 390	88,9 %	8 387	45,5 %
Territoire Terres de Lorraine	41 023	36 773	89,6 %	19 370	47,2 %
MDS Colombey-N.-Maisons-Vézelize	22 406	20 382	91,0 %	11 104	49,6 %
MDS Terres Toulaises	18 617	16 391	88,0 %	8 266	44,4 %
Territoire Val de Lorraine	45 047	39 630	88,0 %	19 993	44,4 %
MDS Bassin de Pont-à-Mousson	20 244	17 599	86,9 %	8 470	41,8 %
MDS Bassin de Pompey	24 803	22 031	88,8 %	11 523	46,5 %
Territoire du Lunévillois	45 710	39 218	85,8 %	18 495	40,5 %
MDS Baccarat	9 653	8 385	86,9 %	3 889	40,3 %
MDS Lunéville	15 174	12 387	81,6 %	5 287	34,8 %
MDS Entre Sel et Eau	20 882	18 445	88,3 %	9 319	44,6 %
Territoire du Grand Nancy	131 224	94 994	72,4 %	27 804	21,2 %
MDS Grand Nancy Nord-Est	19 514	16 359	83,8 %	5 980	30,6 %
Site Driant-Malzéville	12 389	10 032	81,0 %	3 274	26,4 %
Site Porte Verte	7 126	6 327	88,8 %	2 706	38,0 %
MDS Grand Nancy Sud-Est	18 710	15 896	85,0 %	6 709	35,9 %
Site Jarville	7 408	5 790	78,2 %	1 928	26,0 %
Site Tomblaine	11 302	10 106	89,4 %	4 780	42,3 %
MDS Nancy Nord	28 882	18 310	63,4 %	4 230	14,6 %
MDS Nancy Sud	28 121	18 152	64,6 %	3 569	12,7 %
Site Donzelot	20 177	13 104	64,9 %	2 795	13,9 %
Site Loritz	7 944	5 048	63,5 %	774	9,7 %
MDS Plateau et Provinces	13 247	9 461	71,4 %	2 668	20,1 %
Site Champ-le-Boeuf	2 306	1 556	67,5 %	321	13,9 %
Site Laxou	5 729	4 530	79,1 %	1 429	24,9 %
Site Plateau de Haye	5 212	3 375	64,8 %	917	17,6 %
MDS Vandoeuvre	22 750	16 814	73,9 %	4 649	20,4 %
Vandoeuvre-lès-Nancy	15 646	10 674	68,2 %	2 456	15,7 %
Villers-lès-Nancy	7 104	6 141	86,4 %	2 193	30,9 %
Meurthe-et-Moselle	336 776	273 864	81,3 %	115 141	34,2 %
Grand Est	2 498 232	2 096 339	83,9 %	940 676	37,7 %
France métropolitaine	29 201 704	23 739 676	81,3 %	10 111 088	34,6 %

Revenus disponibles des ménages

En 2019, la moitié de la population meurthe-et-mosellane dispose de moins de 21 790 euros par an et par unité de consommation (UC), soit moins de 1 815 euros par mois. Ce revenu disponible médian est légèrement inférieur à ceux du Grand Est (21 800 euros) et de France métropolitaine (21 930 euros).

Dans le département, le niveau de vie des 10 % les plus modestes (1^{er} décile) est inférieur à 11 390 euros, tandis que celui des 10 % les plus aisés (9^e décile) dépasse 37 510 euros, soit 3,29 fois plus. Ce rapport, l'une des mesures usuelles des inégalités monétaires, est légèrement inférieur aux valeurs constatées dans le Grand Est et en France métropolitaine en 2019 (respectivement 3,33 et 3,41).

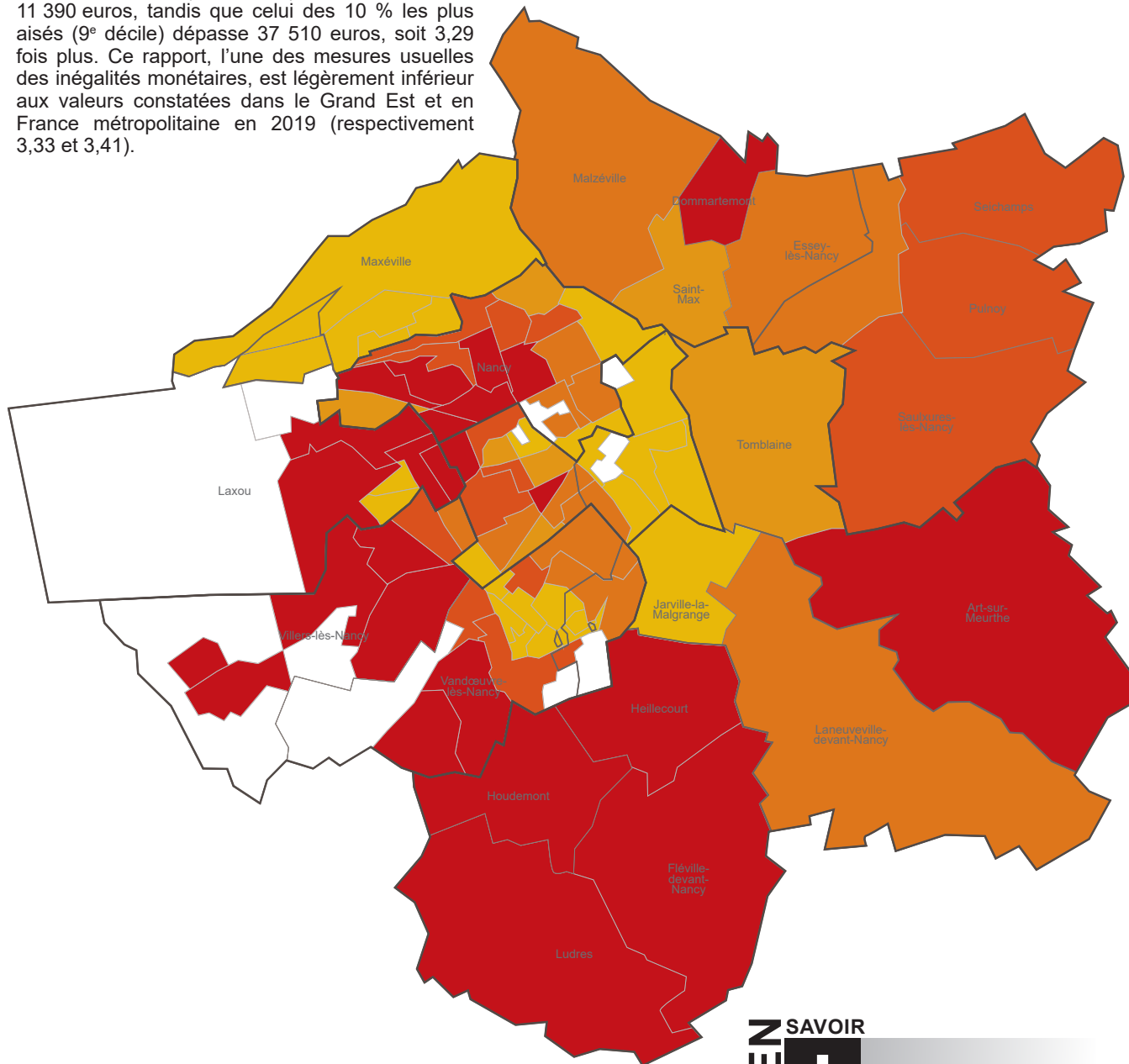

Revenu médian disponible par unité de consommation en 2019

- Inférieur à 20 000 €
- De 20 000 à 21 500 €
- De 21 500 à 23 000 €
- De 23 000 à 24 500 €
- Supérieur à 24 500 €

- Limite MDS
- Limite site principal
- Limite commune

en blanc : secret statistique

Revenu disponible : revenu à la disposition du ménage pour consommer et épargner. Il comprend les revenus d'activités, indemnités de chômage, retraites et pensions, revenus fonciers, revenus financiers et prestations sociales reçues (prestations familiales, minima sociaux et prestations logement). Au total de ces ressources, on déduit les impôts directs et les prélèvements sociaux.

Revenu disponible par unité de consommation (UC) : également appelé «niveau de vie», c'est le «revenu disponible par équivalent adulte». Il est calculé en rapportant le revenu disponible du ménage au nombre d'UC qui le compose. Toutes les personnes rattachées au même ménage fiscal ont le même revenu déclaré par UC.

Si on ordonne une distribution de salaires, de revenus, de chiffre d'affaires..., les **déciles** sont les valeurs qui partagent cette distribution en dix parties égales, du 1^{er} décile (D1) au 9^e décile (D9). La **médiane** est la valeur qui partage cette distribution en deux parties égales.

Le **rapport interdécile** des revenus est utilisé pour mettre en évidence les disparités entre les plus riches et les plus pauvres. Il se calcule ainsi : $D9/D1$.

(source : INSEE, Dispositif Fichier localisé social et fiscal (FiLoSoFi))

En 2019, le niveau de vie médian des ménages fiscaux est similaire à la moyenne départementale dans le Grand Nancy (21 660 euros contre 21 790 euros) mais **les inégalités entre hauts et bas revenus y sont les plus marquées** de Meurthe-et-Moselle. Ainsi, les 10 % des ménages les plus aisés gagnent 3,86 fois plus en moyenne que les 10 % les plus modestes. Le rapport interdécile s'élève même à 4,55 dans la ville de Nancy, qui concentre à la fois les revenus les plus faibles et les plus élevés sur l'ensemble de la Meurthe-et-Moselle. Laxou (4,33) affiche également l'un des rapports interdéciles les plus élevés du département.

Les disparités de revenus seraient toutefois encore plus importantes sans les effets compensateurs des prestations sociales (minima sociaux, prestations familiales, prestations logement) et du prélèvement des impôts directs. A l'échelle du territoire, les prestations sociales représentent 7,3 % des revenus disponibles et jusqu'à 14,6 % dans la commune de Maxéville, 11,7 % à Vandœuvre-lès-Nancy et 11,6 % à Jarville-la-Malgrange.

La non prise en compte d'une partie des revenus des transfrontaliers induit une sous-estimation du niveau de vie des territoires de Longwy et Briey.

Évolution du revenu médian des ménages fiscaux par unité de consommation

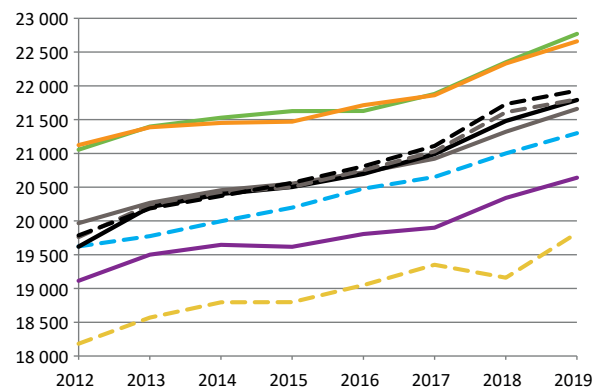

- Grand Nancy Nord-Est
- Grand Nancy Sud-Est
- Nancy (commune)
- Laxou + Maxéville (communes)
- Vandoeuvre
- Territoire Grand Nancy
- Meurthe-et-Moselle
- Grand Est
- France métropolitaine

En 2019	Dispersion des niveaux de vie des ménages fiscaux (revenu disponible)				Composition du revenu disponible par unité de consommation des ménages fiscaux				
	Zone	1 ^{er} décile (en €)	Médiane (en €)	9 ^e décile (en €)	Rapport interdécile des revenus	dont % salaires, traitements ou chômage	dont % pensions, retraites et rentes	dont % prestations sociales	dont % minima sociaux
Territoire de Longwy	9 655	21 775	41 150	4,26	27,5 %	21,9 %	4,6 %	2,2 %	
MDS Longuyon-Villerupt	10 470	23 370	42 780	4,09	26,8 %	20,9 %	3,4 %	1,7 %	
MDS Longwy-Mont-Saint-Martin	9 070	20 630	39 980	4,41	28,0 %	22,6 %	5,5 %	2,6 %	
Territoire de Briey	11 314	21 054	35 033	3,10	49,6 %	28,2 %	5,7 %	2,6 %	
MDS Briey-Joeuf	11 070	20 620	34 300	3,10	53,7 %	29,1 %	6,4 %	2,9 %	
MDS Jarmy-Piennes	11 520	21 420	35 650	3,09	46,2 %	27,4 %	5,1 %	2,3 %	
Territoire Terres de Lorraine	13 249	22 479	35 765	2,70	66,9 %	29,4 %	5,2 %	2,1 %	
MDS Colombey-Neuves-Maisons-Vézelize	14 010	22 920	35 810	2,56	67,6 %	29,8 %	4,4 %	1,7 %	
MDS Terres Touloises	12 320	21 940	35 710	2,90	66,0 %	28,9 %	6,1 %	2,5 %	
Territoire Val de Lorraine	13 094	22 542	36 216	2,77	65,1 %	30,3 %	5,2 %	2,1 %	
MDS Bassin de Pont-à-Mousson	12 590	21 810	35 180	2,79	63,9 %	30,1 %	5,7 %	2,3 %	
MDS Bassin de Pompey	13 500	23 130	37 050	2,74	66,0 %	30,5 %	4,8 %	1,9 %	
Territoire du Lunévillois	12 240	21 108	33 219	2,71	60,6 %	32,5 %	6,7 %	3,0 %	
MDS Baccarat	11 220	19 850	31 120	2,77	53,5 %	36,4 %	7,1 %	3,2 %	
MDS Lunéville	11 400	20 430	32 880	2,88	58,6 %	32,7 %	8,1 %	3,8 %	
MDS Entre Sel et Eau	13 310	22 170	34 420	2,59	65,3 %	30,6 %	5,6 %	2,4 %	
Territoire du Grand Nancy	10 460	21 660	40 340	3,86	63,4 %	29,5 %	7,3 %	3,4 %	
MDS Grand Nancy Nord-Est	12 550	22 770	38 880	3,10	61,5 %	33,2 %	5,7 %	2,5 %	
Site Driant-Malzéville	11 770	21 980	39 430	3,35	61,3 %	31,1 %	6,1 %	2,8 %	
Site Porte Verte	14 100	23 940	38 050	2,70	62,0 %	37,1 %	4,6 %	1,8 %	
MDS Grand Nancy Sud-Est	11 970	22 660	38 260	3,20	64,0 %	32,6 %	6,0 %	2,6 %	
Site Jarville	10 200	19 830	33 990	3,33	62,4 %	29,2 %	9,6 %	4,4 %	
Site Tomblaine	13 640	24 210	40 060	2,94	64,8 %	34,2 %	4,3 %	1,7 %	
Nancy (commune complète)	9 630	21 300	43 820	4,55	65,9 %	24,6 %	7,7 %	3,8 %	
Site Donzelot	données non disponibles								
Site Loritz	données non disponibles								
Laxou + Maxéville (communes complètes)	9 700	19 820	39 140	4,04	62,2 %	28,9 %	9,4 %	4,5 %	
Laxou (commune complète)	10 150	22 230	43 900	4,33	62,4 %	30,8 %	7,2 %	3,5 %	
Maxéville (commune complète)	9 290	17 160	30 280	3,26	61,7 %	24,6 %	14,6 %	6,8 %	
MDS Vandoeuvre	9 790	20 640	38 630	3,95	59,4 %	34,7 %	8,4 %	3,8 %	
Vandœuvre-lès-Nancy	9 150	18 000	34 430	3,76	57,7 %	32,2 %	11,7 %	5,4 %	
Villers-lès-Nancy	13 380	25 590	43 980	3,29	61,7 %	38,1 %	4,1 %	1,8 %	
Meurthe-et-Moselle	11 390	21 790	37 510	3,29	58,1 %	29,0 %	6,0 %	2,7 %	
Grand Est	11 590	21 800	38 560	3,33	61,2 %	28,9 %	5,8 %	2,5 %	
France métropolitaine	11 620	21 930	39 600	3,41	65,1 %	28,3 %	5,8 %	2,5 %	

Taux de pauvreté des ménages

En 2019, environ 113 000 personnes vivent au-dessous du seuil de pauvreté monétaire dans le département, soit 1 102 euros par mois. Le taux de pauvreté s'établit ainsi à 15,0 % et diminue de 0,4 point sur un an. Il demeure néanmoins supérieur aux taux de pauvreté de la région Grand Est (14,7 %) et de France métropolitaine (14,5 %). Le taux de pauvreté est plus élevé dans les grands pôles urbains de la région et notamment à Mulhouse (33 %), Strasbourg (25 %), Reims (23 %), Metz (23 %) et Nancy (21 %). L'intensité de la pauvreté est de 21,6 %, plaçant la Meurthe-et-Moselle en 9^e position parmi l'ensemble des départements métropolitains.

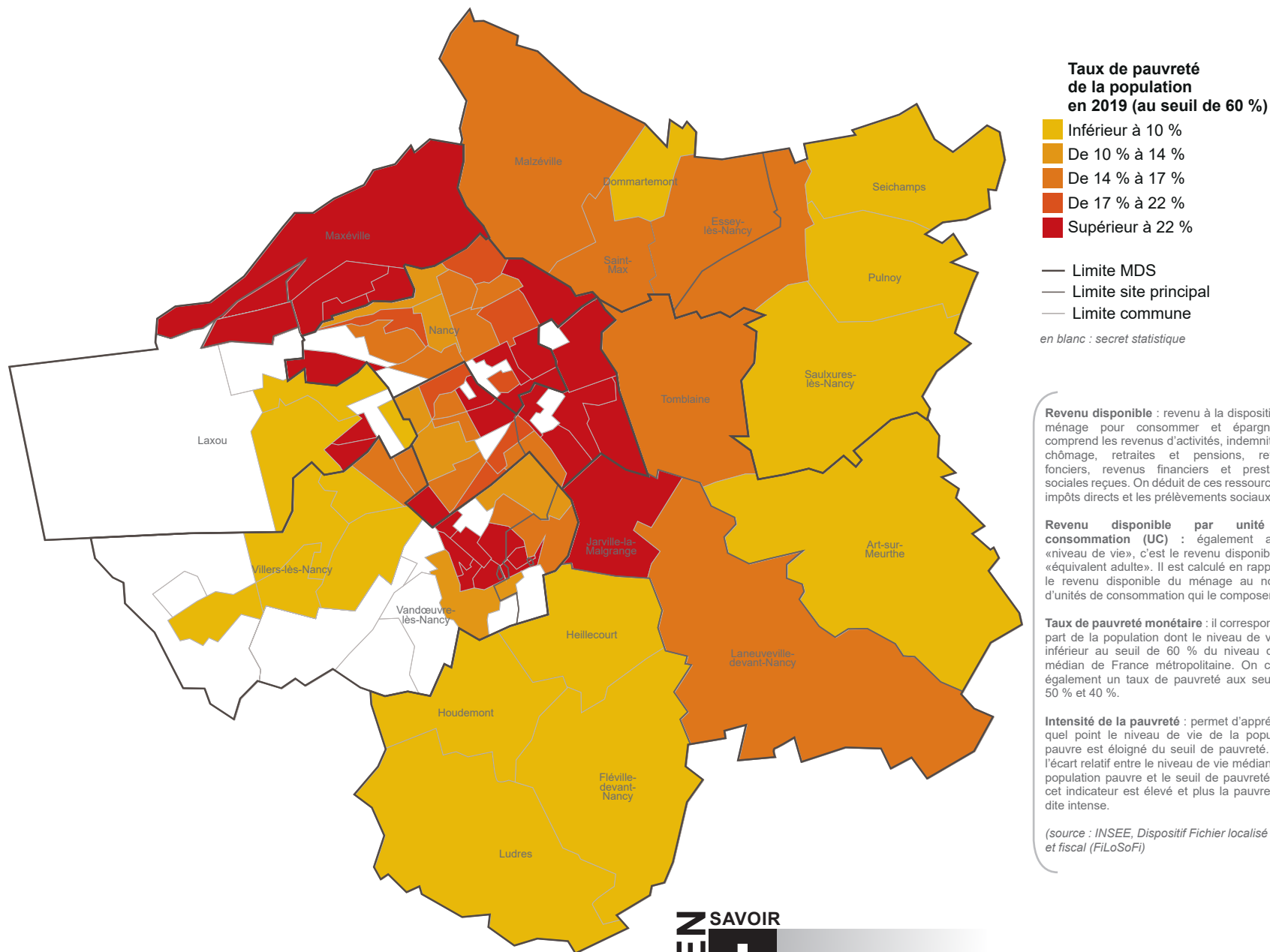

En 2019, 18,6 % des ménages du Grand Nancy vivent sous le seuil de pauvreté, un taux supérieur de près de 4 points à la moyenne départementale.

Le revenu médian des personnes pauvres sur le territoire est de 10 190 euros par an et par unité de consommation en 2019, soit 130 euros de moins que sur l'ensemble de la Meurthe-et-Moselle.

Les communes de Vandœuvre-lès-Nancy (taux de pauvreté de 29 %), Maxéville (28 %), Jarville-la-Malgrange (27 %), Nancy (21 %) et Laxou (20 %) concentrent les populations les plus précaires de l'agglomération. Toutes comptent au moins un quartier politique de la ville (QPV).

Les taux de pauvreté du territoire sont supérieurs aux moyennes départementale, régionale et nationale pour toutes les tranches d'âge à l'exception notable des plus de 75 ans dont le taux est de 7,8 % en 2019 (contre 8,7 % en moyenne départementale). 34,2 % des moins de 30 ans sont considérés comme pauvres sur le territoire contre 28,1 % au niveau départemental en 2019.

Évolution du niveau de vie médian des personnes pauvres (en €)

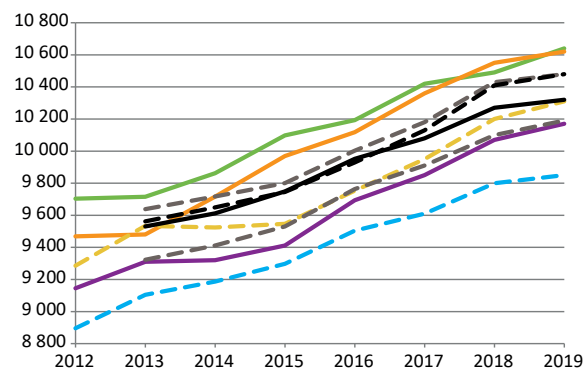

- Grand Nancy Nord-Est
- Grand Nancy Sud-Est
- Nancy (commune)
- Laxou + Maxéville (communes)
- Vandoeuvre
- Territoire Grand Nancy
- Meurthe-et-Moselle
- Grand Est
- France métropolitaine

Zone	En 2019		Seuil de 60 % (revenus disponibles)		
	Taux de pauvreté au seuil de 40 % (revenus disponibles)	Taux de pauvreté au seuil de 50 % (revenus disponibles)	Taux de pauvreté	Niveau de vie médian des personnes pauvres (en €)	Intensité de la pauvreté
Territoire de Longwy	8 %	13 %	20 %	9 589	0,272
MDS Longuyon-Villerupt	7 %	11 %	17 %	9 560	0,274
MDS Longwy-Mont-Saint-Martin	9 %	15 %	23 %	9 610	0,270
Territoire de Briey	5 %	9 %	15 %	10 233	0,222
MDS Briey-Joeuf	5 %	10 %	16 %	10 380	0,211
MDS Jarny-Piennes	5 %	9 %	15 %	10 110	0,232
Territoire Terres de Lorraine	5 %	6 %	10 %	10 830	0,178
MDS Colombey-Neuves-Maisons-Vézelize	5 %	5 %	8 %	10 920	0,171
MDS Terres Toulaises	5 %	7 %	12 %	10 720	0,186
Territoire Val de Lorraine	5 %	5 %	10 %	10 796	0,179
MDS Bassin de Pont-à-Mousson	5 %	6 %	12 %	10 790	0,180
MDS Bassin de Pompey	5 %	5 %	9 %	10 800	0,179
Territoire du Lunévillois	5 %	7 %	13 %	10 652	0,190
MDS Baccarat	5 %	9 %	16 %	10 520	0,200
MDS Lunéville	5 %	9 %	15 %	10 460	0,205
MDS Entre Sel et Eau	5 %	5 %	10 %	10 850	0,175
Territoire du Grand Nancy	5 %	12 %	19 %	10 190	0,226
MDS Grand Nancy Nord-Est	5 %	7 %	12 %	10 640	0,191
Site Driant-Malzéville	5 %	8 %	14 %	10 480	0,204
Site Porte Verte	5 %	5 %	8 %	10 920	0,170
MDS Grand Nancy Sud-Est	5 %	8 %	14 %	10 620	0,193
Site Jarville	6 %	13 %	21 %	10 430	0,208
Site Tomblaine	5 %	5 %	9 %	10 930	0,170
Nancy (commune complète)	7 %	14 %	21 %	9 850	0,252
Site Donzelot	données non disponibles				
Site Lortiz	données non disponibles				
Laxou + Maxéville (communes complètes)	7 %	15 %	25 %	10 310	0,216
Laxou (commune complète)	6 %	13 %	21 %	10 200	0,225
Maxéville (commune complète)	8 %	18 %	31 %	10 430	0,208
MDS Vandoeuvre	6 %	14 %	22 %	10 170	0,228
Vandœuvre-lès-Nancy	8 %	18 %	29 %	10 080	0,234
Villers-lès-Nancy	5 %	6 %	10 %	10 670	0,190
Meurthe-et-Moselle	5 %	9,0 %	15,0 %	10 320	0,216
Grand Est	5 %	8,5 %	14,7 %	10 480	0,203
France métropolitaine	5 %	8,4 %	14,5 %	10 480	0,204

Taux d'activité et taux d'emploi de la population

La population active âgée de 15 à 64 ans est de 334 000 personnes en Meurthe-et-Moselle (- 1,3 % en six ans), dont 173 000 hommes et 161 000 femmes. Elle regroupe 288 600 actifs ayant un emploi et 45 300 personnes au chômage. Le reste de la population âgée de 15 ans ou plus constitue la population dite inactive, c'est-à-dire les personnes ne travaillant pas et ne recherchant pas activement un emploi ou n'étant pas disponibles rapidement pour en occuper un.

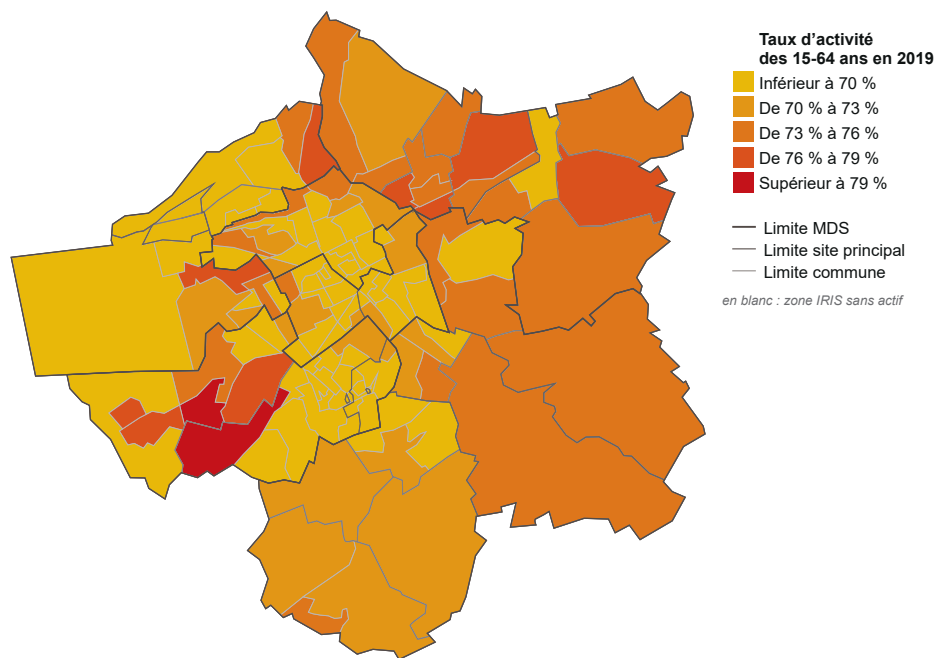

Le taux d'activité des personnes de 15 à 64 ans s'établit à 71,2 % en 2019 en Meurthe-et-Moselle, en hausse de près de 10 points au cours des trois dernières décennies mais en hausse de seulement 0,4 point par rapport à 2013. Cette augmentation est surtout portée par celle des seniors (53,8 % des 55-64 ans sont actifs), en lien avec l'allongement de la durée du travail.

Le taux d'activité du territoire est de 66,2 % en 2019, le plus faible du département, avec une différence de 4,5 points entre hommes (68,5 %) et femmes (64,0 %). Il est le plus bas pour les tranches d'âge des 15-24 ans (31,0 %) et des 25-54 ans (87,8 %). Il est en revanche le plus élevé du département en ce qui concerne les 55-64 ans : 59,6 %, soit six points de plus que la moyenne départementale. Les taux sont les plus faibles en coeur d'agglomération et les plus élevés dans les communes de la partie orientale du Grand Nancy.

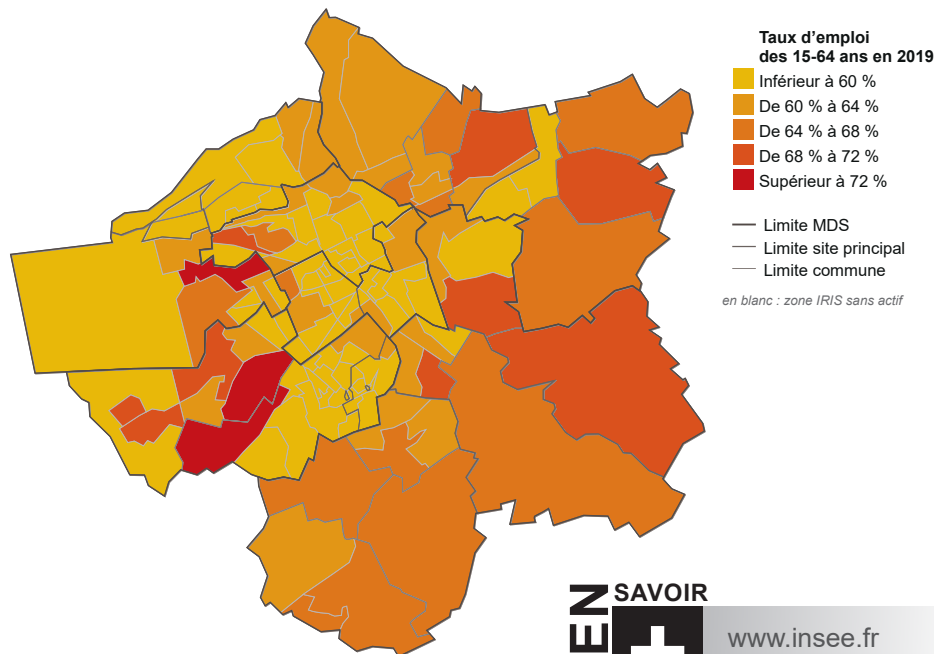

Dans le département, le taux d'emploi des personnes de 15 à 64 ans est de 61,6 % en 2019. Il est stable à ce niveau depuis une dizaine d'années, après une forte progression de 10 points entre 1990 et 2013.

À l'image du taux d'activité, le taux d'emploi du territoire est le plus faible de Meurthe-et-Moselle avec 55,7 % en 2019. La différence entre taux d'emploi des hommes (57,2 %) et taux d'emploi des femmes (54,3 %) est la plus faible du département avec moins de 3 points. Tout comme pour le taux d'activité, le taux d'emploi du Grand Nancy est le plus bas pour les tranches d'âge des 15-24 ans (22,5 %) et des 25-54 ans (75,0 %) tandis qu'il est le plus élevé concernant les 55-64 ans avec 53,0 %, soit cinq points de plus que la moyenne départementale.

Population active

Elle regroupe la population active occupée (appelée aussi « population active ayant un emploi ») et les chômeurs.

Population active occupée

Elle regroupe l'ensemble des personnes qui ont un emploi.

Taux d'activité

Rapport entre le nombre d'actifs (actifs occupés et chômeurs) et l'ensemble de la population correspondante.

Taux d'emploi

Rapport entre le nombre d'actifs occupés et l'ensemble de la population correspondante.

(source : INSEE)

Évolution du taux d'activité des 15-64 ans

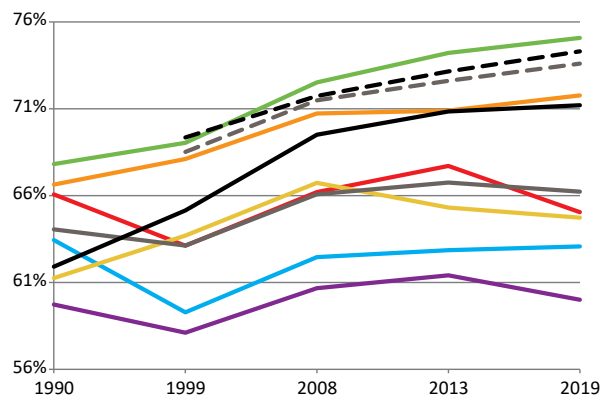

En 2019

Zone	Population totale de 15 à 64 ans	Population active de 15 à 64 ans	soit taux d'activité	Population active occupée de 15 à 64 ans	soit taux d'emploi
Territoire de Longwy	56 581	41 295	73,0 %	35 511	62,8 %
MDS Longuyon-Villerupt	23 804	17 612	74,0 %	15 484	65,0 %
MDS Longwy-Mont-Saint-Martin	32 777	23 682	72,3 %	20 028	61,1 %
Territoire de Briey	47 552	35 018	73,6 %	30 269	63,7 %
MDS Briey-Joeuf	21 062	15 495	73,6 %	13 261	63,0 %
MDS Jarny-Piennes	26 490	19 522	73,7 %	17 009	64,2 %
Territoire Terres de Lorraine	61 478	46 058	74,9 %	41 430	67,4 %
MDS Colombey-N.-Maisons-Vézelize	33 383	25 512	76,4 %	23 256	69,7 %
MDS Terres Toulaises	28 095	20 545	73,1 %	18 174	64,7 %
Territoire Val de Lorraine	65 553	49 564	75,6 %	43 894	67,0 %
MDS Bassin de Pont-à-Mousson	29 483	22 048	74,8 %	19 343	65,6 %
MDS Bassin de Pompey	36 070	27 516	76,3 %	24 551	68,1 %
Territoire du Lunévillois	63 806	46 761	73,3 %	40 595	63,6 %
MDS Baccarat	12 850	9 192	71,5 %	7 733	60,2 %
MDS Lunéville	20 413	14 834	72,7 %	12 670	62,1 %
MDS Entre Sel et Eau	30 542	22 735	74,4 %	20 192	66,1 %
Territoire du Grand Nancy	173 898	115 166	66,2 %	96 891	55,7 %
MDS Grand Nancy Nord-Est	25 501	19 146	75,1 %	16 666	65,4 %
Site Driant-Malzéville	16 002	12 006	75,0 %	10 363	64,8 %
Site Porte Verte	9 499	7 139	75,2 %	6 303	66,4 %
MDS Grand Nancy Sud-Est	26 171	18 782	71,8 %	16 570	63,3 %
Site Jarville	10 040	7 163	71,3 %	6 086	60,6 %
Site Tomblaine	16 131	11 619	72,0 %	10 484	65,0 %
MDS Nancy Nord	37 455	23 625	63,1 %	19 889	53,1 %
MDS Nancy Sud	36 155	23 519	65,1 %	19 436	53,8 %
Site Donzelot	26 169	17 260	66,0 %	14 362	54,9 %
Site Lortiz	9 986	6 259	62,7 %	5 074	50,8 %
MDS Plateau et Provinces	19 478	12 609	64,7 %	9 592	49,2 %
Site Champ-le-Boeuf	3 154	2 076	65,8 %	1 396	44,3 %
Site Laxou	7 788	5 466	70,2 %	4 617	59,3 %
Site Plateau de Haye	8 536	5 067	59,4 %	3 579	41,9 %
MDS Vandoeuvre	29 138	17 486	60,0 %	14 738	50,6 %
Vandœuvre-lès-Nancy	20 333	11 182	55,0 %	9 101	44,8 %
Villers-lès-Nancy	8 805	6 303	71,6 %	5 637	64,0 %
Meurthe-et-Moselle	468 867	333 861	71,2 %	288 591	61,6 %
Grand Est	3 502 365	2 577 548	73,6 %	2 233 384	63,8 %
France métropolitaine	40 475 554	30 075 213	74,3 %	26 180 810	64,7 %

Taux de chômage de la population

Le taux de chômage au sens du recensement permet d'estimer le chômage à un niveau géographique fin. Il est estimé à 13,6 % en Meurthe-et-Moselle en 2019, au même niveau qu'en 2013. Le nombre de chômeurs au sens du recensement (45 270) a diminué de 1,6 % entre 2013 et 2019, le nombre d'actifs dans le département chutant lui aussi au cours de cette période (- 1,3 %).

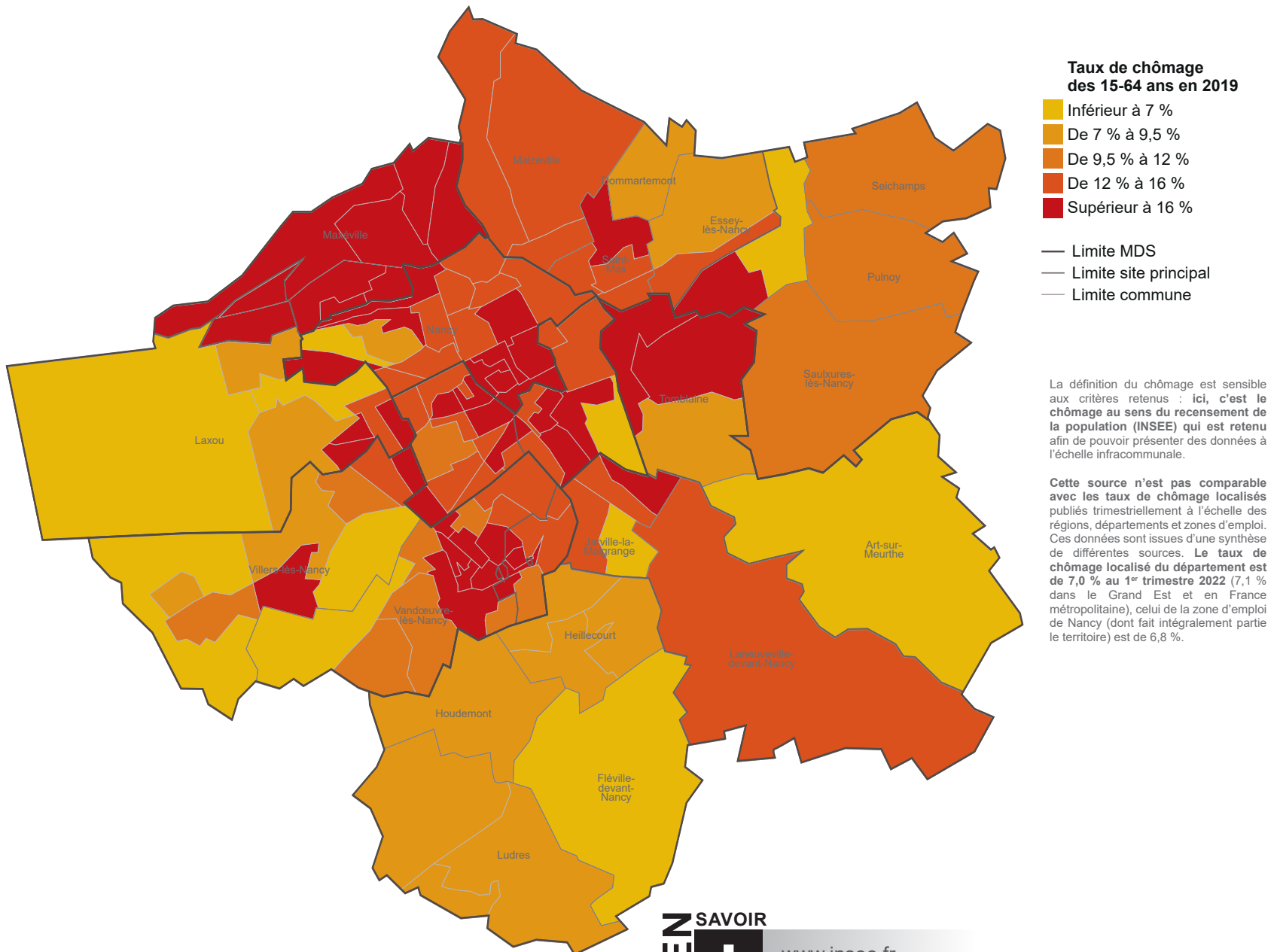

Les 18 275 chômeurs du territoire constituent 15,9 % de sa population active en 2019, soit **le taux de chômage le plus élevé du département**. Si le taux de chômage est sensiblement équivalent au niveau départemental pour les tranches d'âge des 15-24 ans (27,6 %) et des 55-64 ans (11,2 %), **il est particulièrement élevé concernant la tranche d'âge des 25-54 ans** (14,6 %, soit 2,6 points de plus que la moyenne meurthe-et-mosellane). A noter que le chômage des femmes (15,2 %) se situe à un niveau plus faible que celui des hommes (16,5 %), contrairement aux cinq autres territoires.

Les plus forts taux de chômage sont relevés dans les communes où se situent les quartiers prioritaires : 23,5 % à Maxéville ; 18,6 % à Vandœuvre-lès-Nancy ; 18,4 % à Laxou ; 17,7 % à Nancy ; 16,9 % à Jarville-la-Malgrange ; 15,3 % à Saint-Max ; 14,2 % à Malzéville ; 13,6 % à Essey-lès-Nancy.

Chômeur

Personne qui n'a pas d'emploi et qui en recherche un. La définition des chômeurs est extrêmement sensible aux critères retenus. La définition la plus couramment utilisée est celle « au sens du BIT ». Elle permet d'effectuer des comparaisons internationales.

Taux de chômage au sens du recensement

Pourcentage de chômeurs dans la population active (actifs occupés + chômeurs).

(source : INSEE)

Évolution du taux de chômage des 15-64 ans

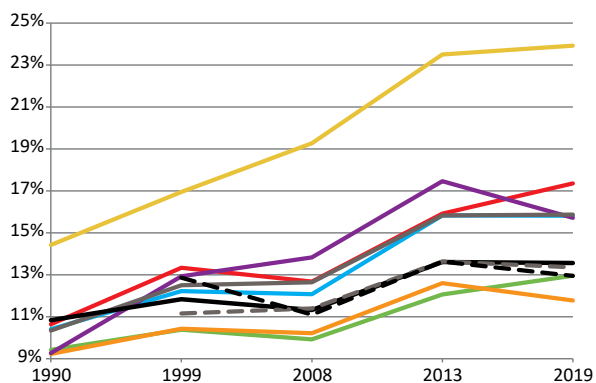

En 2019

Zone	Population active de 15 à 64 ans	Chômeurs de 15 à 64 ans	soit taux de chômage	dont taux de chômage hommes	dont taux de chômage femmes
Territoire de Longwy	41 295	5 783	14,0 %	14,0 %	14,1 %
MDS Longuyon-Villerupt	17 612	2 128	12,1 %	11,3 %	13,0 %
MDS Longwy-Mont-Saint-Martin	23 682	3 655	15,4 %	16,0 %	14,8 %
Territoire de Briey	35 018	4 748	13,6 %	12,2 %	15,1 %
MDS Briey-Joeuf	15 495	2 235	14,4 %	13,3 %	15,6 %
MDS Jarny-Piennes	19 522	2 514	12,9 %	11,2 %	14,7 %
Territoire Terres de Lorraine	46 058	4 627	10,0 %	10,0 %	10,1 %
MDS Colombey-N.-Maisons-Vézelize	25 512	2 257	8,8 %	9,0 %	8,7 %
MDS Terres Toulaises	20 545	2 371	11,5 %	11,3 %	11,8 %
Territoire Val de Lorraine	49 564	5 669	11,4 %	11,5 %	11,4 %
MDS Bassin de Pont-à-Mousson	22 048	2 705	12,3 %	11,9 %	12,7 %
MDS Bassin de Pompey	27 516	2 965	10,8 %	11,1 %	10,4 %
Territoire du Lunévillois	46 761	6 166	13,2 %	13,2 %	13,2 %
MDS Baccarat	9 192	1 459	15,9 %	15,4 %	16,4 %
MDS Lunéville	14 834	2 164	14,6 %	14,8 %	14,4 %
MDS Entre Sel et Eau	22 735	2 543	11,2 %	11,1 %	11,3 %
Territoire du Grand Nancy	115 166	18 275	15,9 %	16,5 %	15,2 %
MDS Grand Nancy Nord-Est	19 146	2 480	13,0 %	13,5 %	12,4 %
Site Driant-Malzéville	12 006	1 644	13,7 %	14,6 %	12,8 %
Site Porte Verte	7 139	836	11,7 %	11,7 %	11,8 %
MDS Grand Nancy Sud-Est	18 782	2 212	11,8 %	12,1 %	11,5 %
Site Jarville	7 163	1 077	15,0 %	15,0 %	15,0 %
Site Tomblaine	11 619	1 134	9,8 %	10,2 %	9,4 %
MDS Nancy Nord	23 624	3 736	15,8 %	16,1 %	15,5 %
MDS Nancy Sud	23 519	4 083	17,4 %	17,4 %	17,3 %
Site Donzelot	17 260	2 898	16,8 %	17,2 %	16,4 %
Site Loritz	6 259	1 184	18,9 %	18,1 %	19,8 %
MDS Plateau et Provinces	12 609	3 016	23,9 %	25,9 %	21,7 %
Site Champ-le-Boeuf	2 076	680	32,7 %	33,0 %	32,5 %
Site Laxou	5 466	849	15,5 %	16,0 %	15,0 %
Site Plateau de Haye	5 067	1 488	29,4 %	33,1 %	24,6 %
MDS Vandœuvre	17 486	2 748	15,7 %	16,6 %	14,8 %
Vandœuvre-lès-Nancy	11 182	2 082	18,6 %	19,5 %	17,7 %
Villers-lès-Nancy	6 303	666	10,6 %	11,1 %	10,0 %
Meurthe-et-Moselle	333 861	45 270	13,6 %	13,6 %	13,5 %
Grand Est	2 577 548	344 165	13,4 %	12,8 %	13,9 %
France métropolitaine	30 075 213	3 894 403	12,9 %	12,3 %	13,6 %

Caractéristiques des demandeurs d'emploi

En juin 2022	Nombre de DEFM ABC	Évolution annuelle	Sexe		Age			Ancienneté			Niveau de formation (du plus haut au plus faible niveau)				
			Hommes	Femmes	Moins de 25 ans	De 25 à 49 ans	50 ans et plus	Moins d'1 an	De 1 à 2 ans	2 ans et plus	Niveau I et II	Niveau III	Niveau IV	Niveau V et V bis	Niveau VI
Baccarat	1 574	- 8,4 %	48,9 %	51,1 %	12,4 %	53,7 %	33,9 %	45,9 %	18,0 %	36,1 %	7,1 %	8,4 %	21,3 %	49,7 %	13,4 %
Bassin de Pompey	3 675	- 7,9 %	47,9 %	52,1 %	11,5 %	59,1 %	29,4 %	48,6 %	18,6 %	32,7 %	13,4 %	13,3 %	23,9 %	39,9 %	9,4 %
Bassin de Pont-a-Mousson	3 304	- 8,0 %	49,8 %	50,2 %	12,9 %	59,5 %	27,6 %	51,5 %	18,0 %	30,5 %	11,6 %	14,2 %	24,2 %	41,2 %	8,8 %
Briey - Joeuf	2 585	- 12,6 %	48,3 %	51,7 %	11,1 %	58,0 %	30,9 %	49,4 %	18,1 %	32,5 %	8,1 %	11,1 %	24,2 %	47,3 %	9,2 %
Colombey - Neuves-Maisons - Vézelize	2 941	- 4,8 %	47,0 %	53,0 %	12,4 %	58,4 %	29,1 %	52,2 %	19,0 %	28,7 %	13,2 %	13,9 %	26,4 %	39,9 %	6,6 %
Entre Sel et Eau	2 959	- 9,0 %	46,7 %	53,3 %	13,9 %	57,0 %	29,1 %	48,1 %	18,9 %	33,1 %	9,6 %	13,1 %	24,0 %	44,9 %	8,3 %
Grand Nancy Nord-Est	3 097	- 6,9 %	47,1 %	52,9 %	10,0 %	62,3 %	27,7 %	48,4 %	18,1 %	33,5 %	16,2 %	14,9 %	24,6 %	36,1 %	8,1 %
Grand Nancy Sud-Est	2 820	- 10,2 %	48,7 %	51,3 %	12,1 %	58,9 %	28,9 %	50,4 %	18,2 %	31,4 %	16,1 %	15,1 %	22,5 %	36,7 %	9,5 %
Jamy - Piennes	2 806	- 8,5 %	44,9 %	55,1 %	12,5 %	58,4 %	29,1 %	50,5 %	18,1 %	31,4 %	8,1 %	10,5 %	26,3 %	47,5 %	7,6 %
Longuyon - Villerupt	2 162	- 15,4 %	53,1 %	46,9 %	10,3 %	58,0 %	31,6 %	48,7 %	20,2 %	31,1 %	7,8 %	9,7 %	24,1 %	44,1 %	14,2 %
Longwy - Mont-Saint-Martin	3 644	- 14,4 %	54,6 %	45,4 %	10,1 %	59,3 %	30,7 %	51,4 %	19,3 %	29,4 %	10,5 %	10,1 %	23,6 %	41,4 %	14,3 %
Lunéville	2 806	- 4,2 %	50,0 %	50,0 %	14,6 %	58,4 %	27,0 %	48,6 %	17,3 %	34,1 %	7,6 %	10,8 %	23,4 %	46,4 %	11,7 %
Laxou + Maxéville (communes complètes)	1 960	- 12,2 %	52,9 %	47,1 %	11,5 %	62,8 %	25,7 %	53,2 %	18,0 %	28,8 %	14,9 %	10,6 %	23,0 %	39,1 %	12,4 %
Nancy (commune complète)	8 348	- 11,5 %	54,4 %	45,6 %	14,0 %	63,8 %	22,2 %	54,5 %	17,1 %	28,5 %	27,7 %	14,8 %	23,4 %	25,7 %	8,3 %
Terres Toulaises	2 906	- 9,2 %	46,0 %	54,0 %	12,2 %	58,1 %	29,8 %	52,0 %	19,6 %	28,4 %	10,7 %	12,5 %	24,3 %	42,2 %	10,2 %
Vandœuvre-lès-Nancy	3 162	- 6,7 %	53,4 %	46,6 %	11,8 %	62,8 %	25,4 %	54,5 %	17,6 %	27,9 %	21,5 %	12,8 %	22,5 %	32,3 %	11,0 %

En juin 2022	Nombre de DEFM ABC	Évolution annuelle	Sexe		Age			Ancienneté			Niveau de formation (du plus haut au plus faible niveau)				
			Hommes	Femmes	Moins de 25 ans	De 25 à 49 ans	50 ans et plus	Moins d'1 an	De 1 à 2 ans	2 ans et plus	Niveau I et II	Niveau III	Niveau IV	Niveau V et V bis	Niveau VI
Driant - Malzéville	2 239	- 6,6 %	48,5 %	51,5 %	10,4 %	61,7 %	27,9 %	49,3 %	17,9 %	32,8 %	17,1 %	14,3 %	25,0 %	35,4 %	8,2 %
Porte Verte	858	- 7,7 %	43,6 %	56,4 %	9,0 %	63,9 %	27,2 %	46,3 %	18,6 %	35,1 %	14,0 %	16,6 %	23,4 %	37,8 %	8,0 %
Jarville-la-Malgrange	1 338	- 9,3 %	52,2 %	47,8 %	14,0 %	59,3 %	26,7 %	53,3 %	17,9 %	28,8 %	13,1 %	13,1 %	21,6 %	40,8 %	11,4 %
Tomblaine	1 483	- 11,0 %	45,6 %	54,4 %	10,5 %	58,5 %	31,0 %	47,7 %	18,5 %	33,7 %	18,9 %	16,9 %	23,3 %	33,1 %	7,8 %
Nancy (commune complète)	8 348	- 11,5 %	54,4 %	45,6 %	14,0 %	63,8 %	22,2 %	54,5 %	17,1 %	28,5 %	27,7 %	14,8 %	23,4 %	25,7 %	8,3 %
Laxou (commune complète)	1 011	- 14,5 %	54,2 %	45,8 %	12,3 %	61,4 %	26,2 %	54,3 %	18,4 %	27,3 %	18,1 %	12,0 %	21,0 %	36,6 %	12,3 %
Maxéville (commune complète)	950	- 9,5 %	51,5 %	48,5 %	10,6 %	64,2 %	25,2 %	52,0 %	17,6 %	30,3 %	11,5 %	9,2 %	25,2 %	41,8 %	12,5 %
Vandœuvre-lès-Nancy	2 447	- 6,4 %	54,8 %	45,2 %	11,8 %	63,7 %	24,6 %	54,9 %	17,5 %	27,6 %	19,6 %	11,9 %	23,0 %	33,2 %	12,2 %
Villers-lès-Nancy	715	- 7,7 %	48,8 %	51,2 %	11,9 %	59,9 %	28,3 %	53,0 %	18,0 %	28,8 %	27,8 %	15,8 %	20,7 %	28,8 %	6,9 %
Territoire du Grand Nancy	19 389	- 9,9 %	52,1 %	47,9 %	12,5 %	62,6 %	25,0 %	52,8 %	17,6 %	29,6 %	21,9 %	14,1 %	23,3 %	31,4 %	9,3 %
Meurthe-et-Moselle	50 757	- 9,6 %	50,1 %	49,9 %	12,3 %	59,9 %	27,8 %	51,0 %	18,2 %	30,7 %	14,6 %	12,7 %	23,9 %	38,9 %	9,9 %
Grand Est	414 871	- 8,9 %	49,2 %	50,8 %	11,9 %	59,7 %	28,4 %	51,4 %	48,6 %	nc	nc	nc	nc	nc	nc
France métropolitaine	5 074 872	- 9,1 %	48,2 %	51,8 %	11,6 %	60,4 %	28,0 %	52,5 %	47,5 %	nc	nc	nc	nc	nc	nc

nc : donnée non communiquée

Au 2^e trimestre 2022, le nombre de demandeurs d'emploi en fin de mois (DEFM) tenus de rechercher un emploi et sans activité (catégorie A) s'établit en moyenne sur le trimestre à 30 550 en Meurthe-et-Moselle. Ce nombre baisse de 1,4 % sur un trimestre et de 15,3 % sur un an (respectivement - 1,4 % et - 15,6 % dans le Grand Est). Le nombre de DEFM tenus de rechercher un emploi, ayant ou non exercé une activité (catégories A, B, C) s'établit en moyenne à 51 500 et baisse de 1,8 % sur un trimestre et de 9,5 % sur un an (respectivement - 1,8 % et - 8,8 % dans le Grand Est). Ces données sont corrigées des variations saisonnières, non comparables avec les données brutes des tableaux ci-contre.

19 389 DEFM sont inscrits à Pôle Emploi en catégories A, B ou C dans le Grand Nancy au 2^e trimestre 2022, **en baisse de 9,9 % sur un an**, (- 9,6 % en moyenne départementale) et en baisse de 3,5 % sur un trimestre (- 3,6 % en Meurthe-et-Moselle). Il s'agit ici de données brutes non corrigées des variations saisonnières.

DEFM Demandeur d'emploi en fin de mois
Personne inscrite à Pôle Emploi et ayant une demande en cours au dernier jour du mois. La publication des effectifs de DEFM se fait selon 5 catégories (A, B, C, D et E). Les A, B et C sont les demandeurs d'emploi tenus de faire des actes positifs de recherche d'emploi :

- sans emploi : A
- ayant exercé une activité réduite courte (78 heures ou moins dans le mois) : B
- ayant exercé une activité réduite longue (plus de 78 heures dans le mois) : C

(source : INSEE)

Évolution de la part de DEFM de catégorie ABC au 4^e trimestre rapportée à la population active âgée de 15 à 64 ans

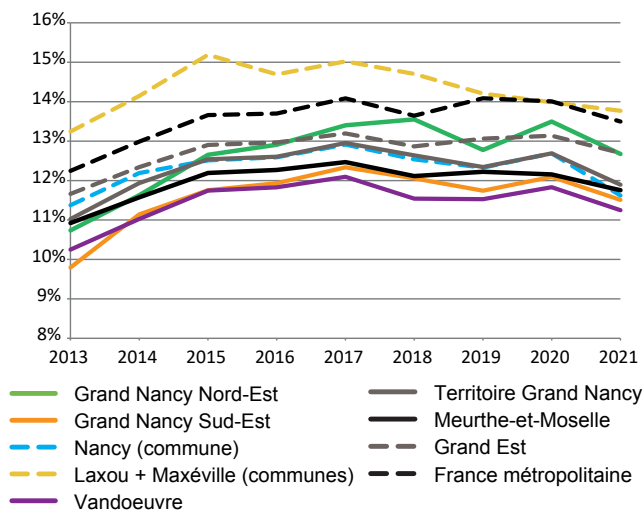

Zone	Nombre de DEFM de catégorie ABC (données brutes)							Évolution trimestrielle
	décembre 2016	décembre 2017	décembre 2018	décembre 2019	décembre 2020	décembre 2021	juin 2022	
Territoire de Longwy	6 934	6 933	6 678	6 441	6 835	6 328	5 807	- 6,2 %
MDS Longuyon-Villerupt	2 526	2 452	2 400	2 349	2 531	2 401	2 162	- 6,7 %
MDS Longwy-Mont-Saint-Martin	4 408	4 481	4 278	4 092	4 304	3 927	3 645	- 5,8 %
Territoire de Briey	6 243	6 322	6 003	5 823	6 166	5 785	5 390	- 5,2 %
MDS Briey-Joeuf	2 938	3 125	2 923	2 880	2 993	2 788	2 584	- 5,1 %
MDS Jarny-Piennes	3 305	3 197	3 080	2 943	3 173	2 997	2 806	- 5,3 %
Territoire Terres de Lorraine	6 652	6 705	6 510	6 268	6 557	6 185	5 847	- 3,1 %
MDS Colombey-N.-Maisons-Vézelise	3 351	3 373	3 193	3 067	3 242	3 068	2 941	- 2,5 %
MDS Terres Toulaises	3 301	3 332	3 317	3 201	3 315	3 117	2 906	- 3,6 %
Territoire Val de Lorraine	7 730	8 010	7 745	7 483	7 812	7 369	6 979	- 2,0 %
MDS Bassin de Pont-à-Mousson	3 665	3 780	3 655	3 560	3 692	3 472	3 304	- 1,8 %
MDS Bassin de Pompey	4 065	4 230	4 090	3 923	4 120	3 897	3 675	- 2,2 %
Territoire du Lunévillois	8 496	8 554	8 398	7 934	8 125	7 767	7 339	- 2,7 %
MDS Baccarat	1 908	1 978	1 883	1 750	1 781	1 659	1 574	- 2,8 %
MDS Lunéville	3 127	3 135	3 133	2 957	2 943	2 935	2 806	- 1,6 %
MDS Entre Sel et Eau	3 461	3 441	3 382	3 227	3 401	3 173	2 959	- 3,8 %
Territoire du Grand Nancy	21 983	22 664	21 971	21 413	21 988	20 681	19 389	- 3,5 %
MDS Grand Nancy Nord-Est	3 202	3 326	3 388	3 248	3 401	3 232	3 097	- 2,8 %
Site Driant-Malzéville	2 374	2 415	2 490	2 361	2 439	2 347	2 239	- 2,6 %
Site Porte Verte	828	911	898	887	962	885	858	- 3,3 %
MDS Grand Nancy Sud-Est	3 216	3 316	3 214	3 120	3 189	3 012	2 821	- 3,9 %
Site Jarville	1 541	1 571	1 502	1 417	1 472	1 440	1 338	- 5,4 %
Site Tomblaine	1 675	1 745	1 712	1 703	1 717	1 572	1 483	- 2,6 %
Nancy (commune complète)	9 731	10 024	9 645	9 413	9 745	8 960	8 348	- 3,4 %
Site Donzelot	données non disponibles							
Site Loritz	données non disponibles							
Laxou + Maxéville (communes complètes)	2 391	2 454	2 344	2 264	2 216	2 200	1 961	- 6,9 %
Laxou (commune complète)	1 288	1 376	1 262	1 218	1 168	1 171	1 011	- 8,4 %
Maxéville (commune complète)	1 103	1 078	1 082	1 046	1 048	1 029	950	- 5,3 %
MDS Vandœuvre	3 443	3 544	3 380	3 368	3 437	3 277	3 162	- 2,0 %
Vandœuvre-lès-Nancy	2 657	2 699	2 598	2 588	2 655	2 540	2 447	- 1,9 %
Villers-lès-Nancy	786	845	782	780	782	737	715	- 2,2 %
Meurthe-et-Moselle	58 301	59 224	57 451	55 384	57 494	54 127	50 757	- 3,6 %
Grand Est	462 939	468 818	458 878	444 137	465 359	441 257	414 871	- 3,7 %
France métropolitaine	5 547 758	5 697 102	5 681 139	5 516 136	5 781 757	5 432 676	5 074 872	- 3,8 %

Mode de transport des actifs occupés

En 2019 en Meurthe-et-Moselle, 78 % des actifs en emploi qui déclarent se déplacer pour rejoindre leur lieu de travail utilisent leur voiture, 10 % prennent les transports en commun et 8 % ont recours aux modes de transport doux (marche, vélo, trottinette...).

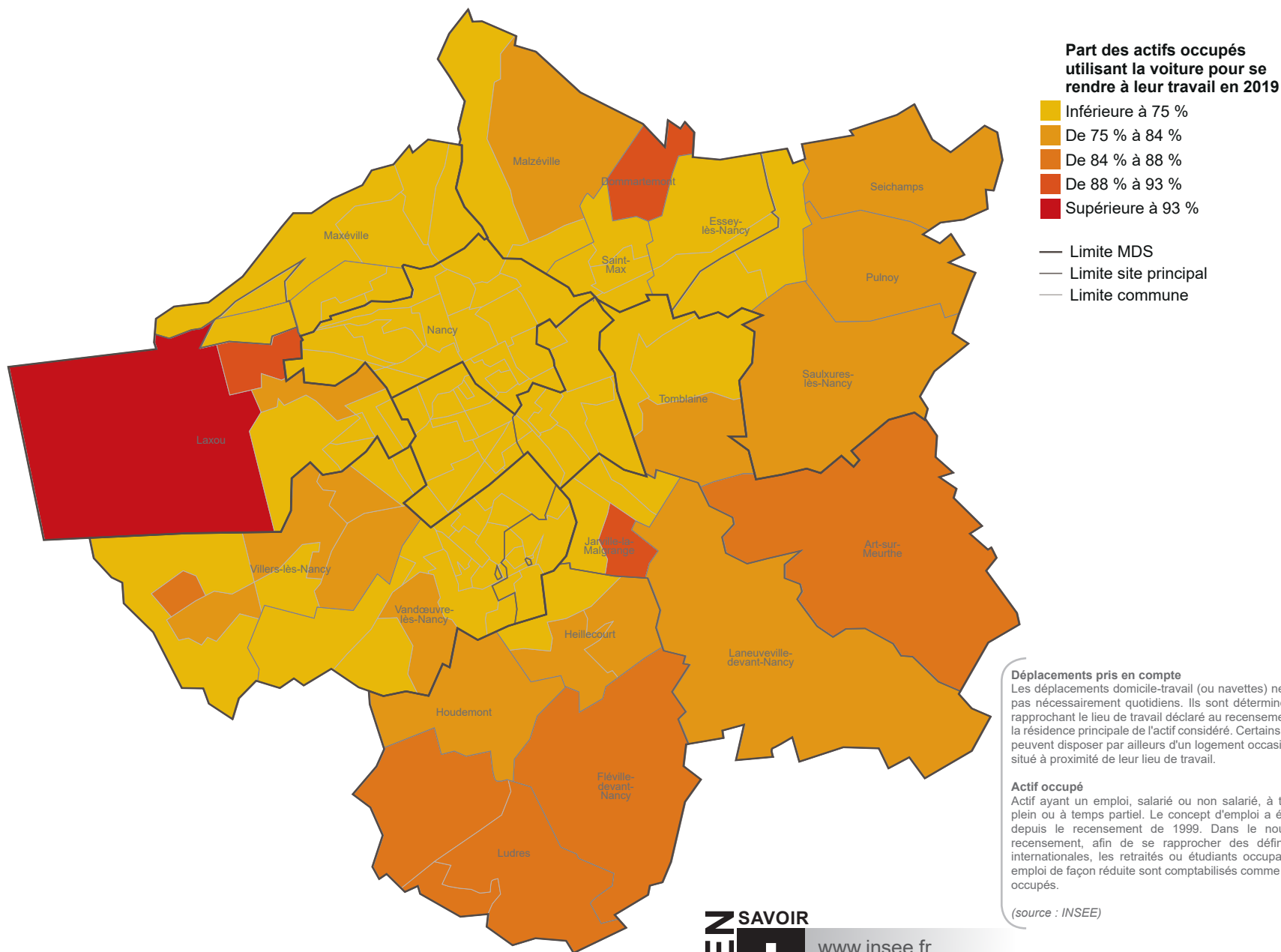

La voiture demeure le mode de transport privilégié pour aller travailler quelle que soit la distance parcourue. Sa part continue de progresser (+ 7 points en vingt ans) au détriment des autres modes de transport, à l'exception des transports en commun dont la part modale se stabilise autour de 10 %.

Dans le Grand Nancy, le recours aux transports en commun est plus élevé que dans le reste du département, ceux-ci étant empruntés par 17,7 % des actifs pour se rendre sur leur lieu de travail.

Du fait des distances moindres à parcourir pour accéder à l'emploi, la voiture est moins utilisée dans le territoire et ne concerne « que » 64 % des actifs occupés, avec des taux plus élevés toutefois dans les zones les plus éloignées du centre de Nancy.

Le recours aux modes de transport doux (marche à pied, roller, trottinette, vélo) est spécifique aux petites et très petites distances. 15 % des actifs occupés du Grand Nancy les utilisent quotidiennement, soit près de 15 000 personnes. Dans la MDS Nancy Nord, ce sont même 26 % des actifs occupés qui utilisent des modes de transport doux.

Évolution de la part des actifs occupés utilisant la voiture pour se rendre sur leur lieu de travail

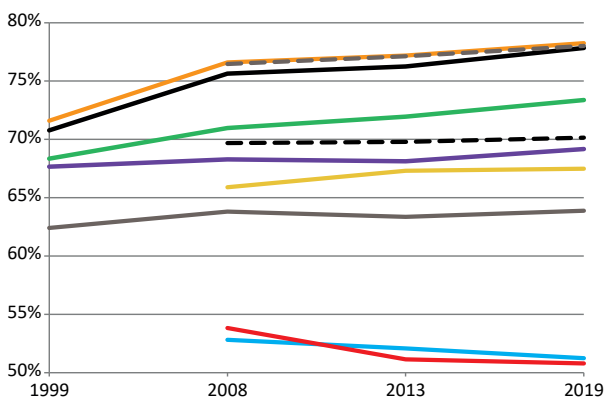

En 2019	Mode de transport des actifs occupés					
	Pas de transport	Marche à pied, roller, trottinette	Vélo	Deux roues motorisé	Voiture, camion, fourgonnette	Transports en commun
Territoire de Longwy	2,2 %	3,2 %	0,1 %	0,4 %	84,7 %	9,3 %
MDS Longuyon-Villerupt	2,6 %	3,1 %	0,2 %	0,3 %	86,9 %	7,0 %
MDS Longwy-Mont-Saint-Martin	2,0 %	3,3 %	0,1 %	0,4 %	82,9 %	11,1 %
Territoire de Brie	3,3 %	3,6 %	0,4 %	0,5 %	89,4 %	2,8 %
MDS Brie-Joeuf	2,8 %	3,5 %	0,3 %	0,5 %	90,0 %	2,8 %
MDS Jarny-Piennes	3,7 %	3,6 %	0,4 %	0,5 %	89,0 %	2,8 %
Territoire Terres de Lorraine	3,8 %	4,1 %	0,7 %	0,8 %	86,8 %	3,8 %
MDS Colombey-N.-Maisons-Vézelize	3,6 %	3,7 %	0,5 %	0,8 %	88,1 %	3,3 %
MDS Terres Toulaises	4,0 %	4,7 %	0,9 %	0,7 %	85,2 %	4,5 %
Territoire Val de Lorraine	3,7 %	4,0 %	1,0 %	0,8 %	83,5 %	7,1 %
MDS Bassin de Pont-à-Mousson	3,6 %	5,1 %	1,5 %	0,8 %	80,4 %	8,6 %
MDS Bassin de Pompey	3,8 %	3,1 %	0,5 %	0,7 %	86,0 %	5,9 %
Territoire du Lunévillois	4,4 %	5,9 %	1,2 %	0,7 %	81,3 %	6,5 %
MDS Baccarat	6,1 %	7,9 %	1,3 %	0,7 %	80,9 %	3,1 %
MDS Lunéville	4,7 %	7,3 %	1,7 %	0,8 %	78,1 %	7,4 %
MDS Entre Sel et Eau	3,6 %	4,2 %	0,8 %	0,7 %	83,5 %	7,3 %
Territoire du Grand Nancy	2,8 %	11,7 %	3,2 %	0,7 %	63,9 %	17,7 %
MDS Grand Nancy Nord-Est	2,7 %	5,0 %	2,6 %	0,9 %	73,4 %	15,4 %
Site Driant-Malzéville	2,4 %	6,3 %	2,8 %	1,0 %	69,3 %	17,9 %
Site Porte Verte	3,2 %	2,8 %	2,4 %	0,7 %	80,2 %	11,3 %
MDS Grand Nancy Sud-Est	2,5 %	3,9 %	1,8 %	1,0 %	78,3 %	12,5 %
Site Jarville	2,4 %	4,4 %	2,5 %	1,4 %	72,0 %	17,3 %
Site Tomblaine	2,5 %	3,5 %	1,4 %	0,8 %	81,9 %	9,8 %
MDS Nancy Nord	3,2 %	21,0 %	4,9 %	0,4 %	51,2 %	19,3 %
MDS Nancy Sud	2,6 %	18,7 %	4,4 %	0,6 %	50,8 %	23,0 %
Site Donzelot	2,6 %	18,3 %	4,8 %	0,6 %	50,0 %	23,8 %
Site Loritz	2,6 %	19,8 %	3,3 %	0,6 %	53,1 %	20,7 %
MDS Plateau et Provinces	2,6 %	8,1 %	1,8 %	1,2 %	67,5 %	18,7 %
Site Champ-le-Boeuf	2,3 %	8,2 %	0,4 %	2,3 %	63,3 %	23,3 %
Site Laxou	1,9 %	8,2 %	2,7 %	1,0 %	71,2 %	14,8 %
Site Plateau de Haye	3,6 %	7,8 %	1,3 %	1,0 %	64,2 %	22,0 %
MDS Vandœuvre	3,0 %	8,8 %	2,5 %	0,6 %	69,2 %	16,0 %
Vandœuvre-lès-Nancy	3,3 %	10,2 %	2,2 %	0,5 %	64,8 %	19,0 %
Villers-lès-Nancy	2,5 %	6,5 %	3,0 %	0,7 %	76,2 %	11,2 %
Meurthe-et-Moselle	3,3 %	6,7 %	1,5 %	0,7 %	77,8 %	9,9 %
Grand Est	4,0 %	6,2 %	2,8 %	0,8 %	78,0 %	8,2 %
France métropolitaine	4,2 %	6,1 %	2,3 %	1,8 %	70,1 %	15,5 %

Allocataires RSA

Au 31 décembre 2021, 31 446 foyers allocataires ont un droit payable ou suspendu au RSA auprès de la CAF dans le département, en augmentation de 1,9 % en un an. Parmi eux, 21 401 foyers ont un droit payable et perçoivent effectivement le RSA à cette date (- 4,9 % en un an). En incluant les enfants et les conjoints des personnes en droit payable, 42 341 personnes sont couvertes par le RSA à cette date, soit 5,8 % de la population départementale.

En rapportant à la population âgée de 15 à 64 ans, **le taux d'allocataires ayant un droit payable au RSA auprès de la CAF en décembre 2021 est de 4,6 %** alors qu'il est compris entre 4,0 et 4,2 % dans la région Grand Est et sur l'ensemble de la France métropolitaine.

Part d'allocataires ayant un droit versable au RSA au 31/12/2021 parmi la population âgée de 15 à 64 ans

- Inférieure à 5 %
- De 5 % à 10 %
- De 10 % à 15 %
- De 15 % à 20 %
- Supérieure à 20 %

- Limite MDS
- Limite site principal
- Limite commune

en blanc : zones IRIS sans allocataire RSA

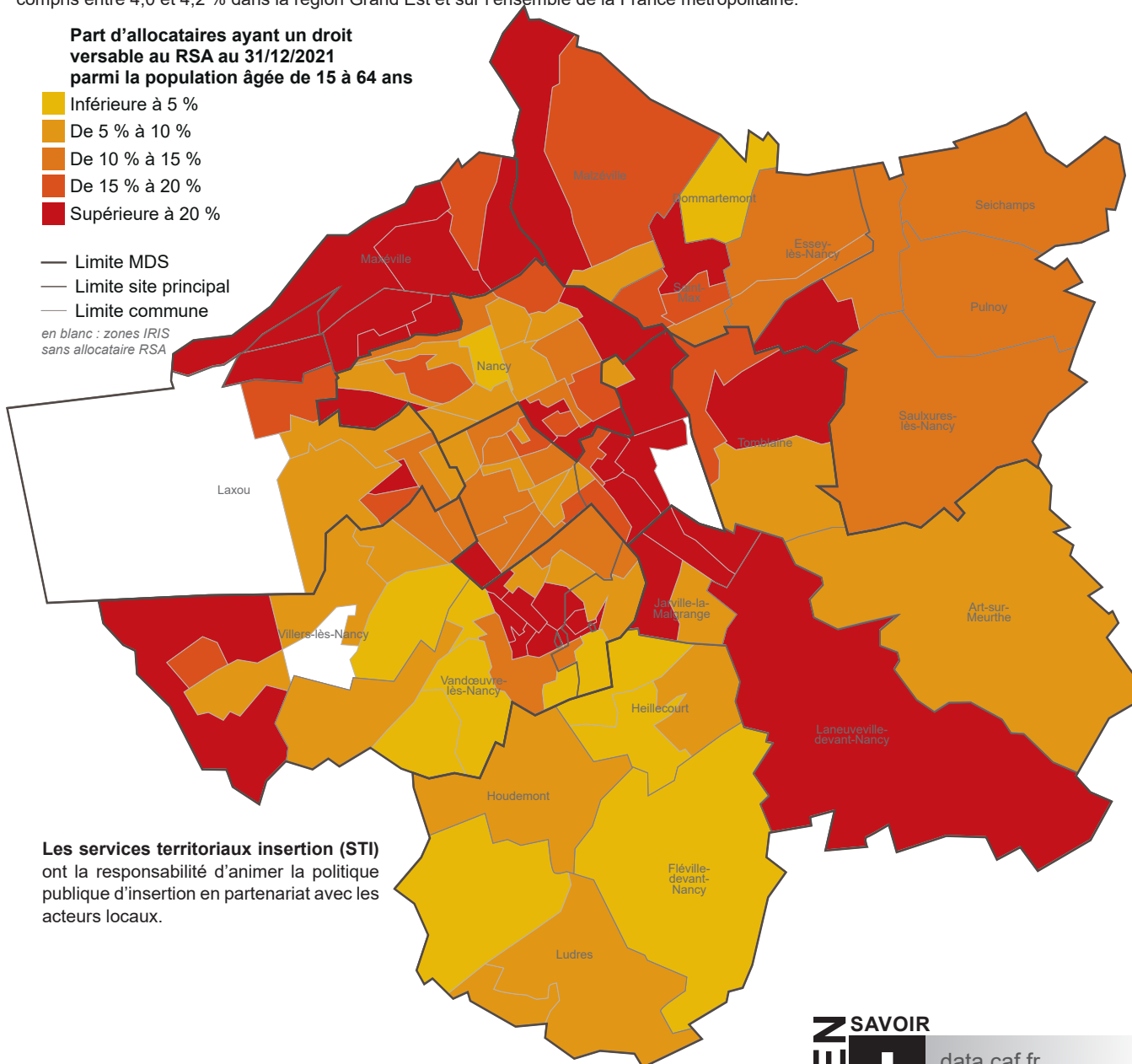

10 461 foyers allocataires ont un droit payable auprès de la CAF dans le Grand Nancy en décembre 2021, en diminution de 5,1 % en un an. On dénombre en moyenne 60 allocataires du RSA pour 1 000 personnes âgées de 15 à 64 ans, soit **le taux de couverture le plus élevé du département**.

Les taux de couverture les plus élevés se retrouvent dans les quartiers prioritaires du territoire, notamment les QPV de la Californie, de Saint-Michel Jéricho et les deux QPV du Plateau de Haye.

Les services territoriaux insertion (STI) ont la responsabilité d'animer la politique publique d'insertion en partenariat avec les acteurs locaux.

Revenu de Solidarité Active

Le RSA est une allocation visant à garantir un revenu minimum de ressources aux bénéficiaires, mais c'est aussi un dispositif d'accompagnement social et professionnel pour faciliter l'accès à l'emploi ou consolider les capacités professionnelles de ceux qui sont sans activité, ou qui ne tirent de leur activité que des ressources limitées.

Le RSA, dit « socle », financé par les départements, est un revenu minimum qui s'adresse aux personnes dont l'ensemble des ressources est inférieur à un montant forfaitaire révisé chaque année et dépendant de la composition du ménage. Le RSA socle peut être majoré pour les personnes élevant seules de jeunes enfants.

Jusqu'en 2015, le RSA « activité », financé par l'État, s'adressait aux foyers ayant des revenus compris entre le montant forfaitaire et un revenu garanti. Depuis le 1^{er} janvier 2016, le RSA activité a fusionné avec la prime pour l'emploi pour devenir la prime d'activité.

Foyer RSA

Le foyer se compose du demandeur et éventuellement de son conjoint et de ses enfants sous certaines conditions. Les personnes couvertes par le dispositif RSA sont l'allocataire, son conjoint/concubin/pacsé éventuel et l'ensemble des enfants et autres personnes à charge au sens du RSA (c'est-à-dire remplissant les conditions précises d'éligibilité).

On distingue :

- les foyers d'allocataires en droit versable (ou droit payable) qui remplissent toutes les conditions nécessaires au calcul du montant de la prestation : le RSA est effectivement versé.

- Les foyers d'allocataires en droit suspendu qui possèdent un droit au RSA mais pour lesquels la prestation n'est pas versée pour divers motifs : absence de déclaration de ressources, décision du Département, montant de ressources supérieur au revenu garanti...

Les foyers en droit versable et foyers en droit suspendu constituent l'ensemble des foyers bénéficiaires.

(sources : DREES ; CAF 54)

Évolution du nombre de ménages allocataires du RSA (CAF) en droit payable au 31 décembre, pour 1 000 personnes de 15-64 ans

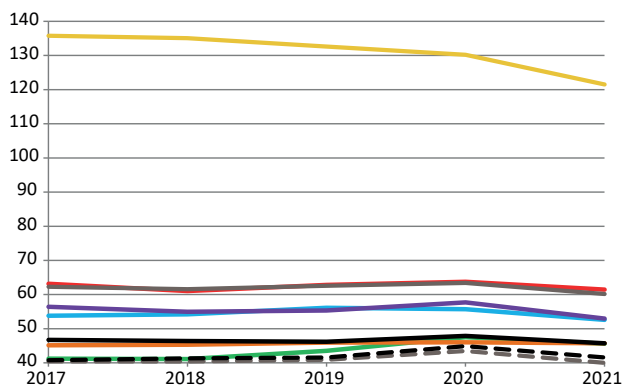

— Grand Nancy Nord-Est	— Vandoeuvre
— Grand Nancy Sud-Est	— Territoire Grand Nancy
— Nancy Nord	— Meurthe-et-Moselle
— Nancy Sud	- - - Grand Est
— Plateau et Provinces	- - - France métropolitaine

RSA au 31 décembre 2021	Ménages allocataires CAF en droit payable ou suspendu		Ménages allocataires CAF en droit payable			
	Zone	Nombre	pour 1 000 personnes de 15-64 ans	Nombre	pour 1 000 personnes de 15-64 ans	% 2 ans d'ancienneté ou plus
Territoire de Longwy	3 223	57,0	2 366	41,8	76,6 %	4,9 %
MDS Longuyon-Villerupt	986	41,4	727	30,5	77,6 %	3,3 %
MDS Longwy-Mont-Saint-Martin	2 237	68,2	1 639	50,0	76,1 %	6,0 %
Territoire de Briey	2 764	58,1	1 820	38,3	77,3 %	4,7 %
MDS Briey-Joeuf	1 497	71,1	997	47,3	77,3 %	5,8 %
MDS Jarny-Piennes	1 267	47,8	823	31,1	77,3 %	3,9 %
Territoire Terres de Lorraine	2 874	46,7	1 804	29,3	76,6 %	3,7 %
MDS Colombey-N.-Maisons-Vézelize	1 245	37,3	733	22,0	75,7 %	2,6 %
MDS Terres Toulaises	1 629	58,0	1 071	38,1	77,2 %	5,0 %
Territoire Val de Lorraine	3 294	50,2	2 056	31,4	76,0 %	3,9 %
MDS Bassin de Pont-à-Mousson	1 601	54,3	997	33,8	76,8 %	4,4 %
MDS Bassin de Pompey	1 693	46,9	1 059	29,4	75,2 %	3,6 %
Territoire du Lunévillois	4 074	63,8	2 796	43,8	78,7 %	5,6 %
MDS Baccarat	885	68,9	626	48,7	79,9 %	6,4 %
MDS Lunéville	1 710	83,8	1 182	57,9	78,3 %	7,5 %
MDS Entre Sel et Eau	1 479	48,4	988	32,3	78,5 %	4,0 %
Territoire du Grand Nancy	15 217	87,5	10 461	60,2	79,3 %	8,3 %
MDS Grand Nancy Nord-Est	1 824	71,5	1 163	45,6	76,1 %	5,7 %
Site Driant-Malzéville	1 134	70,9	743	46,4	75,3 %	6,3 %
Site Porte Verte	690	72,6	420	44,2	77,5 %	4,8 %
MDS Grand Nancy Sud-Est	1 815	69,4	1 197	45,7	81,0 %	6,3 %
Site Jarville	1 152	114,7	777	77,4	82,8 %	11,2 %
Site Tomblaine	663	41,1	420	26,0	77,8 %	3,3 %
MDS Nancy Nord	2 956	78,9	1 970	52,6	75,2 %	6,4 %
MDS Nancy Sud	3 235	89,5	2 221	61,4	78,0 %	8,3 %
Site Donzelot	2 003	76,5	1 357	51,9	79,5 %	6,8 %
Site Loritz	1 233	123,4	864	86,5	75,6 %	12,4 %
MDS Plateau et Provinces	3 017	154,9	2 367	121,5	85,0 %	18,9 %
Site Champ-le-Boeuf	610	193,4	457	144,8	86,8 %	19,8 %
Site Laxou	640	82,2	428	54,9	76,3 %	7,8 %
Site Plateau de Haye	1 768	207,1	1 483	173,7	87,0 %	28,6 %
MDS Vandoeuvre	2 369	81,3	1 543	53,0	79,0 %	7,8 %
Vandoeuvre-lès-Nancy	1 947	95,8	1 274	62,7	80,1 %	9,8 %
Villers-lès-Nancy	422	47,9	269	30,6	73,6 %	3,5 %
Meurthe-et-Moselle	31 446	67,1	21 303	45,4	78,2 %	5,9 %
Grand Est	nc	nc	141 879	40,5	nc	5,2 %
France métropolitaine	nc	nc	1 699 249	42,0	nc	5,2 %

nc : donnée non communiquée

Accès aux droits et aux services publics

Le Département est présent sur le terrain à travers de nombreux points d'accueil du public. Les services administratifs sont implantés à Nancy mais également sur les territoires via notamment les 6 Maisons du Département (MDD), les 17 Maisons Départementales des Solidarités (MDS) composées de 36 sites principaux et 43 points d'accueil, les collèges publics ou encore les unités du Réseau Éducatif de Meurthe-et-Moselle (REMM).

D'autres services publics en matière d'emploi, de santé et d'action sociale sont proposés par les services de l'État et les partenaires de la collectivité et viennent compléter l'offre de services départementale.

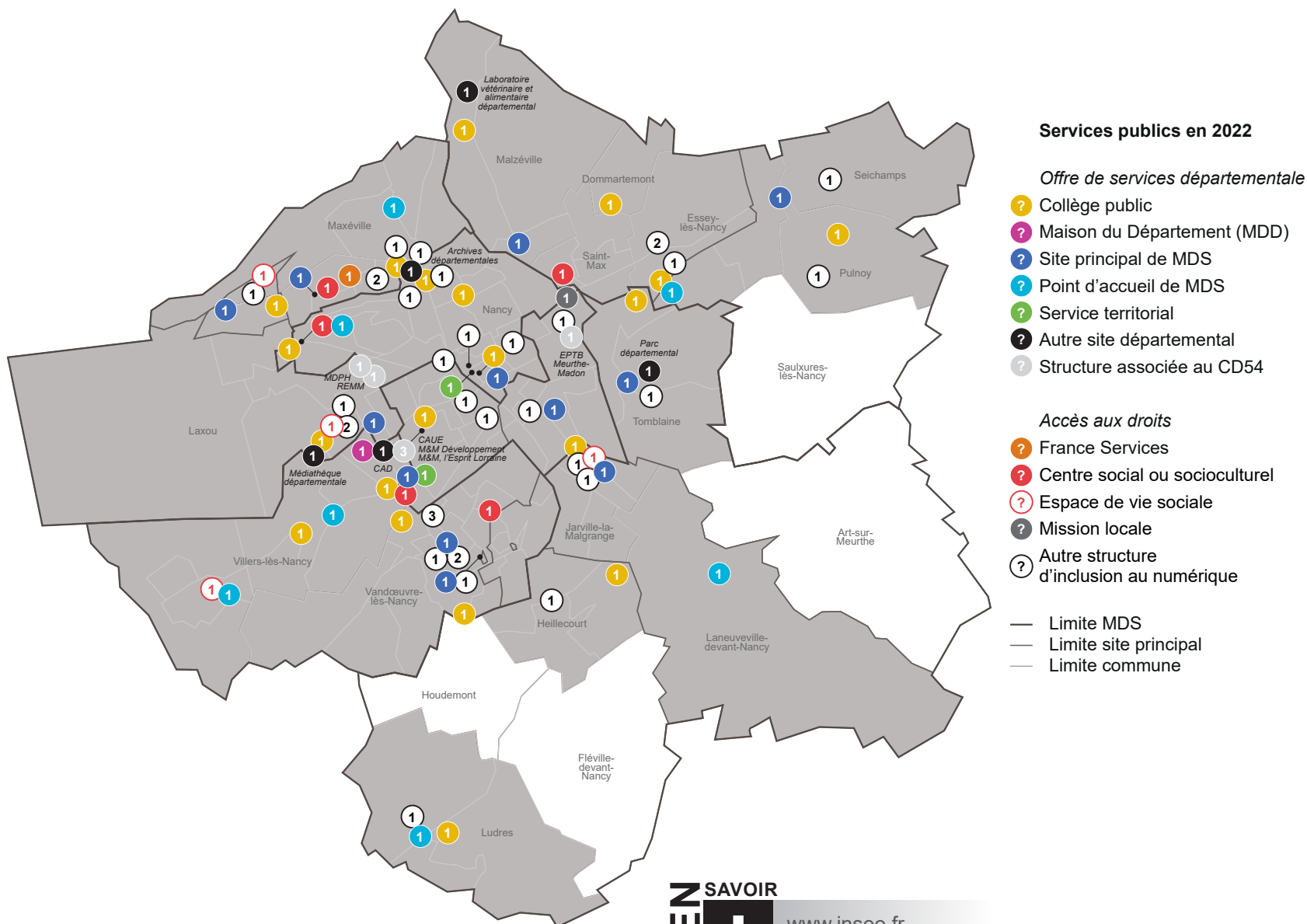

Outre les services départementaux territorialisés, **plusieurs structures permettent à la population d'accéder à leurs droits avec pour objectif de pallier à la fracture numérique et de favoriser l'inclusion sociale.**

• **Le réseau France Services accompagne la population dans ses démarches administratives du quotidien.** On recense 23 structures France Services dans le département dont celle de Nancy-Plateau de Haye, la seule du territoire.

• **L'animation de la vie sociale s'appuie sur des équipements de proximité : les centres sociaux et les espaces de vie sociale (EVS).** Ces structures sont à vocation globale, familiale et intergénérationnelle et accueillent toute la population en veillant à la mixité sociale. Si le nombre de centres sociaux est stable depuis de nombreuses années (12 dans le département dont 5 dans le Grand Nancy), celui des EVS est en forte progression : on en dénombre 25 à ce jour dont 4 sur le territoire.

• **Les missions locales soutiennent les jeunes dans leur recherche d'emploi ainsi que dans leurs démarches d'orientation professionnelle, d'accès à la formation, à la santé, au logement, aux droits...** On en compte six en Meurthe-et-Moselle dont la Maison de l'Emploi et Mission locale du Grand Nancy.

• **D'autres structures participent à la réduction de la fracture numérique :** associations, communes, EPCI, CCAS et CIAS, médiathèques... Sur le territoire, de nombreuses associations (Amitiés Tsiganes, ARS, AD2S, Jeunes et Cité, Croix Rouge, Secours Populaire, Tremplin...), la CARSAT, la CPAM, la CAF, des CCAS, mairies, MJC et autres fédérations d'éducation populaire oeuvrent à combattre l'illectronisme et à permettre l'accès au numérique.

Base permanente des équipements

Elle est destinée à fournir le niveau d'équipements et de services rendus sur un territoire à la population. Cette base permet de produire différentes données, comme la présence ou l'absence d'un équipement, la densité d'un équipement ou un indicateur de disponibilité d'un équipement du point de vue des habitants, toutes ces données étant rapportées à une zone géographique qui peut être infracommunale.

Un équipement est un service, marchand ou non, accessible à la population. Il est répertorié dans la BPE au 1^{er} janvier de chaque année. Ce peut être un aménagement (gare, aéroport, etc.), une infrastructure (gymnase, piscine, etc.) ou un service (commerce, banque, tribunal, etc.).

Les services et équipements sont regroupés en types d'équipements. Il en existe 188 dans la BPE 2021 répartis dans 7 domaines :

- les services aux particuliers
- les commerces
- l'enseignement
- la santé et l'action sociale
- les transports et déplacements
- les sports, les loisirs et la culture
- le tourisme.

(source : INSEE)

En 2021	Nombre de services publics (hors services sociaux du Département)							
	Zone	Pôle Emploi et partenaires (MSAP, PIMMS)	Banques, caisses d'épargne	Points de contact postal	Agences de travail temporaire	Ecoles avec des effectifs maternelles	Ecoles avec des effectifs élémentaires	Collèges (publics et privés)
Territoire de Longwy	1	24	26	4	48	48	11	1
MDS Longuyon-Villerupt	0	10	11	1	26	26	3	0
MDS Longwy-Mont-Saint-Martin	1	14	15	3	22	22	8	1
Territoire de Briey	1	20	22	3	46	49	9	3
MDS Briey-Joeuf	1	9	8	3	18	18	4	1
MDS Jarmy-Piennes	0	11	14	0	28	31	5	2
Territoire Terres de Lorraine	1	18	34	3	63	70	9	4
MDS Colombey-N.-Maisons-Vézelise	0	10	24	0	36	41	4	3
MDS Terres Touloises	1	8	10	3	27	29	5	1
Territoire Val de Lorraine	1	25	30	9	63	61	11	2
MDS Bassin de Pont-à-Mousson	1	13	12	8	27	26	6	2
MDS Bassin de Pompey	0	12	18	1	36	35	5	0
Territoire du Lunévillois	1	29	32	2	57	71	13	6
MDS Baccarat	0	6	11	0	13	18	2	2
MDS Lunéville	1	8	9	2	18	22	5	2
MDS Entre Sel et Eau	0	15	12	0	26	31	6	2
Territoire du Grand Nancy	5	106	40	42	77	72	28	8
MDS Grand Nancy Nord-Est	0	11	7	0	16	15	4	1
Site Driant-Malzéville	0	11	3	0	8	9	3	1
Site Porte Verte	0	0	4	0	8	6	1	0
MDS Grand Nancy Sud-Est	0	10	8	4	18	17	6	0
Site Jarville	0	4	3	0	6	5	2	0
Site Tomblaine	0	6	5	4	12	12	4	0
MDS Nancy Nord	1	39	9	11	12	11	8	2
MDS Nancy Sud	2	16	5	17	7	7	5	2
Site Donzelot	1	8	3	9	5	5	5	2
Site Loritz	1	8	2	8	2	2	0	0
MDS Plateau et Provinces	1	12	4	5	11	10	2	2
Site Champ-le-Boeuf	0	2	1	1	3	3	1	0
Site Laxou	0	7	1	1	3	3	1	1
Site Plateau de Haye	1	3	2	3	5	4	0	1
MDS Vandoeuvre	1	18	7	5	13	12	3	1
Vandoeuvre-lès-Nancy	1	8	3	5	9	8	2	1
Villers-lès-Nancy	0	10	4	0	4	4	1	0
Meurthe-et-Moselle	10	222	184	63	354	371	81	24
Grand Est	76	1 872	1 559	854	2 886	2 959	610	220
France métropolitaine	845	22 002	16 701	8 951	27 918	29 855	7 082	2 285

Structures d'accueil de la petite enfance

Les structures d'accueil collectif sont spécialement conçues pour recevoir collectivement les enfants jusqu'à leur entrée à l'école maternelle, voire jusqu'à l'âge de six ans en dehors du temps scolaire. Au 1^{er} juin 2022, 144 structures accueillent les jeunes enfants en Meurthe-et-Moselle, soit 10 unités supplémentaires en 18 mois. Elles peuvent accueillir au total 4 186 enfants, accueil familial compris.

79 EAJE sont répartis dans le Grand Nancy, soit 55 % des établissements du département. Ce nombre est en augmentation de six unités par rapport à décembre 2020 suite à l'ouverture d'établissements à Nancy (2), Maxéville, Tomblaine, Villers-lès-Nancy en 2021 et Fléville-devant-Nancy en 2022. En incluant les 295 places en accueil familial, l'offre en structures d'accueil dans le Grand Nancy est de **2 485 places, soit 59 % de l'offre départementale.**

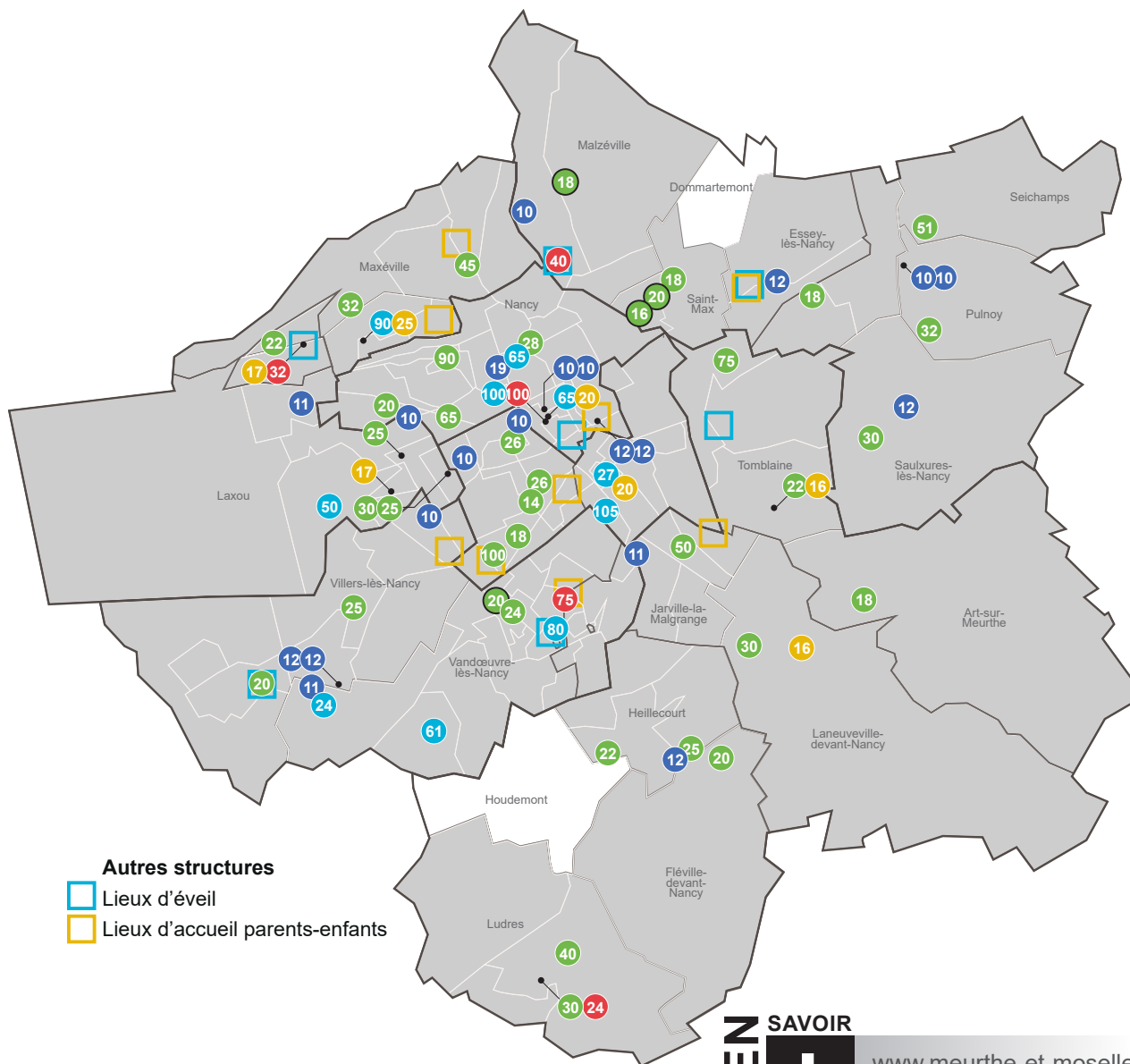

Capacité des établissements d'accueil du jeune enfant au 1^{er} juin 2022

- Halte-garderies traditionnelles
- Crèches collectives
- Etablissements multi-accueil
- dont multi-accueil à gestion parentale
- Crèches familiales
- Micro-structures

- Limite MDS
- Limite site principal
- Limite commune

EAJE

Établissements d'accueil du jeune enfant
Les établissements et les services d'accueil, outre leur fonction d'accueil, ont pour mission de veiller à la santé, à la sécurité, au bien-être ainsi qu'au développement des enfants qui leur sont confiés.

Les différents modes d'accueil collectif et familial sont :

- les **crèches collectives (accueil régulier)**, conçues et aménagées pour recevoir des enfants de 0 à 3 ans dans la journée, collectivement et de façon régulière.
- les **micro-crèches (accueil régulier)** peuvent accueillir au maximum 10 enfants simultanément, avec deux personnes qui les encadrent directement à partir du quatrième enfant présent et un référent technique qui peut faire partie ou pas de l'équipe d'encadrement direct.
- les **haltes-garderies** proposent un **accueil occasionnel** et de courte durée pour les enfants de 0 à 6 ans. Elles permettent d'offrir aux enfants des temps de rencontre et d'activités communs avec d'autres enfants, les préparant progressivement à l'entrée à l'école maternelle.
- les établissements d'**accueil polyvalent** ou **multi-accueil** proposent différents modes d'accueil pour les enfants de 0 à 6 ans, au sein d'une même structure : accueil régulier ou occasionnel, accueil à temps plein ou partiel. Certains de ces établissements assurent à la fois de l'accueil collectif et familial.
- les **services d'accueil familial** regroupent des assistant-e-s maternel-le-s agréés qui accueillent les enfants à leur domicile en journée et se rendent à intervalles réguliers dans un établissement collectif pour différentes activités.

(source : DREES)

Le taux d'équipement en accueil collectif du Grand Nancy est le plus élevé du département avec 291 places pour 1 000 enfants âgés de moins de 3 ans (hors accueil familial). Il compense en partie la faible densité d'assistant-e-s maternel-le-s du territoire.

La MDS Nancy Nord demeure la mieux équipée de Meurthe-et-Moselle avec 516 places (hors accueil familial) réparties dans 14 structures, soit 431 places pour 1 000 enfants âgés de moins de 3 ans, ainsi que 100 places en accueil familial.

A l'échelle des sites principaux, celui de Laxou est le mieux doté du département avec 7 structures, soit 480 places d'accueil collectif pour 1 000 enfants de moins de 3 ans.

Neuf lieux d'accueil parents-enfants (LAPE) sont situés sur le territoire. Ce sont des espaces accueillant de manière libre et sans inscription des jeunes enfants âgés de moins de six ans accompagnés d'un adulte référent pour un temps déterminé.

Sept lieux d'éveil sont implantés dans le Grand Nancy. Animés par des personnels du Conseil départemental et leurs partenaires, ils permettent de créer du lien social en prenant appui sur les compétences et les capacités des personnes.

Évolution du taux d'équipement
nombre de places en structures (hors accueil familial)
pour 1 000 enfants âgés de moins de 3 ans au 31/12

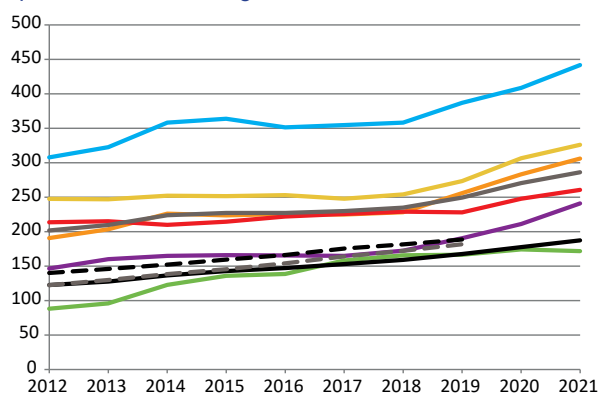

Zone	Nombre de structures (y compris accueil familial)	Places en structures d'accueil collectif				Taux d'équipement en accueil collectif	Places en accueil familial
		Total	dont accueil occasionnel	dont accueil régulier	dont accueil polyvalent		
Territoire de Longwy	6	195	5	35	155	94,0	0
MDS Longuyon-Villerupt	3	60	5	35	20	80,8	0
MDS Longwy-Mont-Saint-Martin	3	135	0	0	135	101,4	0
Territoire de Briey	10	237	0	30	207	108,2	0
MDS Briey-Joeuf	6	132	0	20	112	124,3	0
MDS Jarny-Piennes	4	105	0	10	95	93,0	0
Territoire Terres de Lorraine	14	384	0	0	384	131,0	0
MDS Colombey-N.-Maisons-Vézelize	10	221	0	0	221	145,0	0
MDS Terres Toulaises	4	163	0	0	163	115,8	0
Territoire Val de Lorraine	17	376	12	53	311	122,9	29
MDS Bassin de Pont-à-Mousson	7	180	12	43	125	130,6	0
MDS Bassin de Pompey	10	196	0	10	186	116,5	29
Territoire du Lunévillois	18	480	12	22	446	170,0	0
MDS Baccarat	4	75	0	10	65	141,0	0
MDS Lunéville	3	96	12	0	84	102,7	0
MDS Entre Sel et Eau	11	309	0	12	297	227,7	0
Territoire du Grand Nancy	79	2 190	165	1 060	965	291,0	295
MDS Grand Nancy Nord-Est	14	233	6	64	163	175,5	64
Site Driant-Malzéville	7	94	6	32	56	102,7	40
Site Porte Verte	7	139	0	32	107	336,6	24
MDS Grand Nancy Sud-Est	15	387	42	43	302	327,7	24
Site Jarville	4	107	16	11	80	201,5	0
Site Tomblaine	11	280	26	32	222	430,8	24
MDS Nancy Nord	14	516	33	435	48	431,4	100
MDS Nancy Sud	10	356	20	152	184	259,5	0
Site Donzelot	7	204	0	20	184	231,8	0
Site Loritz	3	152	20	132	0	308,9	0
MDS Plateau et Provinces	14	399	64	156	179	327,9	32
Site Champ-le-Boeuf	3	39	17	0	22	146,1	32
Site Laxou	7	168	17	71	80	480,0	0
Site Plateau de Haye	4	192	30	85	77	320,0	0
MDS Vandoeuvre	12	299	0	210	89	242,7	75
Vandoeuvre-lès-Nancy	7	220	0	176	44	245,0	75
Villers-lès-Nancy	5	79	0	34	45	236,5	0
Meurthe-et-Moselle	144	3 862	194	1 200	2 468	187,4	324
Grand Est *	1 306	30 374	946	3 462	24 810	188,6	2 630
France métropolitaine *	16 023	407 187	12 781	73 098	313 901	193,1	38 992

* : données au 31/12/2019 pour Grand Est et France métropolitaine, incluant la capacité en jardins d'enfants

Assistant·e·s maternel·le·s

Le nombre d'assistant·e·s maternel·le·s dans le département a subi une diminution considérable depuis quelques années. On en recense désormais 3 850 au 31 décembre 2021, soit 26 % de moins par rapport à décembre 2016. Leur capacité d'accueil théorique est d'environ 12 300 places, soit une baisse de près de 4 000 places en cinq ans (- 24 %) liée à la baisse du nombre d'agrément.

Cette évolution est à mettre en relation avec la baisse démographique de ces dernières années : le nombre de naissances en Meurthe-et-Moselle est également en diminution constante mais à un rythme moins soutenu, d'où un taux de couverture en baisse.

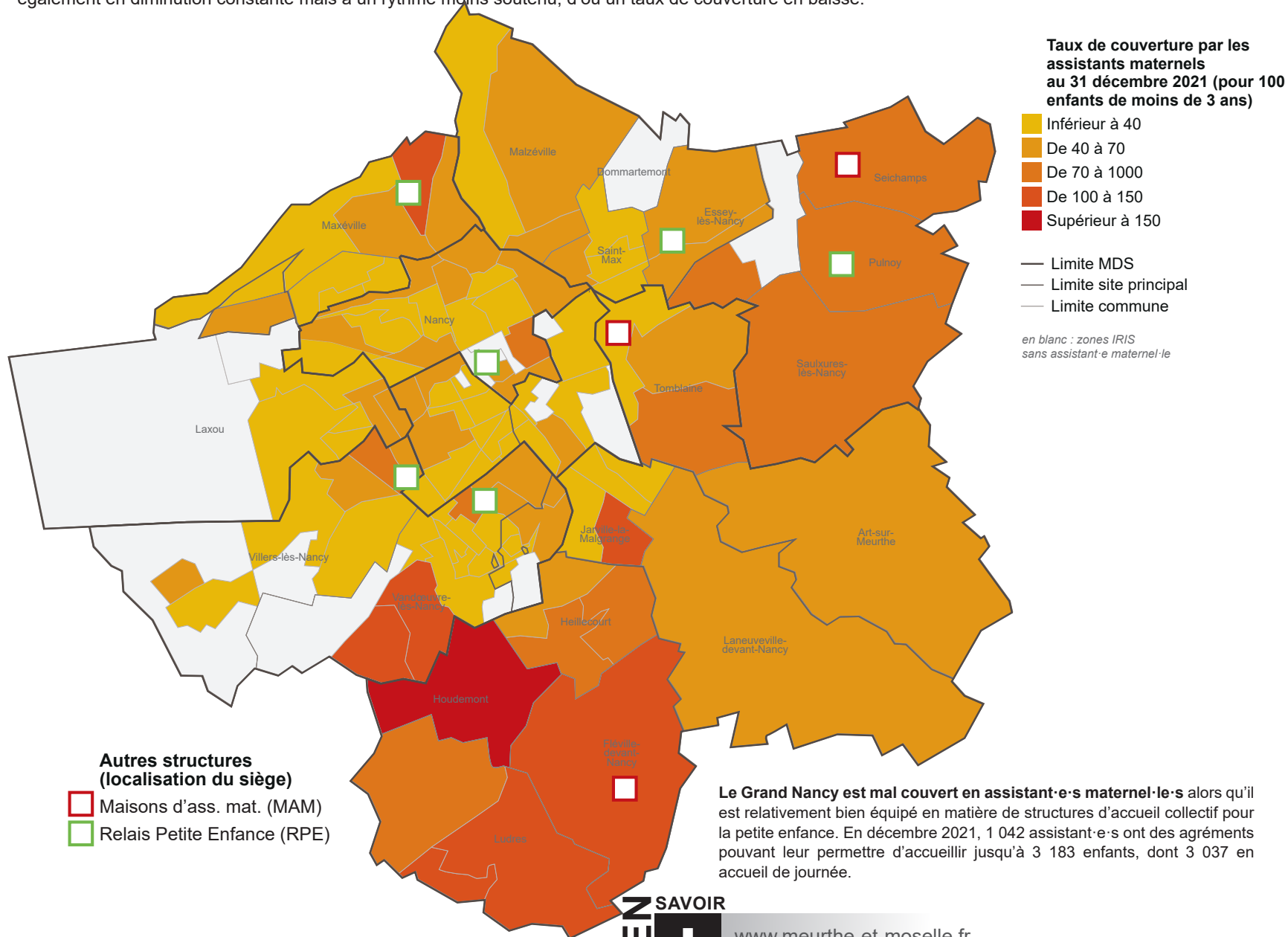

Le territoire ne concentre que 27 % des assistant-e-s maternel-le-s du département pour 37 % des enfants âgés de moins de 3 ans. Son taux de couverture théorique n'est que de 42 places pour 100 enfants de cette tranche d'âge et n'est que de 25 pour 100 à l'échelle de la MDS Plateau et Provinces, plus faible taux parmi les 17 MDS du département. Néanmoins, le taux de couverture du Grand Nancy a peu diminué au cours des deux dernières années en comparaison avec le reste du département, grâce notamment à une **évolution positive du taux de couverture dans les MDS de Vandoeuvre et de Nancy Nord. Les communes du sud et du nord-est du Grand Nancy demeurent les mieux couvertes** en assistant-e-s maternel-le-s avec des taux proches d'une place pour un enfant.

Six Relais Petite Enfance (RPE), anciennement relais assistantes maternelles (RAM), accueillent parents et futurs parents pour leur donner des informations sur les modes d'accueil du territoire. Ils couvrent 9 des 20 communes du Grand Nancy. **Trois Maison d'Assistant-e-s Maternel-le-s (MAM)** regroupent au total 6 assistant-e-s maternel-le-s agréé-e-s qui exercent leur métier en dehors de leur domicile pour une capacité cumulée de 22 places.

Assistant maternel

Le métier consiste à accueillir à son domicile de manière non permanente des enfants confiés par leurs parents durant leur temps de travail. L'employeur peut être un particulier ou une crèche familiale.

Pour exercer son métier, l'assistant maternel doit obtenir l'agrément du service PMI du Conseil départemental et suivre la première partie de la formation obligatoire avant tout accueil d'enfant. L'agrément est accordé pour une durée de 5 ans. Des limites d'âge des enfants accueillis peuvent être précisées.

(source : Département 54, DGA Solidarités-DEFSP)

Évolution du taux de couverture nombre de places chez les assistant-e-s maternel-le-s pour 100 enfants âgés de moins de 3 ans

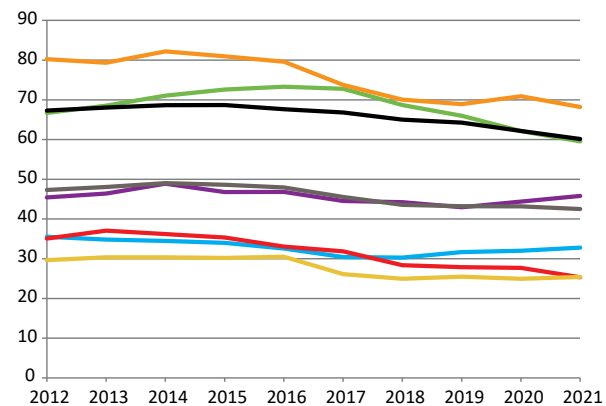

Au 31 décembre 2021	Zone	Assistant-e-s maternel-le-s	Places chez les assistant-e-s maternel-le-s		Taux de couverture pour 100 enfants de moins de 3 ans	
			Total	dont accueil en journée		dont accueil jour-nuit
Territoire de Longwy		240	715	678	37	34,6
	MDS Longuyon-Villerupt	111	337	322	15	46,4
	MDS Longwy-Mont-Saint-Martin	129	378	356	22	28,2
Territoire de Briey		511	1 636	1 449	187	74,9
	MDS Briey-Joeuf	205	641	567	74	60,7
	MDS Jarny-Piennes	306	995	882	113	88,2
Territoire Terres de Lorraine		685	2 257	2 120	137	79,6
	MDS Colombey-N.-Maisons-Vézelize	363	1 220	1 139	81	81,1
	MDS Terres Toulaises	322	1 037	981	56	77,9
Territoire Val de Lorraine		738	2 456	2 307	149	81,4
	MDS Bassin de Pont-à-Mousson	316	1 074	1 006	68	78,3
	MDS Bassin de Pompey	422	1 382	1 301	81	84,1
Territoire du Lunévillois		632	2 024	1 895	129	71,4
	MDS Baccarat	100	323	304	19	61,3
	MDS Lunéville	208	641	601	40	67,3
	MDS Entre Sel et Eau	324	1 060	990	70	78,2
Territoire du Grand Nancy		1 042	3 183	3 037	146	42,4
	MDS Grand Nancy Nord-Est	253	783	751	32	59,5
	Site Driant-Malzéville	108	324	308	16	35,7
	Site Porte Verte	145	459	443	16	112,8
	MDS Grand Nancy Sud-Est	254	791	758	33	68,1
	Site Jarville	61	188	177	11	35,9
	Site Tomblaine	193	603	581	22	94,7
	MDS Nancy Nord	122	394	370	24	32,7
	MDS Nancy Sud	117	349	335	14	25,3
	Site Donzelot	77	237	227	10	26,7
	Site Loritz	40	112	108	4	22,6
	MDS Plateau et Provinces	105	308	293	15	25,1
	Site Champ-le-Boeuf	38	105	99	6	39,0
	Site Laxou	20	65	62	3	18,5
	Site Plateau de Haye	47	138	132	6	22,8
	MDS Vandoeuvre	191	558	530	28	45,8
	Vandoeuvre-lès-Nancy	121	343	321	22	38,7
	Villers-lès-Nancy	70	215	209	6	64,8
Meurthe-et-Moselle		3 848	12 292	11 486	785	60,0
Grand Est		nc	nc	nc	nc	nc
France métropolitaine		nc	nc	nc	nc	nc

nc : donnée non communiquée

Établissements et services concourant à la protection de l'enfance

Le placement en établissement est l'une des principales mesures mises en œuvre par l'aide sociale à l'enfance (ASE), avec le placement en famille d'accueil et les actions éducatives. Plus de 80 établissements et services concourent à la protection de l'enfance en Meurthe-et-Moselle pour une capacité totale d'environ 1 400 places d'hébergement ou d'accueil de mineurs et jeunes adultes de moins de 21 ans (hors accueil de jour).

Le Grand Nancy dispose de près de 700 places en hébergement et placement familial. Tous les types d'établissement sont présents sur le territoire : 2 centres maternels, 1 pouponnière, de nombreux foyers de l'enfance (unités du Réseau Éducatif de Meurthe-et-Moselle, dont le SAMIE) et maisons d'enfants à caractère social (MECS), un village d'enfants, un lieu de vie, des séjours de rupture (Escale en Roumanie), des services de placement familial, d'accueil de jour, d'AEMO... Des établissements du Ministère de la Justice pour mineurs complètent l'offre territoriale.

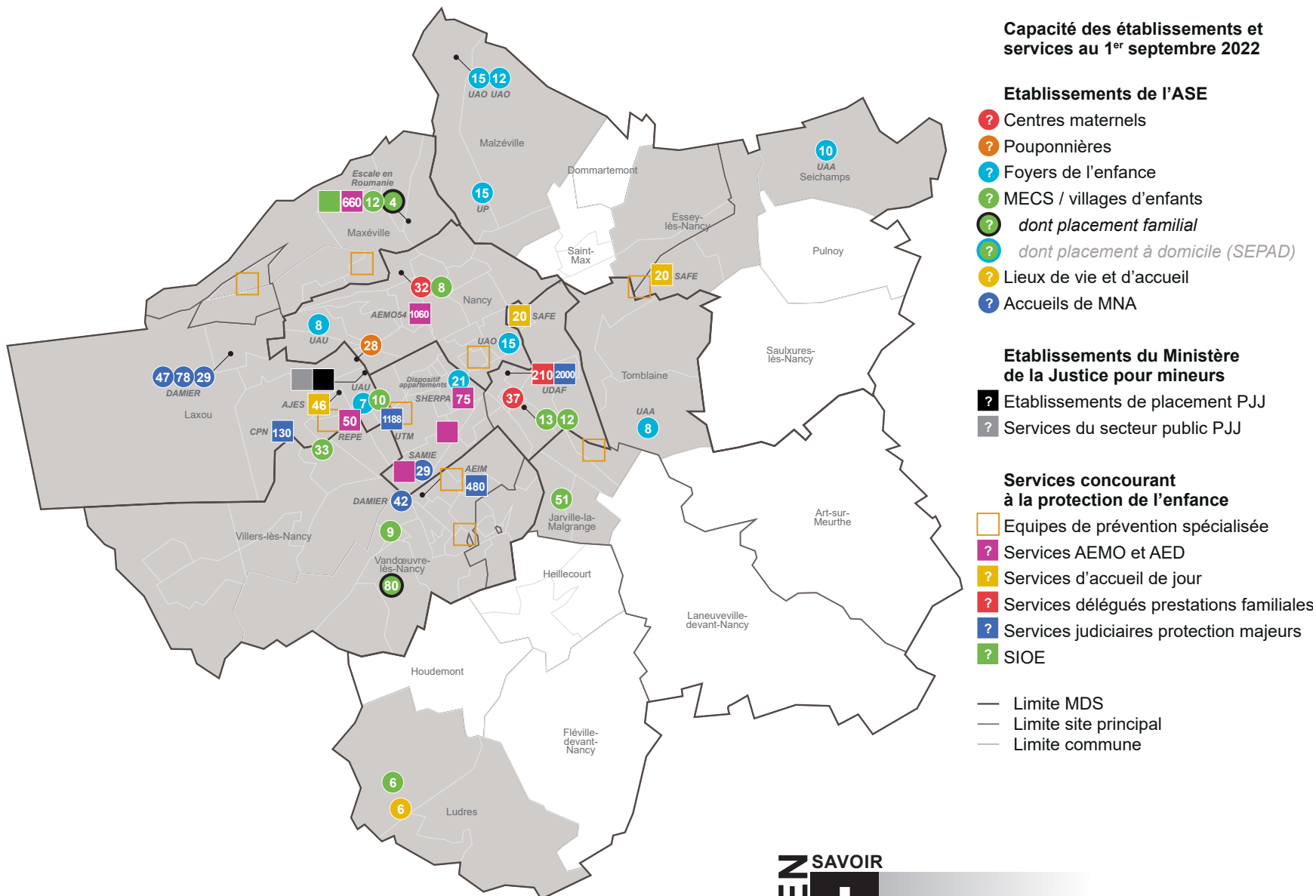

Établissements de l'ASE :

● Centres maternels

Ils accueillent femmes enceintes et mères isolées avec leurs enfants de moins de 3 ans ayant besoin d'un soutien matériel et psychologique.

● Pouponnières à caractère social

Elles reçoivent des enfants de la naissance à 3 ans, qui ne peuvent rester au sein de leur famille ou bénéficier d'un placement familial surveillé.

● Foyers de l'enfance

Ils hébergent à tout moment tout mineur en situation difficile nécessitant une aide d'urgence. Ces lieux d'observation et d'évaluation permettent de préparer une orientation du mineur (retour à la famille, placement en famille d'accueil / en établissement, adoption).

● Maisons d'enfants à caractère social (MECS)

Elles accueillent pour des séjours de durée variable, des enfants et des jeunes majeurs dont les familles se trouvent en difficulté momentanée ou durable et ne peuvent, seules ou avec le recours des proches, assumer la charge et l'éducation des enfants.

● Lieux de vie et d'accueil

Ils offrent une prise en charge de type familial à des jeunes en grande difficulté. Ils constituent le milieu de vie habituel des jeunes et des permanents éducatifs.

● Villages d'enfants

Preennent en charge des frères et sœurs dans un cadre de type familial avec des éducateurs familiaux qui s'occupent, chacun, en particulier d'une ou de deux fratries.

● Centres de placement familial socio-éducatif (CPFSE)

Le placement familial est un dispositif qui permet de prendre en charge un enfant dans une autre famille que la sienne, afin de résoudre une situation de danger le concernant.

Établissements du Ministère de la Justice pour mineurs :

● Foyers d'action éducative (FAE)

Structures d'accueil et de prise en charge collective de mineurs placés par les juridictions de l'enfance et dont l'objectif est d'apporter une solution pour des mineurs que le magistrat estime devoir séparer temporairement de leur milieu de vie habituel.

● Centres d'action éducative (CAE)

Centres chargés d'une fonction d'investigation en vue d'apporter une aide à la décision du magistrat, ainsi que de la prise en charge éducative des mineurs maintenus dans leur famille, qu'ils soient délinquants ou en danger.

Autres établissements :

● Services d'investigation et d'orientation éducative (SIOE)

Mettent en œuvre les mesures d'investigations ordonnées par un magistrat ou une juridiction dans le cadre d'une procédure d'assistance éducative (mineurs en danger) ou pénale (mineurs auxquels il est reproché des actes de délinquance).

(sources : DREES ; Département 54, DGA Solidarités-DEFSP)

Le Réseau éducatif de Meurthe-et-Moselle (REMM) a une capacité de 218 places en 2022 dont 140 dans le Grand Nancy réparties en plusieurs unités d'accueil : la pouponnière, un centre parental, une unité d'accueil et d'orientation pour enfants à Nancy, deux unités d'accueil d'urgence pour adolescents à Nancy et Laxou, une unité pédagogique pour adolescents à Malzéville, deux unités d'accueil d'adolescents à Seichamps et Tomblaine, un dispositif appartement (notamment pour les mineurs non accompagnés)...

Le Département s'est en outre doté d'un dispositif spécifique d'accueil, d'évaluation et d'orientation des jeunes isolés étrangers accompagnés s'articulant principalement autour du **service d'accueil des mineurs étrangers (SAMIE)** du REMM. Le SAMIE dispose d'une capacité de 136 places en internat dont 29 à Haussonville sur le territoire.

L'association Realise intervient dans le Grand Nancy notamment via le Dispositif d'Accueil des Mineurs Isolés Etrangers de Realise (**DAMIER**) qui propose **196 places d'hébergement pour mineurs non accompagnés (MNA)** à Laxou (hébergement et appartements) ainsi qu'à Vandœuvre (site de Monplaisir).

7 équipes de prévention spécialisée interviennent sur l'ensemble du Grand Nancy.

Au 1 ^{er} septembre 2022		Nombre de places installées par type d'établissement de l'ASE								Taux d'équipement pour 1 000 jeunes de moins de 21 ans
Zone	Total	centres maternels	pouponnières à caractère social	foyers de l'enfance (hors accueil de MNA)	MECS (hors accueil MNA et plac ^t familial)	accueil MNA	centres de placement familial socio-éducatif	lieux de vie et d'accueil	villages d'enfants	
Territoire de Longwy	68	0	0	22	46	0	0	0	0	3,22
MDS Longuyon-Villerupt	0	0	0	0	0	0	0	0	0	0,00
MDS Longwy-Mont-Saint-Martin	68	0	0	22	46	0	0	0	0	5,38
Territoire de Briey	72	0	0	0	57	0	15	0	0	4,06
MDS Briey-Joeuf	62	0	0	0	47	0	15	0	0	7,80
MDS Jarny-Piennes	10	0	0	0	10	0	0	0	0	1,02
Territoire Terres de Lorraine	203	0	0	24	68	106	0	5	0	8,78
MDS Colombey-N.-Maisons-Vézelise	5	0	0	0	0	0	0	5	0	0,40
MDS Terres Toulaises	198	0	0	24	68	106	0	0	0	18,51
Territoire Val de Lorraine	266	0	0	22	228	0	0	16	0	10,45
MDS Bassin de Pont-à-Mousson	129	0	0	22	91	0	0	16	0	11,21
MDS Bassin de Pompey	137	0	0	0	137	0	0	0	0	9,82
Territoire du Lunévillois	110	0	0	10	78	0	0	22	0	4,64
MDS Baccarat	13	0	0	0	0	0	0	13	0	2,89
MDS Lunéville	64	0	0	10	54	0	0	0	0	8,49
MDS Entre Sel et Eau	33	0	0	0	24	0	0	9	0	2,82
Territoire du Grand Nancy	667	69	28	112	91	226	84	6	51	10,09
MDS Grand Nancy Nord-Est	52	0	0	52	0	0	0	0	0	5,30
Site Driant-Malzéville	42	0	0	42	0	0	0	0	0	6,98
Site Porte Verte	10	0	0	10	0	0	0	0	0	2,63
MDS Grand Nancy Sud-Est	71	0	0	8	6	0	0	6	51	6,68
Site Jarville	51	0	0	0	0	0	0	0	51	11,93
Site Tomblaine	20	0	0	8	6	0	0	6	0	3,15
MDS Nancy Nord	63	32	0	23	8	0	0	0	0	4,83
MDS Nancy Sud	112	37	0	21	25	29	0	0	0	8,94
Site Donzelot	50	0	0	21	0	29	0	0	0	5,49
Site Loritz	62	37	0	0	25	0	0	0	0	18,12
MDS Plateau et Provinces	205	0	28	8	10	155	4	0	0	26,72
Site Champ-le-Boeuf	0	0	0	0	0	0	0	0	0	0,00
Site Laxou	201	0	28	8	10	155	0	0	0	66,87
Site Plateau de Haye	4	0	0	0	0	0	4	0	0	1,21
MDS Vandœuvre	164	0	0	0	42	42	80	0	0	13,20
Vandœuvre-lès-Nancy	131	0	0	0	9	42	80	0	0	14,57
Villers-lès-Nancy	33	0	0	0	33	0	0	0	0	9,61
Meurthe-et-Moselle	1 386	69	28	190	568	332	99	49	51	7,82
Grand Est	10 398	512	154	1 939	7 003	-	331	182	277	7,93
France métropolitaine	106 567	5 379	932	14 758	68 596	-	11 438	3 393	2 071	6,60

Mesures d'aide sociale à l'enfance (ASE)

En Meurthe-et-Moselle au 31 décembre 2021, 5 128 mineurs et jeunes majeurs sont bénéficiaires de mesures d'aide sociale à l'enfance. Depuis 2013, le nombre de bénéficiaires de mesures d'ASE est en forte progression dans le département, en lien avec l'augmentation du nombre de jeunes isolés étrangers (JIE, comprenant les mineurs non accompagnés) : + 38 % en huit ans, soit 1 400 bénéficiaires supplémentaires. Ils se répartissent entre 53 % de bénéficiaires de mesures de placement et 47 % de bénéficiaires de mesures éducatives. Au cours des douze dernières années, les mesures de placement ont enregistré un gain de dix points : elles représentaient seulement 43 % de l'ensemble des mesures fin 2009.

Les JIE sont au nombre de 586 en juin 2022 dans le département (+ 7,7 % en un an) dont 229 mineurs non accompagnés (MNA). Parmi ces derniers, 167 sont logés dans des établissements du Service d'Accueil des Mineurs Isolés Étrangers (SAMIE) du Réseau Éducatif de Meurthe-et-Moselle (REMM), dans le Grand Nancy ou à Bois-de-Haye.

Les JIE sont pris en compte dans le calcul des taux départemental, régional et national mais n'entrent pas en compte dans le calcul des taux territoriaux.

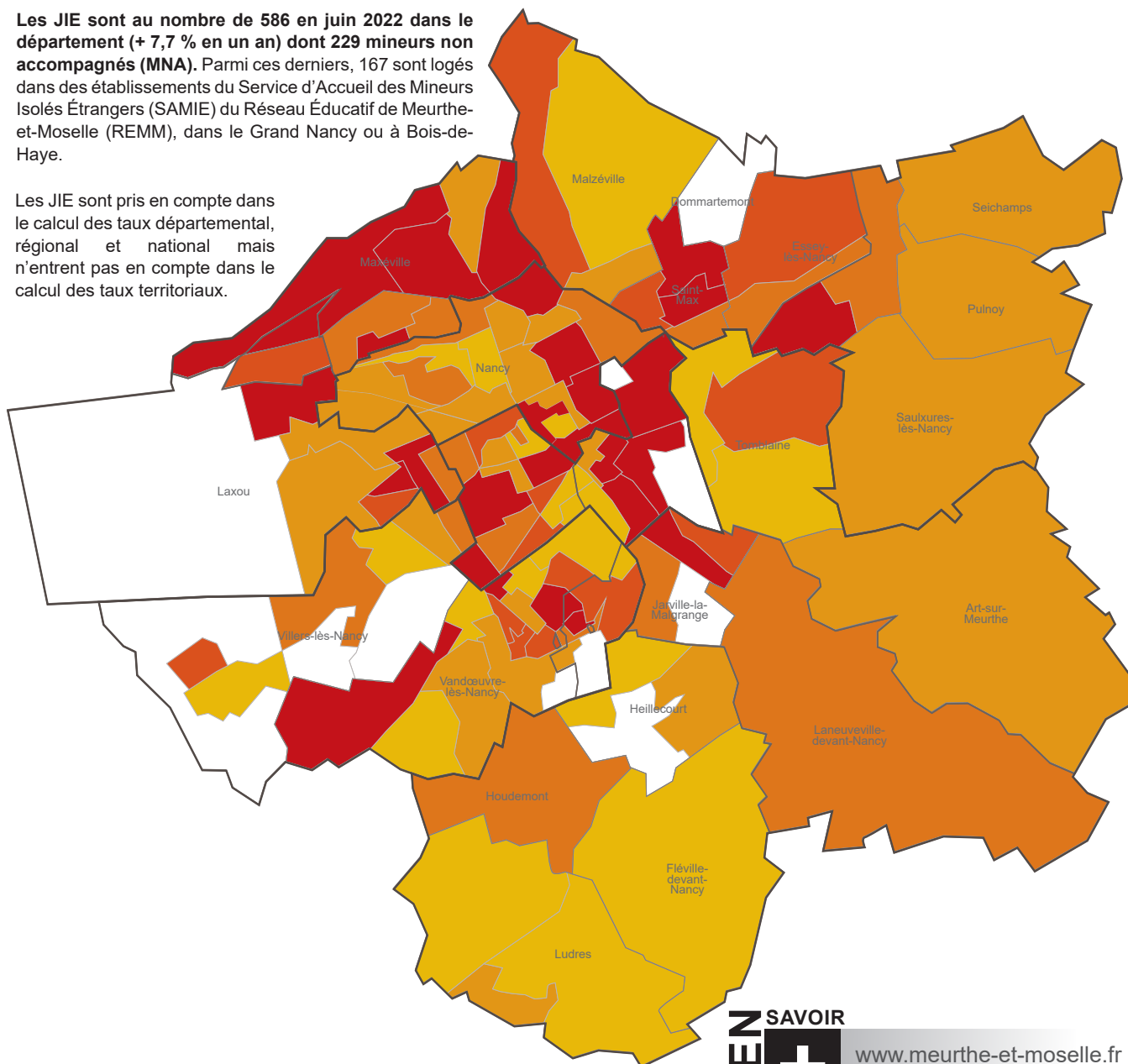

Taux de bénéficiaires de mesures éducatives ou de placement au 31 décembre 2021 pour 1 000 jeunes de - de 21 ans

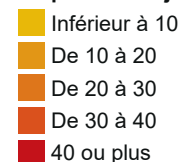

- Limite MDS
- Limite site principal
- Limite commune

en blanc : zones IRIS sans aucun bénéficiaire

Ces données sont issues du logiciel Nadege au 31 décembre 2021. Sont incluses les mesures actives ou en cours de renouvellement (soit 3 mois suivant la date de fin de mesure).

Les bénéficiaires des différentes mesures sont répartis selon leur commune de résidence et conformément au découpage géographique en vigueur dans la collectivité au 1^{er} octobre 2022 :

- adresse de l'autorité parentale pour les mesures éducatives (AED, AEMO), accueils provisoires, DAP à l'ASE, assistances éducatives et placements directs ;
- adresse du tiers pour les enfants placés auprès d'un tiers digne de confiance et les DAP à des particuliers ;
- adresse de l'établissement pour les tutelles d'État et les DAP à des établissements ;
- adresse de résidence pour les contrats jeunes majeurs et les pupilles de l'État.

Le groupe de travail « indicateurs sociaux départementaux » du CNIS piloté aujourd'hui par l'ADF, la DREES, l'INSEE et l'ODAS actualise régulièrement des indicateurs dont un relatif au taux de mesures éducatives ou de placement à l'échelle des régions et départements. Pour s'y conformer à l'échelle de la Meurthe-et-Moselle, les autres types de mesures que ceux évoqués ici n'ont pas été pris en compte.

Mesures éducatives :

- **L'action éducative à domicile (AED)** est une décision administrative d'aide sociale à l'enfance prise par le président du conseil départemental, à la demande ou en accord avec les parents. Elle apporte un soutien matériel et éducatif à la famille, lorsque les parents sont confrontés à d'importantes difficultés sur le plan éducatif.
- **L'action éducative en milieu ouvert (AEMO)** vise les mêmes objectifs que l'AED mais est décidée par le juge des enfants dans le cadre de l'assistance éducative (article 375 du Code civil) et est donc contraignante à l'égard des familles.

Mesures de placement (enfants accueillis à l'ASE) :

- **Les mesures administratives** (ou accueil provisoires) sont décidées par le président du conseil départemental sur demande ou en accord avec la famille. Ce sont les accueils provisoires de mineurs, de jeunes majeurs et de pupilles de l'État.
- **Les mesures judiciaires** sont décidées par le juge des enfants. L'enfant est alors confié au service de l'ASE qui détermine les modalités de son placement. Elles comprennent la délégation de l'autorité parentale (DAP) à l'ASE, le retrait partiel de l'autorité parentale, la tutelle d'État déléguée à l'ASE et le placement à l'ASE par le juge au titre de l'assistance éducative ou de l'ordonnance de 1945 sur l'enfance délinquante.
- **Les placements directs** comprennent le placement par un juge auprès d'un établissement ou d'un tiers digne de confiance et la délégation de l'autorité parentale à un particulier ou à un établissement.

(source : DREES)

On compte 26 bénéficiaires de mesures pour 1 000 jeunes de moins de 21 ans dans le Grand Nancy avec de fortes disparités entre les MDS où se situent les établissements d'accueil (Plateau et Provinces, Nancy Sud), aux plus forts taux, et les communes périphériques.

Évolution du taux de bénéficiaires nombre de bénéficiaires de mesures éducatives ou de placement pour 1 000 jeunes âgés de moins de 21 ans

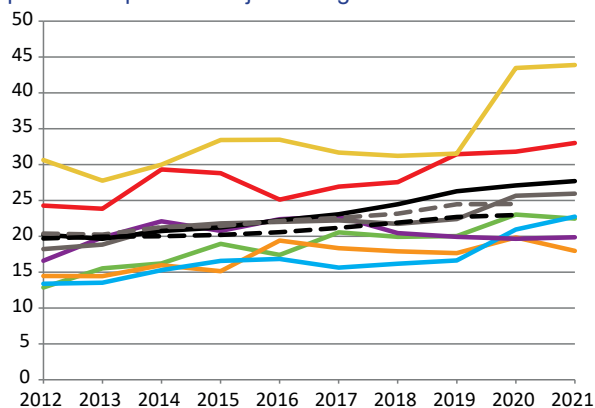

Les jeunes isolés étrangers (JIE) sont pris en compte uniquement dans le calcul des taux départemental, régional et national.

Mesures actives au 31 décembre 2021 (incluant les mesures prolongées)	Bénéficiaires de mesures éducatives		Bénéficiaires de mesures de placement			Ensemble des bénéficiaires de mesures	Taux de couverture pour 1 000 jeunes de moins de 21 ans
	Zone	AED	AEMO	Mesures administratives	Mesures judiciaires		
Territoire de Longwy	78	211	11	131	29	460	21,1
MDS Longuyon-Villerupt	23	89	5	38	12	167	18,7
MDS Longwy-Mont-Saint-Martin	55	122	6	93	17	293	22,9
Territoire de Briey	74	135	17	99	15	340	18,0
MDS Briey-Joeuf	36	59	5	60	6	166	20,2
MDS Jarny-Piennes	38	76	12	39	9	174	16,3
Territoire Terres de Lorraine	24	242	34	120	43	463	18,4
MDS Colombey-N.-Maisons-Vézelize	s.	125	17	50	14	226	16,4
MDS Terres Toulaises	s.	117	17	70	29	237	20,9
Territoire Val de Lorraine	63	266	21	160	37	547	20,1
MDS Bassin de Pont-à-Mousson	31	137	5	75	18	266	21,6
MDS Bassin de Pompey	32	129	16	85	19	281	18,9
Territoire du Lunévillois	130	421	31	292	67	941	36,1
MDS Baccarat	37	101	7	60	19	224	43,6
MDS Lunéville	39	167	11	122	19	358	43,1
MDS Entre Sel et Eau	54	153	13	110	29	359	28,5
Territoire du Grand Nancy	125	606	387	518	112	1 748	26,2
MDS Grand Nancy Nord-Est	19	120	13	50	24	226	22,8
Site Driant-Malzéville	12	80	8	38	17	155	25,5
Site Porte Verte	7	40	5	12	7	71	18,6
MDS Grand Nancy Sud-Est	13	78	23	69	13	196	18,1
Site Jarville	s.	39	18	50	s.	126	29,1
Site Tomblaine	s.	39	5	19	s.	70	10,8
MDS Nancy Nord	13	76	125	72	16	302	23,1
MDS Nancy Sud	22	116	107	114	24	383	33,6
Site Donzelot	13	73	76	59	16	237	29,5
Site Loritz	9	43	31	55	8	146	43,4
MDS Plateau et Provinces	20	111	107	134	19	391	44,5
Site Champ-le-Boeuf	s.	27	s.	27	s.	66	41,9
Site Laxou	s.	30	78	57	s.	173	53,0
Site Plateau de Haye	11	54	s.	50	s.	152	38,5
MDS Vandoeuvre	38	105	12	79	16	250	19,8
Vandoeuvre-lès-Nancy	29	89	12	66	11	207	22,6
Villers-lès-Nancy	9	16	0	13	5	43	12,4
Hors 54, résidence non renseignée, JIE...	s.	45	223	347	12	629	-
Meurthe-et-Moselle	496	1 926	724	1 667	315	5 128	27,6
Grand Est *	3 647	10 339	2 634	13 554	1 459	31 633	24,5
France métropolitaine *	50 372	114 229	42 623	136 204	14 438	357 866	23,0

* : au 31 décembre 2020 pour Grand Est et France métropolitaine.

s : secret statistique (moins de 5 bénéficiaires)

Les jeunes isolés étrangers (JIE) sont pris en compte uniquement dans le calcul des taux départemental, régional et national.

Établissements et services pour personnes âgées

En décembre 2021, 129 structures d'hébergement pour personnes âgées proposent 9 341 places d'accueil en Meurthe-et-Moselle. Les établissements d'hébergement pour personnes âgées dépendantes (EHPAD) représentent 58 % des structures d'hébergement et totalisent 70 % des places. Les 45 résidences autonomie et les 10 unités de soins de longue durée (USLD) forment les 30 % restants.

Entre 2016 et 2021, la capacité d'accueil en hébergement complet a progressé de 460 places (soit + 5 %) dans le département tandis que la population âgée de 75 ans ou plus a légèrement diminué (- 0,7 %). De ce fait, le taux d'équipement moyen en hébergement a progressé de 5 points au cours de cette période pour atteindre 137 places pour 1 000 personnes âgées en décembre 2021, un taux supérieur au taux moyen du Grand Est (127 pour 1 000) et de la France métropolitaine (123 pour 1 000).

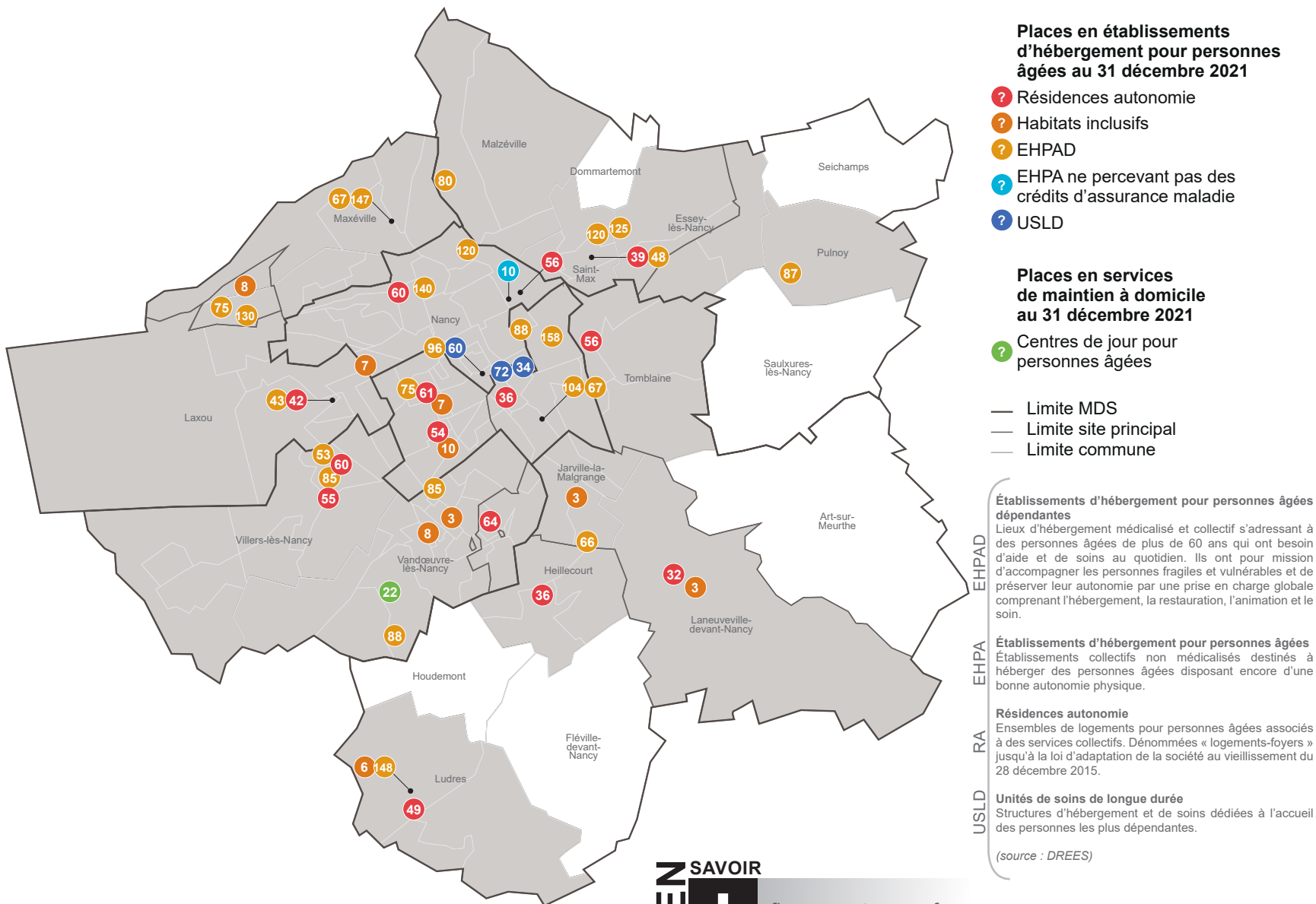

L'offre en hébergement pour personnes âgées sur le territoire est de 2 305 places en EHPAD et EHPA (dont 2 183 en accueil permanent), 700 en résidences autonomie et 166 en unités de soins de longue durée (USLD), soit **3 049 places d'hébergement permanent** dans l'un des 42 établissements du territoire. 285 places dans 15 EHPAD sont destinées aux personnes atteintes de la maladie d'Alzheimer ou maladies apparentées.

Le taux d'équipement du territoire en places d'hébergement pour personnes âgées est supérieur au taux départemental avec 142 places pour 1 000 personnes âgées de 75 ans ou plus. Le taux d'équipement en places médicalisées (hors places en résidences autonomie donc) est de 113 places pour 1 000 personnes.

Neuf habitats inclusifs sont présents sur le territoire, comprenant au total 55 logements. Dix autres vont ouvrir entre décembre 2022 et janvier 2024 (soit 63 logements supplémentaires). Ces habitats inclusifs sont destinés aux personnes âgées ou en situation de handicap ayant opté pour un mode d'habitation regroupé avec d'autres personnes, à titre de résidence principale.

Évolution du taux d'équipement nombre de places d'accueil permanent pour 1 000 personnes âgées de 75 ans ou plus

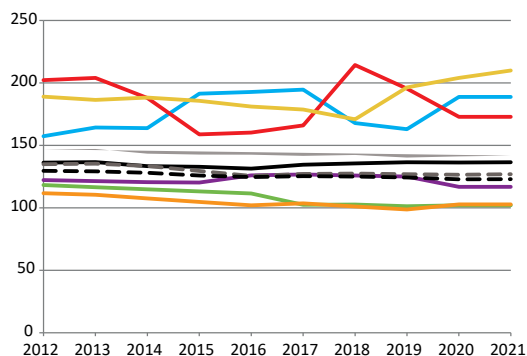

- Grand Nancy Nord-Est
- Grand Nancy Sud-Est
- Nancy Nord
- Nancy Sud
- Plateau et Provinces
- Vandoeuvre
- Territoire Grand Nancy
- Meurthe-et-Moselle
- Grand Est
- France métropolitaine

Zone	EHPAD et EHPA					Résidences autonomie		Unités de soins de longue durée		Taux d'équipement	
	Nombre	Capacité totale	dont hébergement complet	dont accueil temporaire	dont accueil de jour / de nuit	Nombre	Capacité	Nombre	Capacité	En places d'hébergement PA	En places médicalisées
Territoire de Longwy	8	699	661	19	19	6	392	1	30	129,0	85,3
MDS Longuyon-Villerupt	4	363	344	11	8	2	123	0	0	134,7	102,3
MDS Longwy-Mont-Saint-Martin	4	336	317	8	11	4	269	1	30	124,9	73,3
Territoire de Briey	10	624	591	11	22	7	380	0	0	127,0	80,7
MDS Briey-Joeuf	5	327	306	5	16	5	300	0	0	167,0	89,4
MDS Jarny-Piennes	5	297	285	6	6	2	80	0	0	91,1	72,9
Territoire Terres de Lorraine	9	719	685	9	25	4	165	2	92	115,3	98,4
MDS Colombey-N.-Maisons-Vézelize	6	402	388	4	10	1	62	1	56	108,2	97,2
MDS Terres Toulaises	3	317	297	5	15	3	103	1	36	124,9	100,0
Territoire Val de Lorraine	10	931	882	11	38	4	270	0	0	122,3	97,9
MDS Bassin de Pont-à-Mousson	4	328	319	5	4	2	154	0	0	117,5	80,6
MDS Bassin de Pompey	6	603	563	6	34	2	116	0	0	125,8	110,8
Territoire du Lunévillois	12	1 225	1 171	10	44	10	509	4	134	168,9	125,8
MDS Baccarat	4	285	275	1	9	2	64	2	74	159,9	138,6
MDS Lunéville	2	261	253	0	8	4	232	1	30	149,5	84,4
MDS Entre Sel et Eau	6	679	643	9	27	4	213	1	30	187,8	148,7
Territoire du Grand Nancy	25	2 305	2 183	52	70	14	700	3	166	141,8	113,0
MDS Grand Nancy Nord-Est	5	460	435	10	15	1	39	0	0	102,0	96,9
Site Driant-Malzéville	4	373	354	7	12	1	39	0	0	133,1	124,1
Site Porte Verte	1	87	81	3	3	0	0	0	0	48,3	50,0
MDS Grand Nancy Sud-Est	2	214	196	4	14	4	173	0	0	102,7	58,9
Site Jarville	1	66	65	1	0	1	32	0	0	70,9	47,7
Site Tomblaine	1	148	131	3	14	3	141	0	0	122,3	65,8
MDS Nancy Nord	5	454	426	16	12	2	116	3	166	188,8	161,7
MDS Nancy Sud	4	404	386	4	14	3	151	0	0	172,9	129,1
Site Donzelot	1	75	67	0	8	2	115	0	0	77,8	32,1
Site Loritz	3	329	319	4	6	1	36	0	0	454,8	416,8
MDS Plateau et Provinces	5	462	440	7	15	1	42	0	0	210,0	198,4
Site Champ-le-Boeuf	2	205	201	4	0	0	0	0	0	455,6	455,6
Site Laxou	1	43	43	0	0	1	42	0	0	82,1	41,6
Site Plateau de Haye	2	214	196	3	15	0	0	0	0	235,8	253,6
MDS Vandoeuvre	4	311	300	11	0	3	179	0	0	116,8	74,2
Vandoeuvre-lès-Nancy	2	173	164	9	0	1	64	0	0	101,3	74,0
Villers-lès-Nancy	2	138	136	2	0	2	115	0	0	136,4	74,4
Meurthe-et-Moselle	74	6 503	6 173	112	218	45	2 416	10	422	136,8	103,8
Grand Est	637	52 713	50 376	1 192	1 145	200	11 355	69	2 882	126,9	107,2
France métropolitaine	7 645	614 532	589 728	12 908	11 896	2 303	120 110	581	30 165	123,0	105,3

Accessibilité géographique aux structures destinées aux personnes âgées

Environ le quart des personnes âgées dépendantes réside en établissement d'hébergement permanent et la moitié est aidée par un professionnel à son domicile. La prise en charge professionnelle (à domicile ou en établissement) est ainsi largement répandue une fois la dépendance installée. L'analyse des disparités territoriales d'accessibilité géographique aux établissements d'hébergement pour personnes âgées constitue donc un enjeu majeur pour ces populations et les politiques publiques qui les accompagnent.

Afin d'éclairer ces disparités, la Direction de la Recherche, des Etudes, de l'Evaluation et des Statistiques (DREES) a calculé pour la première fois des indicateurs d'accessibilité potentielle localisée (APL) qui mesurent la plus ou moins grande facilité avec laquelle les personnes âgées susceptibles d'en avoir besoin peuvent accéder à l'offre existante, en s'affranchissant des limites administratives des territoires (commune ou département). Un intérêt majeur des indicateurs d'APL est en effet de tenir compte de l'offre existante et des besoins non seulement dans chaque territoire considéré mais également dans tous les territoires environnants, en incorporant le temps d'accès à ces derniers. **Des seuils de durée d'accès spécifiques à chaque modalité de prise en charge – établissements d'hébergement, résidences autonomie et services d'aide à domicile – ont été choisis** car les problématiques liées aux déplacements entre le domicile et chacune de ces modalités sont différentes.

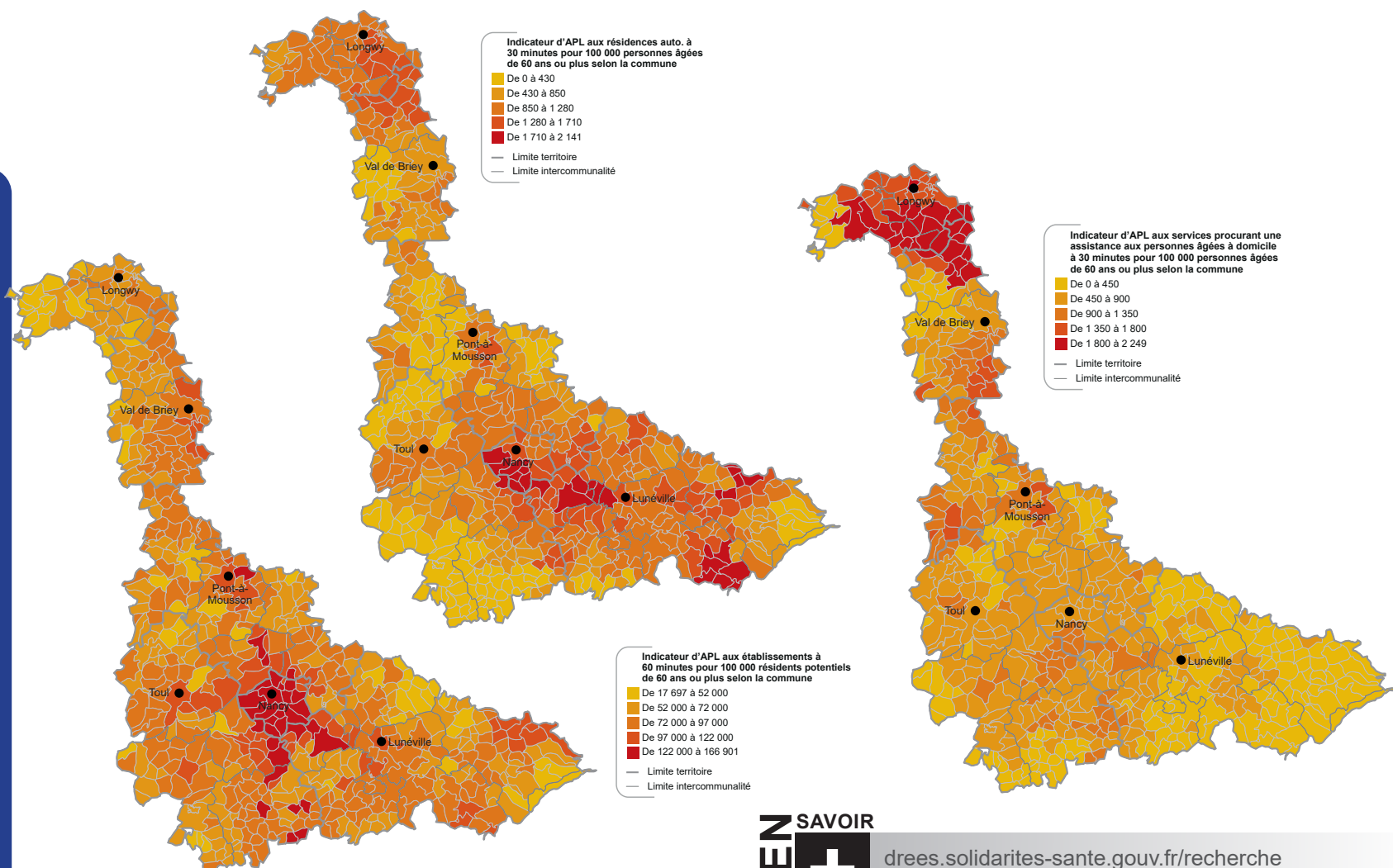

Source : DREES

• **La répartition géographique des places d'hébergement en établissements n'est pas homogène sur le territoire français.** L'offre dans l'Est, l'Île-de-France et le pourtour méditerranéen est peu accessible car le nombre de places disponibles est en deçà de ce qui serait attendu au vu de la demande potentielle de la part des personnes âgées. Toutefois, **les établissements sont plus accessibles dans les centres des grands pôles urbains (hors celui de Paris) et Nancy ne déroge pas à la règle** avec près de 167 000 places pour 100 000 résidents potentiels de 60 ans ou plus (la moyenne départementale est de 111 385 places pour 100 000).

• Les résidences autonomie sont une modalité de prise en charge encore peu développée, mais les trois-quarts des personnes âgées de 60 ans ou plus résident à moins de 15 minutes de l'une d'entre elles au niveau national. En Meurthe-et-Moselle, on compte **1 223 places en résidence autonomie pour 100 000 seniors**, avec des disparités entre Grand Nancy, Entre Sel et Eau ou secteur de Baccarat à l'offre dense et communes rurales isolées du Saintois, du secteur de Pont-à-Mousson ou de l'Est Lunévillois dont l'offre est peu accessible.

• Les départements de l'Est, d'Île-de-France et des Alpes disposent d'une faible offre en services procurant une assistance aux personnes âgées à domicile. Depuis 2015, les services d'aide ont pour obligation d'intervenir auprès de tous les bénéficiaires de l'allocation personnalisée d'autonomie (APA) résidant dans la zone d'intervention qu'ils ont définie. Malgré tout, le maillage territorial présente des manques puisque 7 % des personnes âgées n'ont aucun service à moins de 15 minutes en France. En moyenne, on compte 855 intervenants de services procurant une assistance aux personnes âgées à domicile pour 100 000 seniors dans le département. **Les communes du Pays-Haut meurthe-et-mosellan ont la meilleure accessibilité avec en moyenne entre 1 500 et 2 000 intervenants de services pour 100 000 personnes âgées de 60 ans ou plus.**

Accessibilité potentielle localisée

En géographie, l'accessibilité potentielle d'un lieu est généralement définie comme la plus ou moins grande facilité avec laquelle ce lieu peut être atteint à partir d'un ou de plusieurs autres lieux, par un ou plusieurs individus susceptibles d'en avoir besoin et de se déplacer à l'aide de tout ou partie des moyens de transport existants.

L'APL est un indicateur local, disponible au niveau de chaque commune, qui tient compte de l'offre et de la demande issue des communes environnantes. Calculé à l'échelle communale, l'APL met en évidence des disparités d'offre qu'un indicateur usuel de densité, calculé sur des mailles beaucoup plus larges (bassins de vie, départements...), aura tendance à masquer.

(source : DREES)

Zone	Accessibilité Potentielle Localisée (APL) moyenne pour 100 000 habitants de 60 ans ou plus		
	aux établissements pour personnes âgées (EHPAD et EHPA) à 60 minutes	aux résidences autonomie à 30 minutes	aux services procurant une assistance aux personnes âgées à domicile (SAPA) à moins de 30 minutes
Nancy	166 901	1 428	807
Laxou	153 633	1 943	777
Villers-lès-Nancy	153 428	1 943	777
Jarville-la-Malgrange	152 685	1 875	1 050
Houdemont	148 097	1 802	920
Tomblaine	147 534	1 127	732
Vandoeuvre-lès-Nancy	147 485	1 875	969
Heillecourt	147 138	1 875	920
Ludres	140 808	1 802	920
Saint-Max	140 650	1 273	704
Fléville-devant-Nancy	139 794	1 802	920
Art-sur-Meurthe	134 784	1 668	689
Malzéville	134 728	1 372	828
Maxéville	133 563	1 273	746
Essey-lès-Nancy	127 962	1 138	712
Saulxures-lès-Nancy	125 228	1 138	712
Laneuveville-devant-Nancy	123 383	1 668	786
Pulnoy	121 953	1 138	712
Seichamps	115 246	1 138	712
Dommartemont	102 449	934	704
Meurthe-et-Moselle	111 385	1 223	855
Grand Est	112 381	830	943
France métropolitaine	105 698	712	1 178

Allocation personnalisée d'autonomie (APA)

En décembre 2021, 14 330 personnes âgées de 60 ans ou plus perçoivent l'APA en Meurthe-et-Moselle (- 4,6 % en un an), dont 57 % à domicile. Parmi les bénéficiaires à domicile, 86 % ont 75 ans ou plus et 20 % sont classés en GIR 1 ou 2, les plus forts degrés de dépendance.

Sur les 2 015 personnes ayant un droit ouvert à l'APA à domicile sur le territoire du Grand Nancy, 1 756 ont été payées au titre du mois de décembre 2021 (+ 0,5 % en un an). 306 sont en GIR 1 ou 2, soit 17,4 % d'entre elles.

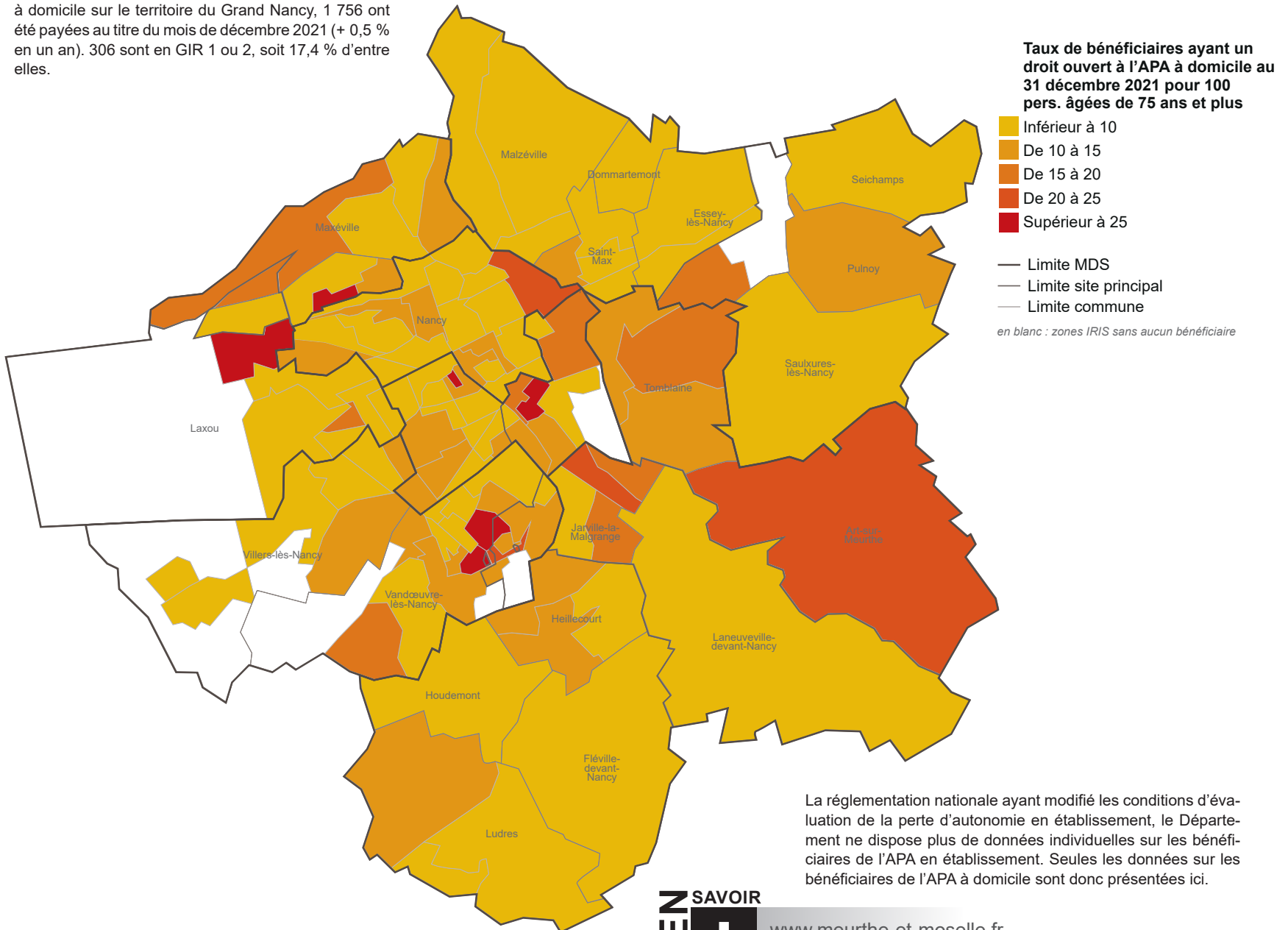

Au cours des huit dernières années, le nombre de bénéficiaires de l'APA a connu des fluctuations sur le territoire, avec une baisse notable ces dernières années : - 9 % entre décembre 2018 et décembre 2021. Cette diminution contraste avec la hausse du nombre de bénéficiaires en établissement, globalement plus dépendants que ceux à domicile.

Le taux de couverture du territoire est le plus faible du département avec 9,2 bénéficiaires en droit ouvert pour 1 000 personnes âgées de 75 ans et plus. Il est inférieur de trois points à la moyenne départementale (12,4 pour 1 000). Ce faible taux d'allocataires à domicile est à rapprocher avec le fort taux d'équipement du territoire en établissements.

Allocation personnalisée d'autonomie
Elle se décline à domicile ou en établissement et concerne les personnes évaluées en GIR 1 à 4. Pour les personnes résidant en logement ordinaire ou en résidence autonomie – APA à domicile –, l'APA est une aide en nature permettant la prise en charge d'une partie des frais issus d'un plan d'aide établi par une équipe médico-sociale du département après évaluation de l'état de la personne bénéficiaire. L'APA en établissement sert à couvrir une partie du tarif « dépendance » facturé aux résidents.

Groupes iso-ressources
La grille nationale AGGIR (Autonomie Gérontologique Groupe Iso-Ressources) permet d'évaluer le degré de dépendance du demandeur de l'APA. Les niveaux de dépendance sont classés en six groupes dits « iso-ressources » (GIR). À chaque GIR correspond un niveau de besoin d'aides pour accomplir les actes essentiels de la vie quotidienne. La grille AGGIR évalue les capacités de la personne âgée à accomplir dix activités corporelles et mentales, dites discriminantes, et sept activités domestiques et sociales, dites illustratives.

(source : DREES)

Évolution du taux de bénéficiaires bénéficiaires ayant un droit ouvert à l'APA à domicile en décembre pour 100 personnes âgées de 75 ans ou plus

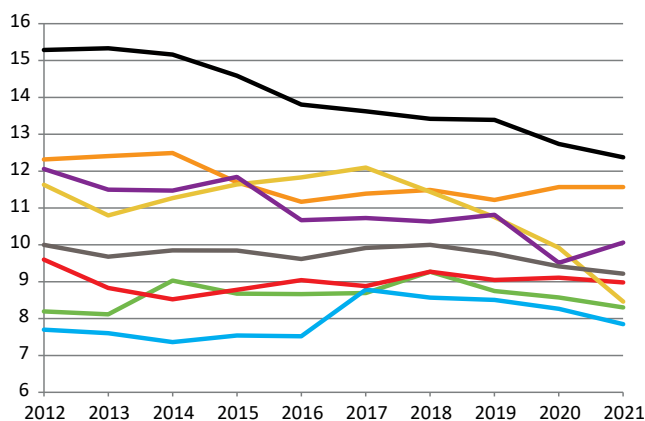

Zone	Nombre de personnes ayant un droit ouvert à l'APA à domicile au 31/12			en % de la population des 75 ans et + (2021)	Nombre de bénéficiaires payés de l'APA à domicile au 31/12		
	2019	2020	2021		2019	2020	2021
Territoire de Longwy	1 415	1 306	1 185	13,9	1 261	1 179	1 081
MDS Longuyon-Villerupt	593	573	514	14,5	532	516	474
MDS Longwy-Mont-Saint-Martin	822	733	671	13,4	729	663	607
Territoire de Briey	1 070	964	965	12,5	959	877	881
MDS Briey-Joeuf	501	460	464	12,7	452	425	427
MDS Jarny-Piennes	569	504	501	12,3	507	452	454
Territoire Terres de Lorraine	1 194	1 138	1 115	13,5	1 078	999	956
MDS Colombey-N.-Maisons-Vézelize	652	609	591	12,5	588	534	517
MDS Terres Toulaises	542	529	524	14,8	490	465	439
Territoire Val de Lorraine	1 408	1 367	1 314	13,8	1 310	1 247	1 207
MDS Bassin de Pont-à-Mousson	644	640	630	15,5	597	580	573
MDS Bassin de Pompey	764	727	684	12,6	713	667	634
Territoire du Lunévillois	1 614	1 599	1 602	14,8	1 480	1 457	1 450
MDS Baccarat	435	427	426	16,5	412	399	393
MDS Lunéville	520	503	513	14,9	465	450	466
MDS Entre Sel et Eau	659	669	663	13,9	603	608	591
Territoire du Grand Nancy	2 149	2 059	2 015	9,2	1 892	1 749	1 756
MDS Grand Nancy Nord-Est	418	407	394	8,3	374	347	351
Site Driant-Malzéville	246	232	223	7,4	217	200	201
Site Porte Verte	172	175	171	9,8	157	147	150
MDS Grand Nancy Sud-Est	424	420	420	11,6	387	363	354
Site Jarville	163	156	164	11,9	150	131	131
Site Tomblaine	261	264	256	11,4	237	232	223
MDS Nancy Nord	332	317	301	7,8	291	272	276
MDS Nancy Sud	291	285	281	9,0	263	254	246
Site Donzelot	203	207	200	8,5	182	179	169
Site Loritz	88	78	81	10,3	81	75	77
MDS Plateau et Provinces	260	231	197	8,5	209	179	166
Site Champ-le-Boeuf	55	45	43	9,6	41	36	40
Site Laxou	101	92	75	7,2	85	73	70
Site Plateau de Haye	104	94	79	9,4	83	70	56
MDS Vandoeuvre	424	399	422	10,1	368	334	363
Vandoeuvre-lès-Nancy	275	257	278	11,9	235	217	241
Villers-lès-Nancy	149	142	144	7,8	133	117	122
Meurthe-et-Moselle	8 914	8 494	8 253	12,4	8 033	7 574	7 331
Grand Est	nc	nc	nc	nc	58 397	57 225	nc
France métropolitaine	nc	nc	nc	nc	757 897	752 310	nc

nc : donnée non communiquée

Établissements et services pour enfants handicapés

Au 31 décembre 2021, la capacité d'accueil ou d'accompagnement d'enfants handicapés dans des structures médico-sociales s'élève à 2 517 places dans le département à travers 28 établissements et 15 services (SESSAD). Cette offre a augmenté de 7 % au cours des dix dernières années, soit 46 places supplémentaires dans les services et 122 places supplémentaires en établissement.

7 établissements pour enfants handicapés sont situés dans le Grand Nancy : 2 IME (207 places au total), un établissement pour polyhandicapés (62 places), 1 ITEP (105 places), 2 établissements pour déficients sensoriels de 300 places au total - déficients auditifs à Jarville-la-Malgrange et visuels à Nancy - et une équipe pluridisciplinaire pour le diagnostic précoce de l'autisme (établissement expérimental). Ils proposent au total **674 places**, soit un taux d'équipement de 11,3 places pour 1 000 jeunes de moins de 20 ans identique à la moyenne départementale.

10 services pour enfants handicapés sont basés sur le territoire : 7 SESSAD, 2 CAMSP et un CMPP. Les SESSAD ont une capacité totale de **424 places**, soit le plus fort taux d'équipement du département (7,1 places pour 1 000 jeunes) dont ils représentent les trois quarts de la capacité.

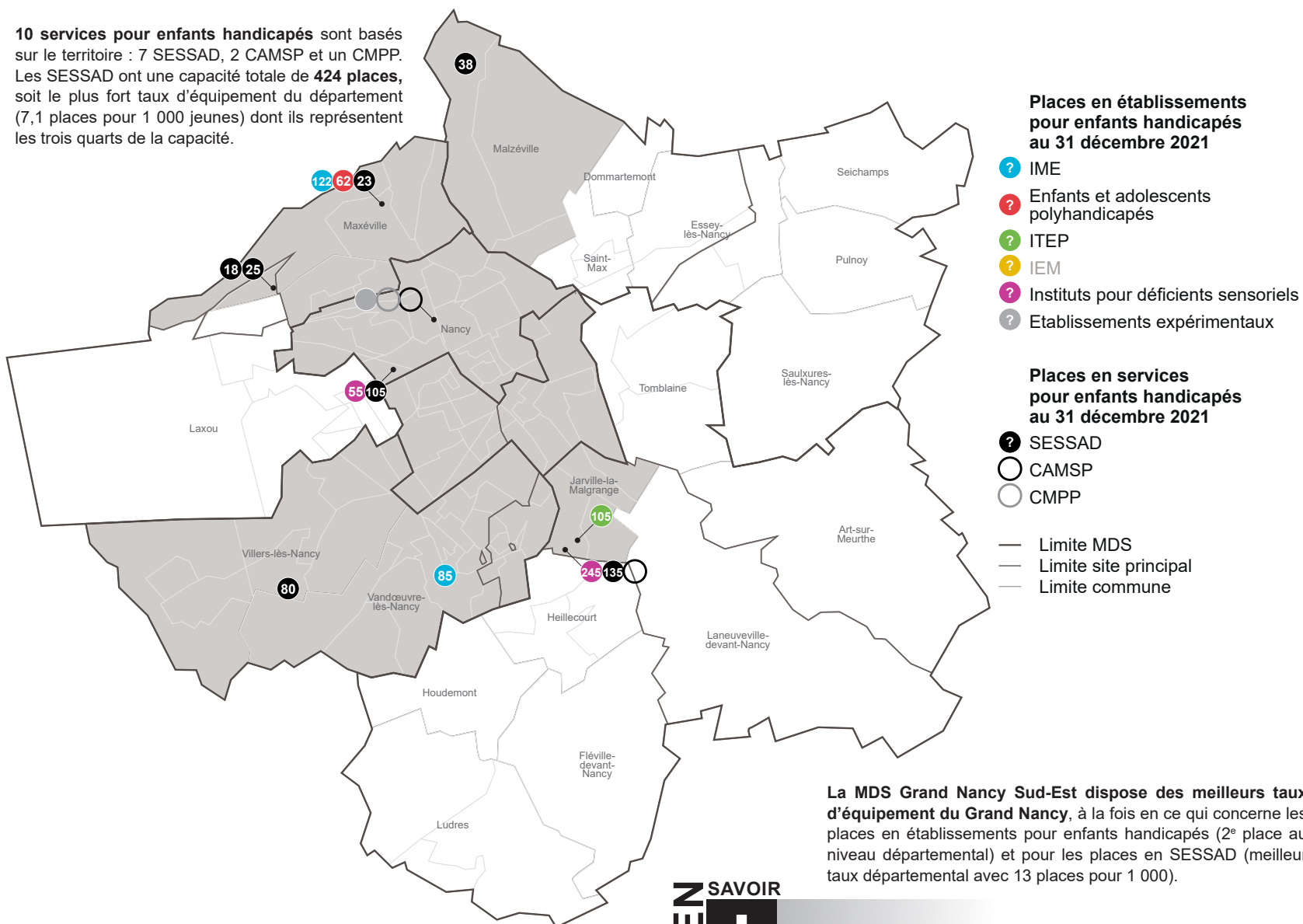

Établissements pour enfants et adolescents handicapés :

- **Instituts médico-éducatifs (IME)** s'adressant aux enfants atteints de déficience à prédominance intellectuelle. Ils proposent une prise en charge scolaire, éducative et thérapeutique équilibrée.
- **Instituts thérapeutiques, éducatifs et pédagogiques (ITEP)** accueillant des enfants présentant des troubles du comportement qui perturbent leur socialisation et l'accès aux apprentissages, sans pathologie psychotique ni déficience intellectuelle. Leur objectif est de favoriser le retour à un dispositif éducatif ordinaire ou adapté.
- **Établissements pour enfants ou adolescents polyhandicapés** accueillant les enfants polyhandicapés, présentant un handicap grave à expressions multiples associant déficiences motrices et déficiences mentales qui entraînent une restriction de leur autonomie et nécessitent une assistance constante pour les actes de la vie quotidienne.
- **Instituts d'éducation motrice (IEM)** accueillant les enfants déficients moteurs, déficients moteurs-cérébraux ou déficients moteurs et moteurs-cérébraux.
- **Établissements pour jeunes déficients sensoriels** accompagnant des enfants présentant une déficience auditive ou visuelle incompatible avec des conditions de vie et de scolarité dans un établissement d'enseignement ordinaire ou adapté. Ces établissements leur assurent par conséquent les soins et l'éducation spécialisée.
- Il existe aussi des jardins d'enfants spécialisés, des établissements d'accueil temporaire ainsi que des établissements expérimentaux pour les enfants handicapés.

Services pour enfants handicapés :

- **Services d'éducation spéciale et de soins à domicile (SESSAD)** intervenant au sein des différents lieux de vie de l'enfant (domicile, lieu d'accueil de la petite enfance, centre de loisirs). Ils apportent un soutien éducatif et thérapeutique individualisé.
- **Centres médico-psycho-pédagogiques (CMPP)** pour les enfants de 0 à 20 ans (selon l'agrément), services médico-sociaux dont l'objectif est le maintien de l'enfant dans sa famille et dans le milieu scolaire ordinaire.
- **Centres d'action médico-sociale précoce (CAMSP)** pour les enfants de 0 à 6 ans atteints d'un handicap mental, moteur ou sensoriel ou présentant un risque de handicap.

(source : DREES)

Évolution du taux d'équipement nombre de places en établissements pour enfants handicapés pour 1 000 jeunes de moins de 20 ans

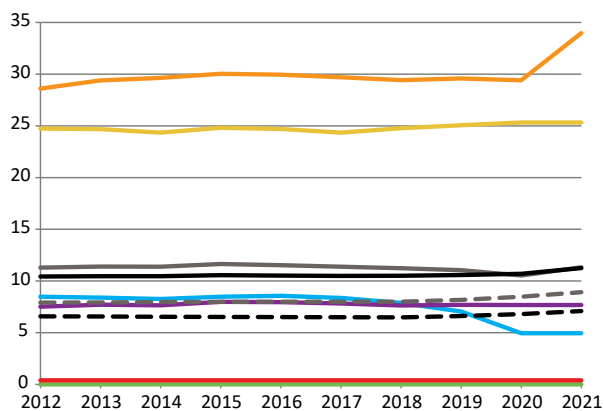

Zone	Établissements pour enfants handicapés					SESSAD		
	Nombre de places					Taux d'équipement	Nombre de places	Taux d'équipement
	IME	ITEP	Polyhandicapés	Déficients moteurs	Déficients sensoriels			
Territoire de Longwy	106	0	0	0	0	5,1	10	0,5
MDS Longuyon-Villerupt	106	0	0	0	0	12,3	0	0,0
MDS Longwy-Mont-Saint-Martin	0	0	0	0	0	0,0	10	0,8
Territoire de Brie	56	25	0	0	0	4,4	92	5,0
MDS Brie-Joeuf	56	25	0	0	0	10,2	92	11,6
MDS Jarny-Piennes	0	0	0	0	0	0,0	0	0,0
Territoire Terres de Lorraine	353	32	0	300	0	28,4	15	0,6
MDS Colombey-N.-Maisons-Vézelize	210	0	0	300	0	38,4	15	1,1
MDS Terres Toulaises	143	32	0	0	0	16,1	0	0,0
Territoire Val de Lorraine	62	0	0	0	0	2,4	8	0,3
MDS Bassin de Pont-à-Mousson	62	0	0	0	0	5,2	8	0,7
MDS Bassin de Pompey	0	0	0	0	0	0,0	0	0,0
Territoire du Lunévillois	225	80	44	0	0	14,0	11	0,4
MDS Baccarat	0	0	44	0	0	8,9	0	0,0
MDS Lunéville	150	80	0	0	0	28,9	11	1,4
MDS Entre Sel et Eau	75	0	0	0	0	6,2	0	0,0
Territoire du Grand Nancy	207	105	62	0	300	11,3	424	7,1
MDS Grand Nancy Nord-Est	0	0	0	0	0	0,0	38	4,0
Site Driant-Malzéville	0	0	0	0	0	0,0	38	6,8
Site Porte Verte	0	0	0	0	0	0,0	0	0,0
MDS Grand Nancy Sud-Est	0	105	0	0	245	34,0	135	13,1
Site Jarville	0	105	0	0	245	85,5	135	33,0
Site Tomblaine	0	0	0	0	0	0,0	0	0,0
MDS Nancy Nord	0	0	0	0	55	4,9	105	9,4
MDS Nancy Sud	0	0	0	0	0	0,0	0	0,0
Site Donzelot	0	0	0	0	0	0,0	0	0,0
Site Loritz	0	0	0	0	0	0,0	0	0,0
MDS Plateau et Provinces	122	0	62	0	0	25,3	66	9,1
Site Champ-le-Boeuf	0	0	0	0	0	0,0	43	29,3
Site Laxou	0	0	0	0	0	0,0	0	0,0
Site Plateau de Haye	122	0	62	0	0	55,5	23	6,9
MDS Vandoeuvre	85	0	0	0	0	7,7	80	7,2
Vandoeuvre-lès-Nancy	85	0	0	0	0	10,7	0	0,0
Villers-lès-Nancy	0	0	0	0	0	0,0	80	25,2
Meurthe-et-Moselle	1 009	242	106	300	300	11,3	560	3,2
Grand Est	7 496	1 587	562	926	729	8,8	4 191	3,3
France métropolitaine	70 953	17 478	5 230	7 589	7 184	7,0	51 653	3,3

Établissements et services pour adultes handicapés

Au 31 décembre 2021, 85 établissements et 17 services médico-sociaux proposent au total 4 517 places d'accueil pour adultes handicapés. L'offre de places est plus importante dans les premiers nommés (3 548 places, soit 78,5 % du total) que dans les seconds (969 places). Si les établissements ont vocation à accueillir ou héberger, les services accompagnent les personnes sur leurs lieux de vie (domicile, lieux scolaires, loisirs...).

Le Grand Nancy concentre le tiers de la capacité départementale en établissements, soit 1 177 places à travers 29 établissements : 6 MAS, 2 FAM, 4 foyers de vie, 4 foyers d'hébergement, 3 établissements d'accueil médicalisé, 5 ESAT, 4 entreprises adaptées et un centre de préorientation. Les 506 places en établissements d'hébergement (hors accueil de jour) forment **un taux d'équipement de 3,7 places d'hébergement pour 1 000 adultes**. Ce taux est de 3,1 places pour 1 000 concernant les 424 places en ESAT.

Sur les 16 services d'accompagnement couvrant le département, 8 ont leur siège sur le territoire (5 SAVS et 3 SAMSAH) et proposent au total 559 places.

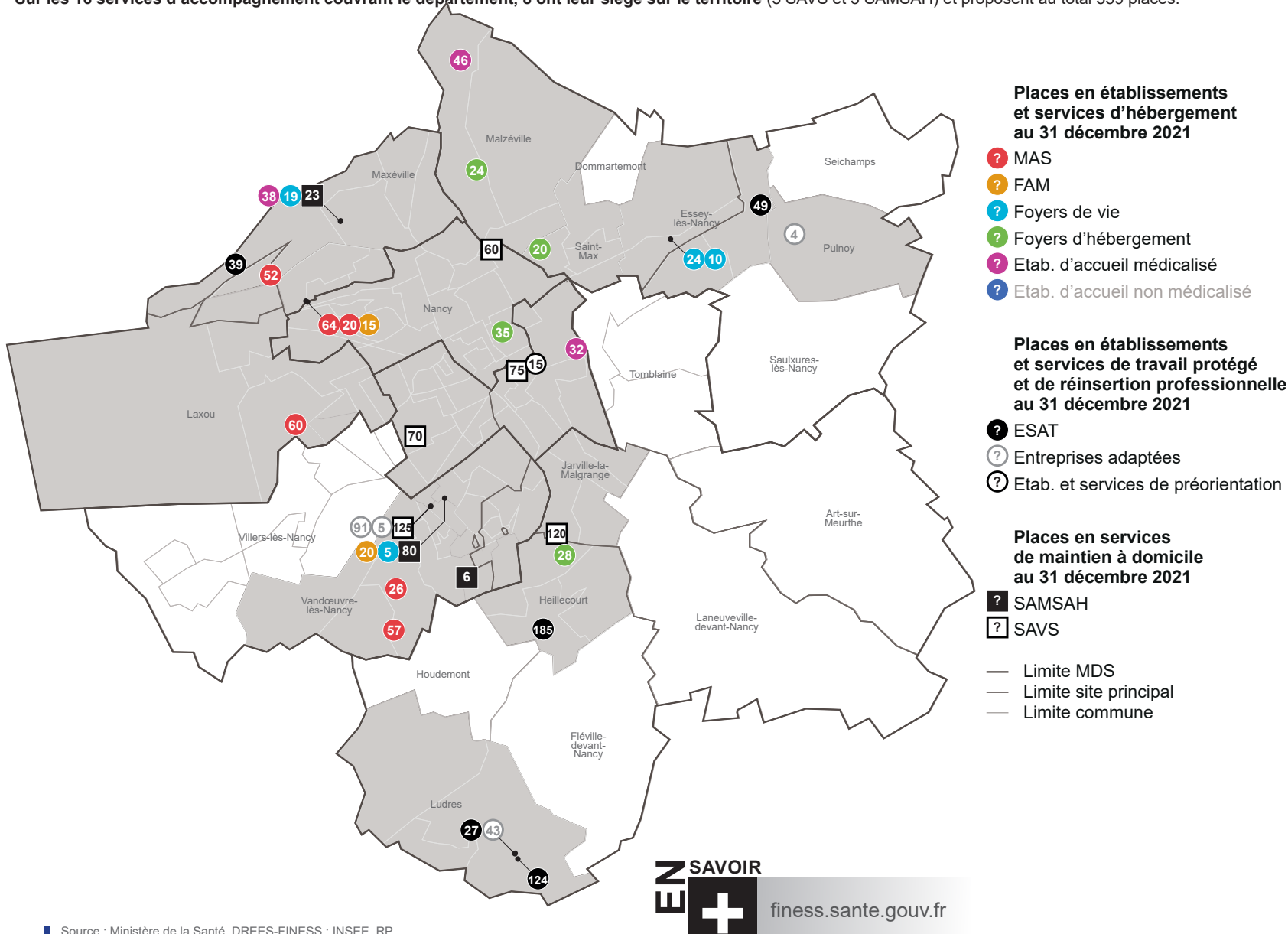

Avec 336 places, soit 21 % des places du département, le site principal de Tomblaine possède le meilleur taux d'équipement en ESAT de Meurthe-et-Moselle.

Établissements centrés sur l'hébergement des adultes handicapés :

- **Maisons d'accueil spécialisées (MAS)** accueillant des adultes handicapés nécessitant une surveillance médicale et des soins constants, notamment avec la poursuite de traitements et de rééducation d'entretien.
- **Foyers d'accueil médicalisé (FAM)** ayant pour vocation d'accueillir des personnes lourdement handicapées voire des polyhandicapés, qui ne peuvent pas exercer une activité professionnelle.
- **Foyers de vie ou foyers occupationnels (FO)** destinés à des personnes handicapées ne pouvant pas travailler, mais qui ont une certaine autonomie physique ou intellectuelle.
- **Foyers d'hébergement pour les travailleurs handicapés en ESAT** ayant pour principal but d'héberger des travailleurs handicapés en provenance d'ESAT, d'entreprises adaptées ou encore du milieu ordinaire.
- **Établissements d'accueil médicalisés en tout ou partie pour personnes handicapées (EAM)** censés remplacer à terme les FAM
- **Établissements d'accueil non médicalisés pour personnes handicapées (EANM)** devant remplacer les foyers de vie, les foyers d'hébergement et les foyers d'accueil polyvalent pour adultes handicapés.

Établissements de travail protégé et de formation professionnelle :

- **Établissements et services d'aide par le travail (ESAT)** offrant des activités productives et une prise en charge médico-sociale aux adultes handicapés dont la capacité de travail est inférieure à un tiers de celle d'un travailleur valide.
- **Entreprises adaptées** permettant à des personnes en situation de handicap d'exercer une activité professionnelle dans des conditions adaptées à ses possibilités.

Services d'accompagnement pour adultes handicapés :

- **Services d'accompagnement à la vie sociale (SAVS)**
- **Services d'accompagnement médico-social pour adultes handicapés (SAMSAH)**

Ils concourent au maintien à domicile des personnes handicapées et à la préservation de leur autonomie et de leurs activités sociales.

(source : DREES)

Évolution du taux d'équipement
nombre de places en étab. (hors accueil de jour) pour
adultes handicapés pour 1 000 personnes de 20-59 ans

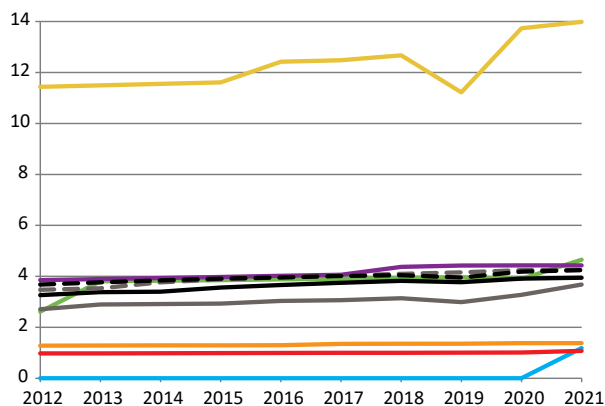

- Grand Nancy Nord-Est
- Grand Nancy Sud-Est
- Nancy Nord
- Nancy Sud
- Plateau et Provinces
- Vandoeuvre
- Territoire Grand Nancy
- Meurthe-et-Moselle
- Grand Est
- France métropolitaine

Zone	Établissements d'hébergement pour adultes handicapés						ESAT		SAVS et SAMSAH	
	Nombre de places					Taux d'équipement (hors accueil de jour)	Nombre de places	Taux d'équipement	Nombre de places	Taux d'équipement
	MAS	FAM	Foyers de vie	Foyers d'hébergement	EAM et EANM					
Territoire de Longwy	55	0	39	58	0	2,8	195	4,2	100	2,2
MDS Longuyon-Villerupt	0	0	0	24	0	1,2	195	10,1	0	0,0
MDS Longwy-Mont-Saint-Martin	55	0	39	34	0	3,9	0	0,0	100	3,7
Territoire de Brie	0	0	43	23	10	1,6	170	4,5	0	0,0
MDS Brie-Joeuf	0	0	8	23	10	2,4	110	6,5	0	0,0
MDS Jarny-Piennes	0	0	35	0	0	0,9	60	2,8	0	0,0
Territoire Terres de Lorraine	48	43	18	0	67	3,3	95	1,9	84	1,7
MDS Colombey-N.-Maisons-Vézelise	0	33	0	0	67	3,5	95	3,6	5	0,2
MDS Terres Toulaises	48	10	18	0	0	3,0	0	0,0	79	3,5
Territoire Val de Lorraine	0	0	59	0	45	1,8	334	6,4	0	0,0
MDS Bassin de Pont-à-Mousson	0	0	59	0	0	2,2	94	4,0	0	0,0
MDS Bassin de Pompey	0	0	0	0	45	1,6	240	8,4	0	0,0
Territoire du Lunévillois	124	12	320	153	0	10,4	396	7,8	226	4,5
MDS Baccarat	0	0	74	7	0	6,9	8	0,8	0	0,0
MDS Lunéville	40	0	72	40	0	8,5	181	11,2	0	0,0
MDS Entre Sel et Eau	84	12	174	106	0	13,0	207	8,5	226	9,3
Territoire du Grand Nancy	279	35	58	107	116	3,7	424	3,1	559	4,1
MDS Grand Nancy Nord-Est	0	0	34	44	46	4,6	49	2,4	0	0,0
Site Driant-Malzéville	0	0	34	44	46	7,3	0	0,0	0	0,0
Site Porte Verte	0	0	0	0	0	0,0	49	6,7	0	0,0
MDS Grand Nancy Sud-Est	0	0	0	28	0	1,4	336	16,5	120	5,9
Site Jarville	0	0	0	0	0	0,0	0	0,0	120	15,1
Site Tomblaine	0	0	0	28	0	2,3	336	27,1	0	0,0
MDS Nancy Nord	0	0	0	35	0	1,2	0	0,0	60	2,0
MDS Nancy Sud	0	0	0	0	32	1,1	0	0,0	145	4,9
Site Donzelot	0	0	0	0	0	0,0	0	0,0	70	3,2
Site Loritz	0	0	0	0	32	3,9	0	0,0	75	9,2
MDS Plateau et Provinces	196	15	19	0	38	14,0	39	2,5	23	1,5
Site Champ-le-Boeuf	52	0	0	0	0	17,0	0	0,0	0	0,0
Site Laxou	60	0	0	0	0	9,0	0	0,0	0	0,0
Site Plateau de Haye	84	15	19	0	38	17,2	39	5,5	23	3,2
MDS Vandoeuvre	83	20	5	0	0	4,4	0	0,0	211	9,4
Vandoeuvre-lès-Nancy	83	20	5	0	0	6,4	0	0,0	211	13,6
Villers-lès-Nancy	0	0	0	0	0	0,0	0	0,0	0	0,0
Meurthe-et-Moselle	506	90	537	341	238	3,9	1 614	4,3	969	2,6
Grand Est	3 292	1 990	4 490	2 989	684	4,3	11 364	4,1	4 001	1,4
France métropolitaine	30 057	18 574	41 080	29 409	35 888	4,2	116 435	3,6	54 027	1,7

Prestation de compensation du handicap (PCH) et Allocation compensatrice pour tierce personne (ACTP)

En décembre 2021, près de 5 800 personnes ont un droit ouvert à la prestation de compensation du handicap (PCH) ou à l'allocation compensatrice pour tierce personne (ACTP) en Meurthe-et-Moselle, en hausse de 2,6 % en un an. La montée en charge de la PCH se poursuit : entre 2020 et 2021, le nombre de bénéficiaires payés a augmenté de 5,9 %, soit 190 bénéficiaires supplémentaires.

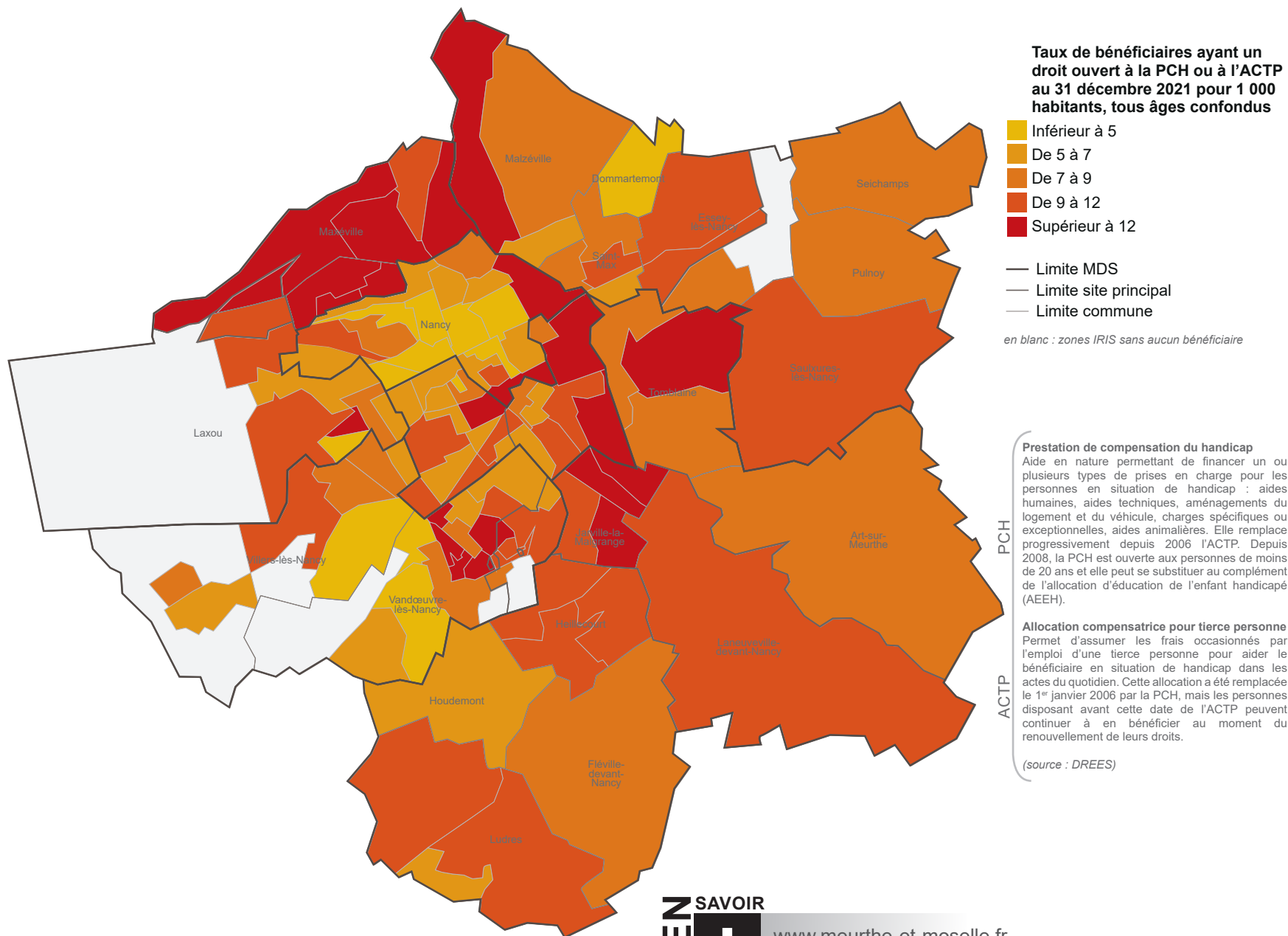

2 334 personnes ont un droit ouvert à l'une des deux prestations dans le Grand Nancy en décembre 2021, en hausse de 4,9 % en un an. Avec **plus de 9 bénéficiaires pour 1 000 personnes, le territoire détient le deuxième plus fort taux de bénéficiaires du département** juste derrière le Lunévillois.

La MDS Plateau et Provinces détient le taux le plus élevé de bénéficiaires ayant un droit ouvert à l'une des deux prestations parmi l'ensemble des MDS du département avec 11 pour 1 000. Les plus fortes concentrations de bénéficiaires se retrouvent dans les communes ayant un ou des quartiers prioritaires.

Les 2 092 bénéficiaires ayant un droit ouvert à la PCH à domicile ou en établissement constituent 90 % des bénéficiaires PCH et ACTP confondus. Parmi eux, 1 412 ont été payés au titre du mois de décembre 2021, soit **un taux record de 5,47 bénéficiaires de la PCH payés pour 1 000 personnes** au niveau du Grand Nancy, la moyenne départementale étant de 4,59 pour 1 000.

Évolution du taux de bénéficiaires

nombre de bénéficiaires ayant un droit ouvert à la PCH ou à l'ACTP (en décembre) pour 1 000 personnes

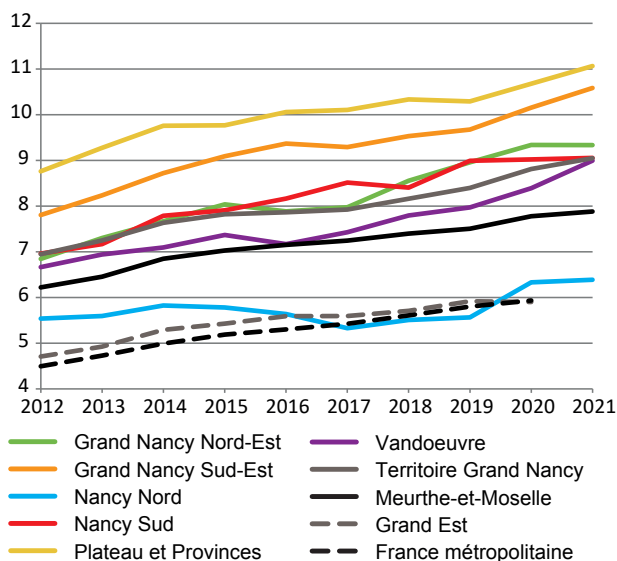

Zone	Personnes ayant un droit ouvert au 31/12/2021 à l'ACTP ou à la PCH					Bénéficiaires PCH payés au 31/12			
	Total	dont PCH à domicile	dont PCH en établissement	dont ACTP	Évolution 2020-2021	Taux pour 1 000 personnes		2021	Taux pour 1 000 personnes
						2020	2021		
Territoire de Longwy	610	528	38	44	+ 1,2 %	6,72	6,80	355	3,95
MDS Longuyon-Villerupt	206	179	9	18	- 3,7 %	5,65	5,44	104	2,74
MDS Longwy-Mont-Saint-Martin	404	349	29	26	+ 3,9 %	7,50	7,79	251	4,84
Territoire de Briey	493	414	22	57	- 0,6 %	6,43	6,39	245	3,18
MDS Briey-Joeuf	231	184	14	33	+ 1,3 %	6,63	6,72	114	3,32
MDS Jarny-Piennes	262	230	8	24	- 2,2 %	6,27	6,13	131	3,06
Territoire Terres de Lorraine	637	540	49	48	+ 2,1 %	6,35	6,48	364	3,70
MDS Colombey-N.-Maisons-Vézelise	351	292	32	27	+ 1,7 %	6,40	6,52	198	3,68
MDS Terres Toulaises	286	248	17	21	+ 2,5 %	6,28	6,44	166	3,74
Territoire Val de Lorraine	671	590	37	44	+ 0,9 %	6,26	6,32	387	3,64
MDS Bassin de Pont-à-Mousson	312	278	12	22	+ 0,6 %	6,55	6,59	182	3,84
MDS Bassin de Pompey	359	312	25	22	+ 1,1 %	6,03	6,09	205	3,48
Territoire du Lunévillois	948	756	106	86	+ 0,7 %	9,01	9,08	569	5,45
MDS Baccarat	170	145	8	17	+ 3,7 %	7,52	7,80	97	4,45
MDS Lunéville	348	313	12	23	- 2,2 %	10,70	10,46	242	7,27
MDS Entre Sel et Eau	430	298	86	46	+ 2,1 %	8,54	8,72	230	4,66
Territoire du Grand Nancy	2 334	2 002	90	242	+ 4,9 %	8,62	9,05	1 412	5,47
MDS Grand Nancy Nord-Est	392	328	20	44	+ 1,6 %	9,19	9,34	208	4,95
Site Driant-Malzéville	236	198	s.	s.	+ 4,0 %	8,82	9,17	129	5,01
Site Porte Verte	156	130	s.	s.	- 1,9 %	9,79	9,61	79	4,86
MDS Grand Nancy Sud-Est	447	397	10	40	+ 5,4 %	10,04	10,59	289	6,84
Site Jarville	199	181	s.	s.	+ 5,9 %	11,82	12,51	133	8,36
Site Tomblaine	248	216	s.	s.	+ 5,1 %	8,97	9,42	156	5,93
MDS Nancy Nord	324	280	8	36	+ 8,7 %	5,88	6,39	187	3,69
MDS Nancy Sud	441	380	10	51	+ 2,1 %	8,87	9,05	257	5,28
Site Donzelot	277	239	s.	s.	+ 1,1 %	7,74	7,82	163	4,60
Site Loritz	164	141	s.	s.	+ 3,8 %	11,88	12,33	94	7,07
MDS Plateau et Provinces	330	259	32	39	+ 4,4 %	10,60	11,07	201	6,74
Site Champ-le-Boeuf	62	51	s.	s.	+ 3,3 %	11,27	11,65	34	6,39
Site Laxou	93	79	s.	s.	- 1,1 %	8,05	7,96	57	4,88
Site Plateau de Haye	175	129	24	22	+ 8,0 %	12,64	13,65	110	8,58
MDS Vandoeuvre	400	358	10	32	+ 8,7 %	8,28	9,00	270	6,07
Vandœuvre-lès-Nancy	291	259	s.	s.	+ 10,2 %	8,82	9,72	197	6,58
Villers-lès-Nancy	109	99	s.	s.	+ 4,8 %	7,16	7,50	73	5,03
Meurthe-et-Moselle	5 782	4 844	392	546	+ 2,6 %	7,78	7,88	3 369	4,59
Grand Est	32 771	27 502	5 269	5 269	- 0,2 %	5,91	5,90	17 162	3,09
France métropolitaine	385 013	335 519	49 494	49 494	+ 2,7 %	5,76	5,91	239 613	3,68

s. : secret statistique (moins de 5 bénéficiaires)

Médecins généralistes

718 généralistes libéraux exercent en Meurthe-et-Moselle au 31 décembre 2021. Leur effectif poursuit sa diminution (- 1 % en un an). Avec 98 généralistes pour 100 000 habitants, le taux de couverture demeure toutefois supérieur à la moyenne régionale (86,5 pour 100 000) et nationale (86 pour 100 000).

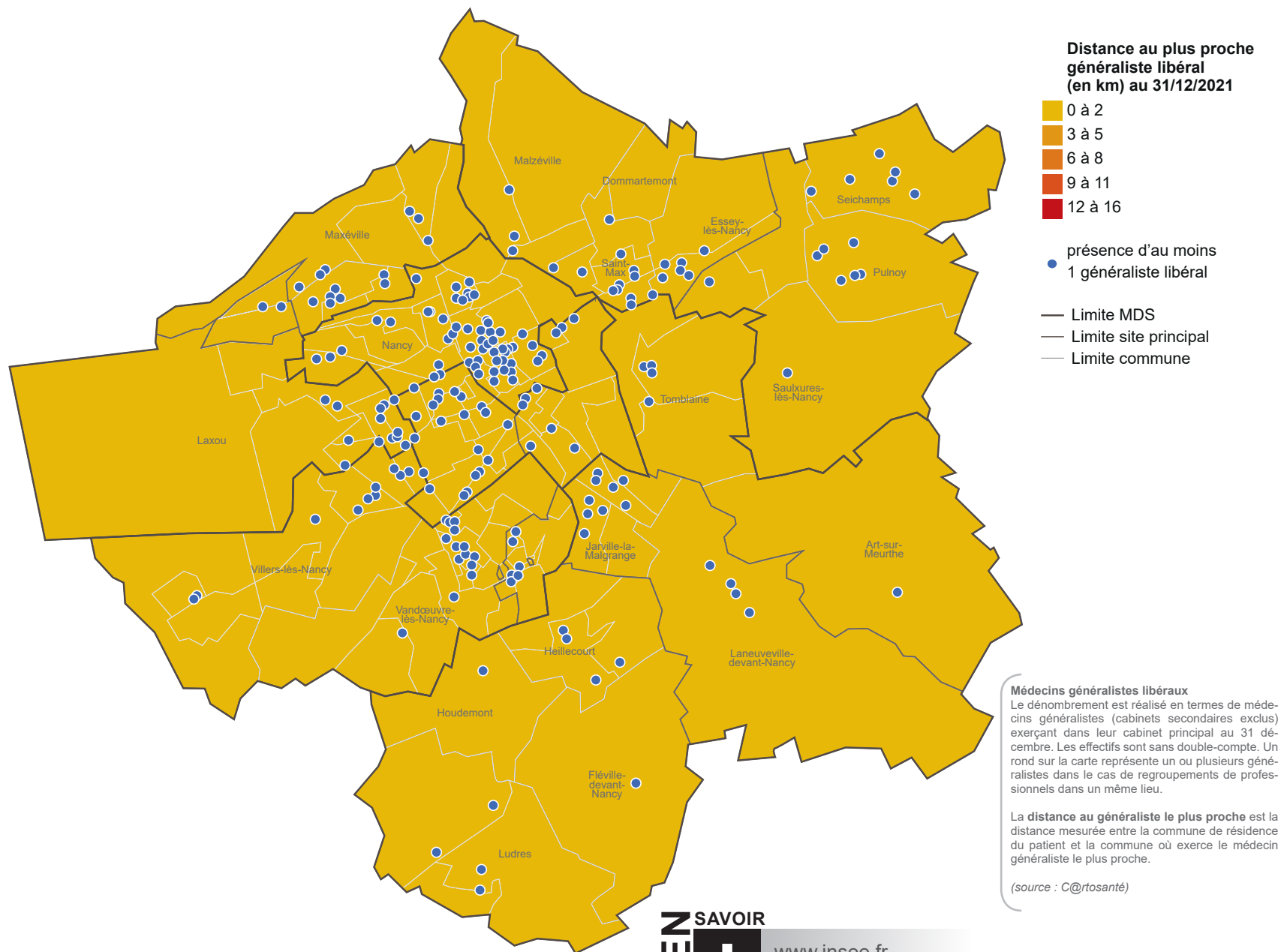

Avec 316 omnipraticiens libéraux en décembre 2021, **le taux de couverture du Grand Nancy est le plus élevé du département** avec 122,5 médecins pour 100 000 habitants. Ce taux est même supérieur à 150 pour 100 000 dans la MDS Plateau et Provinces, plus fort taux de couverture parmi l'ensemble des 17 MDS du département. La MDS de Vandoeuvre se classe en 2^e position avec 146 généralistes libéraux pour 100 000 habitants.

92 médecins du territoire ont plus de 60 ans, soit 29 % d'entre eux. Ils sont notamment 42 à Nancy (sur un total de 124 généralistes) et 13 à Vandoeuvre (sur 58).

Toutes les communes de la Métropole sont dotées de généralistes à l'exception de Dommarthemont, dont les habitants vivent néanmoins à moins de 2 kilomètres du généraliste le plus proche.

Évolution de la densité

nombre de médecins omnipraticiens libéraux pour 100 000 habitants au 31 décembre

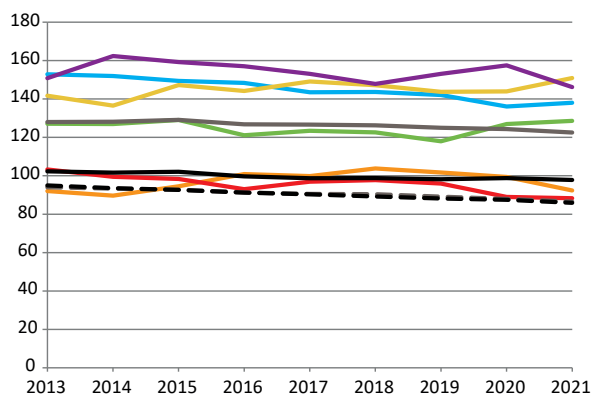

Zone	Nombre de médecins généralistes libéraux au 31 décembre							Densité en 2021 pour 100 000 habitants
	2015	2016	2017	2018	2019	2020	2021	
Territoire de Longwy	60	61	56	56	53	54	51	56,8
MDS Longuyon-Villerupt	19	19	18	18	18	18	19	50,1
MDS Longwy-Mont-Saint-Martin	41	42	38	38	35	36	32	61,7
Territoire de Briey	51	47	48	45	47	48	48	62,2
MDS Briey-Joeuf	26	25	25	23	22	24	24	69,8
MDS Jarny-Piennes	25	22	23	22	25	24	24	56,1
Territoire Terres de Lorraine	91	88	88	89	89	89	90	91,6
MDS Colombey-N.-Maisons-Vézelize	51	49	49	51	51	52	53	98,4
MDS Terres Toulaises	40	39	39	38	38	37	37	83,3
Territoire Val de Lorraine	99	97	97	98	100	102	100	94,1
MDS Bassin de Pont-à-Mousson	41	40	40	40	42	43	43	90,8
MDS Bassin de Pompey	58	57	57	58	58	59	57	96,8
Territoire du Lunévillois	117	114	111	113	110	112	113	108,2
MDS Baccarat	16	15	14	15	14	14	15	68,8
MDS Lunéville	44	42	42	42	41	41	41	123,2
MDS Entre Sel et Eau	57	57	55	56	55	57	57	115,6
Territoire du Grand Nancy	328	323	325	324	321	320	316	122,5
MDS Grand Nancy Nord-Est	52	49	50	50	49	53	54	128,6
Site Driant-Malzéville	36	34	35	35	35	38	39	151,5
Site Porte Verte	16	15	15	15	14	15	15	92,4
MDS Grand Nancy Sud-Est	39	42	42	44	43	42	39	92,4
Site Jarville	16	17	17	19	18	17	15	94,3
Site Tomblaine	23	25	25	25	25	25	24	91,2
MDS Nancy Nord	76	75	73	73	72	69	70	138,0
MDS Nancy Sud	47	45	47	47	46	43	43	88,3
Site Donzelot	37	35	36	36	35	33	33	93,2
Site Loritz	10	10	11	11	11	10	10	75,2
MDS Plateau et Provinces	44	43	45	44	43	43	45	150,9
Site Champ-le-Boeuf	6	6	8	7	7	3	3	56,4
Site Laxou	18	18	15	16	16	19	21	179,7
Site Plateau de Haye	20	19	22	21	20	21	21	163,8
MDS Vandoeuvre	70	69	68	66	68	70	65	146,2
Vandoeuvre-lès-Nancy	57	56	56	55	56	58	53	177,0
Villers-lès-Nancy	13	13	12	11	12	12	12	82,6
Meurthe-et-Moselle	746	730	725	725	720	725	718	97,9
Grand Est	5 147	5 070	5 033	5 022	4 947	4 881	4 805	86,5
France métropolitaine	58 998	58 409	58 089	57 504	56 990	56 762	55 938	85,9

L'effectif des infirmiers libéraux a quasiment doublé en treize ans dans le département, passant de 446 en décembre 2008 à 884 en décembre 2021. Si sa progression a ralenti en 2021 (+ 2 unités par rapport à 2020), elle demeure ininterrompue depuis plus de vingt ans. On compte 120 infirmiers libéraux pour 100 000 habitants, un taux inférieur à la moyenne régionale (136 pour 100 000) et nationale (149 pour 100 000).

Infirmiers libéraux

Le dénombrement est réalisé en termes d'infirmiers exerçant dans leur cabinet principal. Les effectifs sont sans double-compte et incluent les professionnels présents au 31 décembre, hors cabinets secondaires. Un rond sur la carte représente un ou plusieurs infirmiers dans le cas de regroupements de professionnels.

La **distance à l'infirmier le plus proche** est la distance mesurée entre la commune de résidence du patient et la commune où exerce l'infirmier libéral le plus proche.

(source : C@rtosanté)

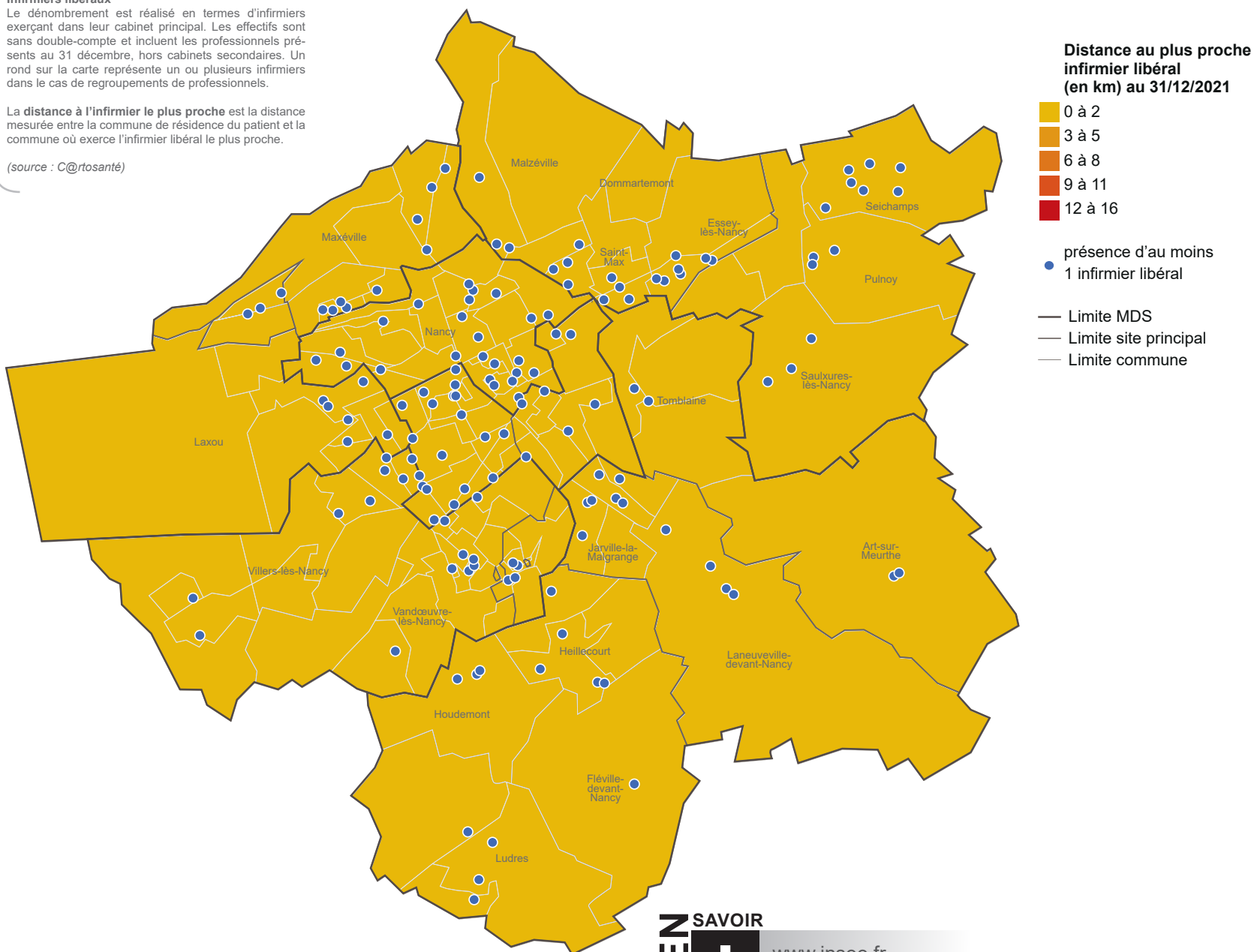

Avec 282 infirmiers libéraux fin 2021, le Grand Nancy possède une densité inférieure de 11 points à la moyenne départementale, soit 109 infirmiers pour 100 000 habitants sur le territoire. Il s'agit de la 2^e plus faible densité du département après le territoire de Longwy.

Le taux de couverture est particulièrement faible dans la MDS Nancy Sud (88 pour 100 000, plus faible taux de l'ensemble des MDS). Il est le plus élevé dans les communes de l'est du Grand Nancy avec des taux supérieurs à la moyenne départementale pour les MDS Grand Nancy Nord-Est et Grand Nancy Sud-Est.

Évolution de la densité

nombre d'infirmiers libéraux pour 100 000 habitants au 31 décembre

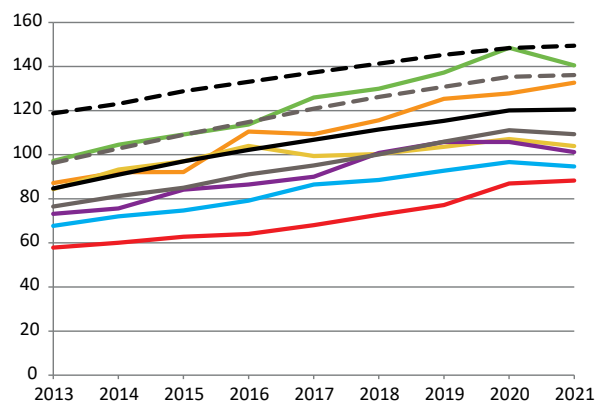

— Grand Nancy Nord-Est — Vandoeuvre
— Grand Nancy Sud-Est — Territoire Grand Nancy
— Nancy Nord — Meurthe-et-Moselle
— Nancy Sud - - - Grand Est
— Plateau et Provinces - - - France métropolitaine

Zone	Nombre d'infirmiers libéraux au 31 décembre							Densité en 2021 pour 100 000 habitants
	2015	2016	2017	2018	2019	2020	2021	
Territoire de Longwy	71	78	82	83	81	87	85	94,7
MDS Longuyon-Villerupt	30	33	35	35	37	37	38	100,3
MDS Longwy-Mont-Saint-Martin	41	45	47	48	44	50	47	90,6
Territoire de Briey	83	85	89	95	99	98	102	132,2
MDS Briey-Joeuf	37	37	41	46	50	50	52	151,3
MDS Jarny-Piennes	46	48	48	49	49	48	50	117,0
Territoire Terres de Lorraine	105	107	109	117	121	123	133	135,3
MDS Colombey-N.-Maisons-Vézelize	59	60	64	70	72	71	78	144,8
MDS Terres Toulaises	46	47	45	47	49	52	55	123,8
Territoire Val de Lorraine	111	117	124	129	135	143	140	131,8
MDS Bassin de Pont-à-Mousson	50	47	53	58	62	66	65	137,3
MDS Bassin de Pompey	61	70	71	71	73	77	75	127,3
Territoire du Lunévillois	123	129	136	137	138	144	142	136,0
MDS Baccarat	24	24	25	24	24	27	25	114,7
MDS Lunéville	41	44	47	46	45	47	48	144,2
MDS Entre Sel et Eau	58	61	64	67	69	70	69	139,9
Territoire du Grand Nancy	216	232	244	257	272	286	282	109,3
MDS Grand Nancy Nord-Est	44	46	51	53	57	62	59	140,5
Site Driant-Malzéville	31	33	37	37	41	41	41	159,3
Site Porte Verte	13	13	14	16	16	21	18	110,8
MDS Grand Nancy Sud-Est	38	46	46	49	53	54	56	132,6
Site Jarville	15	16	18	19	20	22	23	144,6
Site Tomblaine	23	30	28	30	33	32	33	125,4
MDS Nancy Nord	38	40	44	45	47	49	48	94,6
MDS Nancy Sud	30	31	33	35	37	42	43	88,3
Site Donzelot	24	24	26	27	28	29	30	84,7
Site Loritz	6	7	7	8	9	13	13	97,7
MDS Plateau et Provinces	29	31	30	30	31	32	31	104,0
Site Champ-le-Boeuf	7	6	6	6	6	6	5	93,9
Site Laxou	13	12	12	12	12	13	13	111,3
Site Plateau de Haye	9	13	12	12	13	13	13	101,4
MDS Vandoeuvre	37	38	40	45	47	47	45	101,2
Vandœuvre-lès-Nancy	26	27	29	31	33	33	30	100,2
Villers-lès-Nancy	11	11	11	14	14	14	15	103,3
Meurthe-et-Moselle	709	748	784	818	846	881	884	120,5
Grand Est	6 055	6 377	6 722	7 011	7 259	7 514	7 562	136,1
France métropolitaine	82 043	85 179	88 318	91 102	93 912	96 236	97 275	149,4

Établissements hospitaliers

Quarante-neuf entités juridiques auxquelles sont rattachés plus de cent établissements hospitaliers sont situées en Meurthe-et-Moselle en 2021. Vingt-quatre d'entre elles sont situées dans le Grand Nancy, dont le **Centre Hospitalier Régional Universitaire (CHRU) de Nancy. Premier employeur de Lorraine** avec 9 167 personnes en 2021, le CHRU dispose d'une capacité de 1 523 lits et places de court séjour, 76 lits et places de moyen séjour et 106 lits en long séjour répartis sur plusieurs sites (Brabois, Hôpital Central, Maternité...).

Le Centre Psychothérapique de Nancy (CPN) à Laxou dispose d'une capacité de 506 places en psychiatrie, soit 89 % de la capacité départementale. Il intervient sur le sud du département à travers 7 secteurs de psychiatrie générale et 3 secteurs de psychiatrie infanto-juvénile, 38 centres médico-psychologiques (CMP) et leurs unités de consultation ainsi que 24 centres d'activité thérapeutique à temps partiel (CATTP). Il emploie 1 700 personnes fin 2021 dont 145 personnels médicaux ou internes.

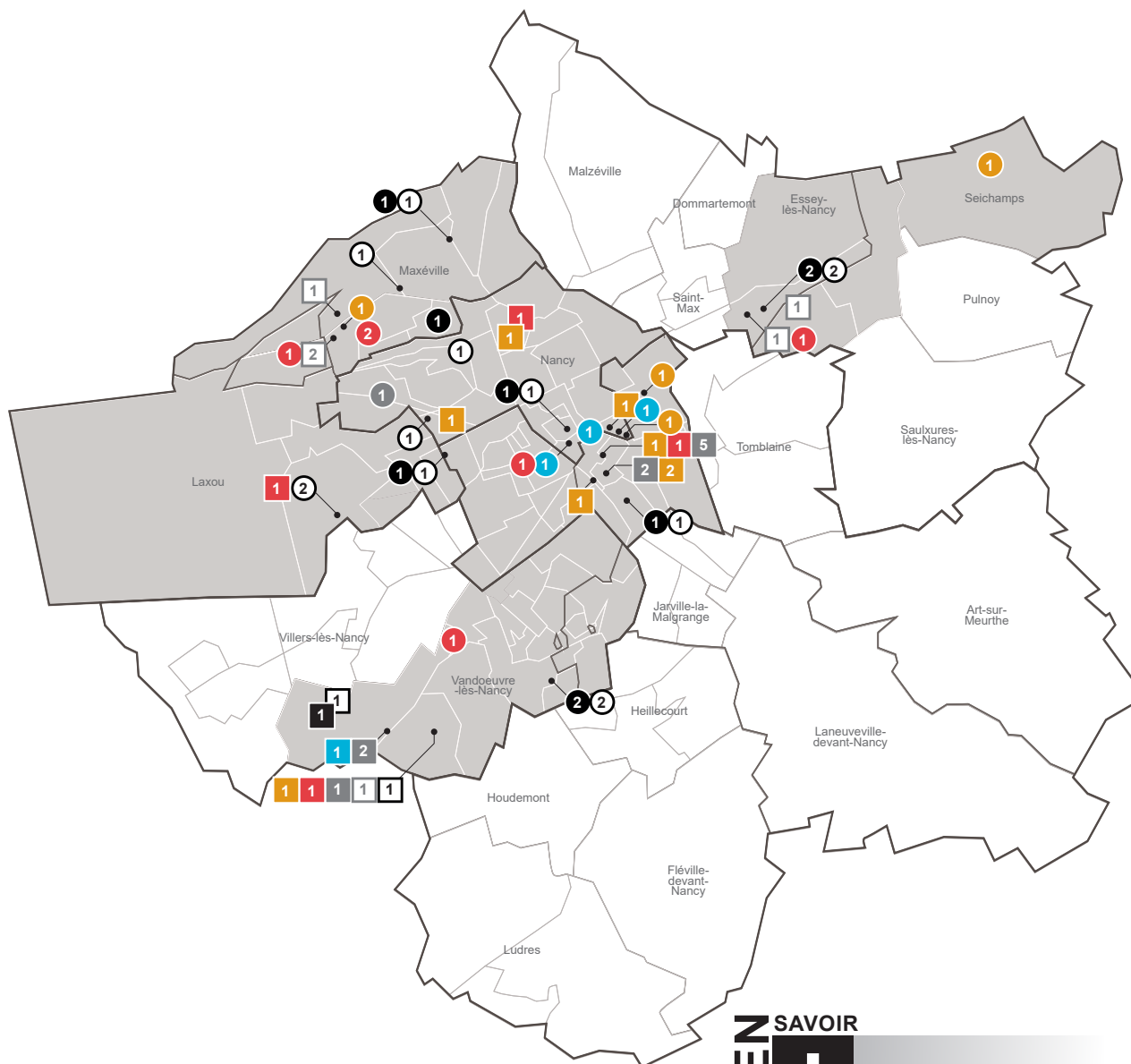

Établissements hospitaliers

- Centre hospitalier régional
- Centre hospitalier
- Centre hospitalier spécialisé lutte contre les maladies mentales
- Centre de lutte contre le cancer
- Centre hospitalier, ex hôpital local
- Établissement privé, spécialisé en soins de suite et de réadaptation
- Établissement de soins de courte durée ou pluridisciplinaires
- Établissement de soins de longue durée

Établissements de lutte contre les maladies mentales

- Centre médico-psychologique
- Centre d'accueil thérapeutique à temps partiel
- Centre postcure malades mentaux

Autres établissements relevant de la loi hospitalière

- Hospitalisation à domicile
- Alternative à la dialyse en centre
- Groupement de coopération sanitaire
- Autre établissement loi hospitalière

- Limite MDS
- Limite site principal
- Limite commune

Statistique annuelle des établissements de santé
C'est une enquête administrative exhaustive et obligatoire auprès des établissements de santé installés en France, y compris les structures qui ne réalisent qu'un seul type d'hospitalisation ou qui ont une autorisation pour une seule activité de soins. Les données sont collectées par la DREES (Direction de la recherche, des études, de l'évaluation et des statistiques), direction du ministère des Solidarités et de la Santé.

(source : Ministère des Solidarités et de la Santé)

SAE

Établissement	Commune	MDS	Lits et places de court séjour				Lits et places de moyen séjour	Lits et places de long séjour	Places en hospitalisation à domicile	Lits et places de psychiatrie		
			Total	dont médecine	dont chirurgie	dont gynéco-obstétrique				Générale	Infanto-juvénile	Pénitentiaire
Établissements du Centre Hospitalier Régional (CHR) de Nancy (hors USLD)												
CHRU Nancy - Centre Émile Gallé	Nancy	Nancy Nord	82	5	77	0	0	0	0	0	0	0
CHRU Nancy - Hôpital jour SSR - Centre basse vision	Nancy	Nancy Nord	0	0	0	0	5	0	0	0	0	0
CHRU Nancy - Hôpital Saint-Julien	Nancy	Nancy Nord	15	15	0	0	44	0	0	0	0	0
CHRU Nancy - Hôpital Central	Nancy	Nancy Sud	358	232	126	0	0	0	0	0	0	0
CHRU Nancy - Maternité	Nancy	Nancy Sud	140	58	8	74	0	0	0	0	0	0
CHRU Nancy - Hôpitaux de Brabois	Vandœuvre-lès-Nancy	Vandoeuvre	928	697	231	0	27	0	0	0	0	0
Centre Hospitalier Spécialisé (CHS) en psychiatrie												
Centre Psychothérapique de Nancy (CPN)	Laxou	Plateau et Provinces	12	12	0	0	0	0	0	346	120	40
Établissements de soins de longue durée du CHR de Nancy												
CHRU Nancy - USLD Saint-Julien	Nancy	Nancy Nord	0	0	0	0	0	34	0	0	0	0
CHRU Nancy - USLD Saint-Stanislas	Nancy	Nancy Sud	0	0	0	0	0	72	0	0	0	0
Établissements de soins de courte durée ou pluridisciplinaires												
Clinique Louis Pasteur	Essey-lès-Nancy	Grand Nancy Nord-Est	331	135	196	0	40	0	0	0	0	0
Les Maisons Hospitalières Site de Nancy	Nancy	Nancy Nord	25	25	0	0	50	60	0	0	0	0
Clinique Ambroise Paré	Nancy	Plateau et Provinces	65	24	41	0	0	0	0	0	0	0
Polyclinique de Gentilly	Nancy	Plateau et Provinces	262	74	188	0	0	0	0	0	0	0
Polyclinique Majorelle	Nancy	Plateau et Provinces	130	18	64	48	0	0	0	0	0	0
Clinique Saint-André	Vandœuvre-lès-Nancy	Vandoeuvre	130	16	114	0	0	0	0	0	0	0
Centre de lutte contre le cancer												
Institut de Cancérologie de Lorraine	Vandœuvre-lès-Nancy	Vandoeuvre	100	69	31	0	0	0	0	0	0	0
Structures d'alternative à la dialyse en centre												
Centre éducation-autodialyse médicale CHRU ALTIR	Vandœuvre-lès-Nancy	Vandoeuvre	0	0	0	0	0	0	0	0	0	0
Centre autodialyse-dialyse médicale Brabois	Vandœuvre-lès-Nancy	Vandoeuvre	0	0	0	0	0	0	0	0	0	0
Établissements de santé privés autorisés en soins de suite et de réadaptation (SSR)												
Les Elieux	Seichamps	Grand Nancy Nord-Est	0	0	0	0	83	0	0	0	0	0
Centre de rééducation Florentin	Nancy	Nancy Sud	0	0	0	0	70	0	70	0	0	0
Institut Régional de Réadaptation (IRR)	Nancy	Nancy Sud	0	0	0	0	150	0	0	0	0	0
Clinique Bellefontaine (SAS Clinea)	Nancy	Plateau et Provinces	0	0	0	0	155	0	0	0	0	0
Autres établissements relevant de la loi hospitalière												
Centre d'oncologie de Gentilly	Nancy	Plateau et Provinces	0	0	0	0	0	0	0	0	0	0
Hospitalisation à domicile HADAN	Vandœuvre-lès-Nancy	Vandoeuvre	0	0	0	0	0	0	219	0	0	0

Services d'aide et de soins à domicile

Les services d'aide, d'accompagnement et de soins à domicile sont de trois types : services d'aide et d'accompagnement à domicile (SAAD), services de soins infirmiers à domicile (SSIAD) et services polyvalents d'aide et de soins à domicile (SPASAD) assurant à la fois les missions des SAAD et celles des SSIAD.

Il existe 5 SPASAD expérimentaux personnes âgées - personnes handicapées en Meurthe-et-Moselle dont 4 sur le Grand Nancy. Le SPASAD ALAGH - Ville et Services regroupe un SSIAD et un SAAD sur Laxou, Vandœuvre et Villers ; le SPASAD ADMR - Garde regroupe un SSIAD et trois SAAD sur l'ouest de Nancy ; le SPASAD OHS regroupe un SSIAD et deux SAAD sur 9 communes du nord et du sud-est de l'agglomération ; enfin, le SPASAD GIHP regroupe un SSIAD et un SAAD et couvre l'ensemble du territoire.

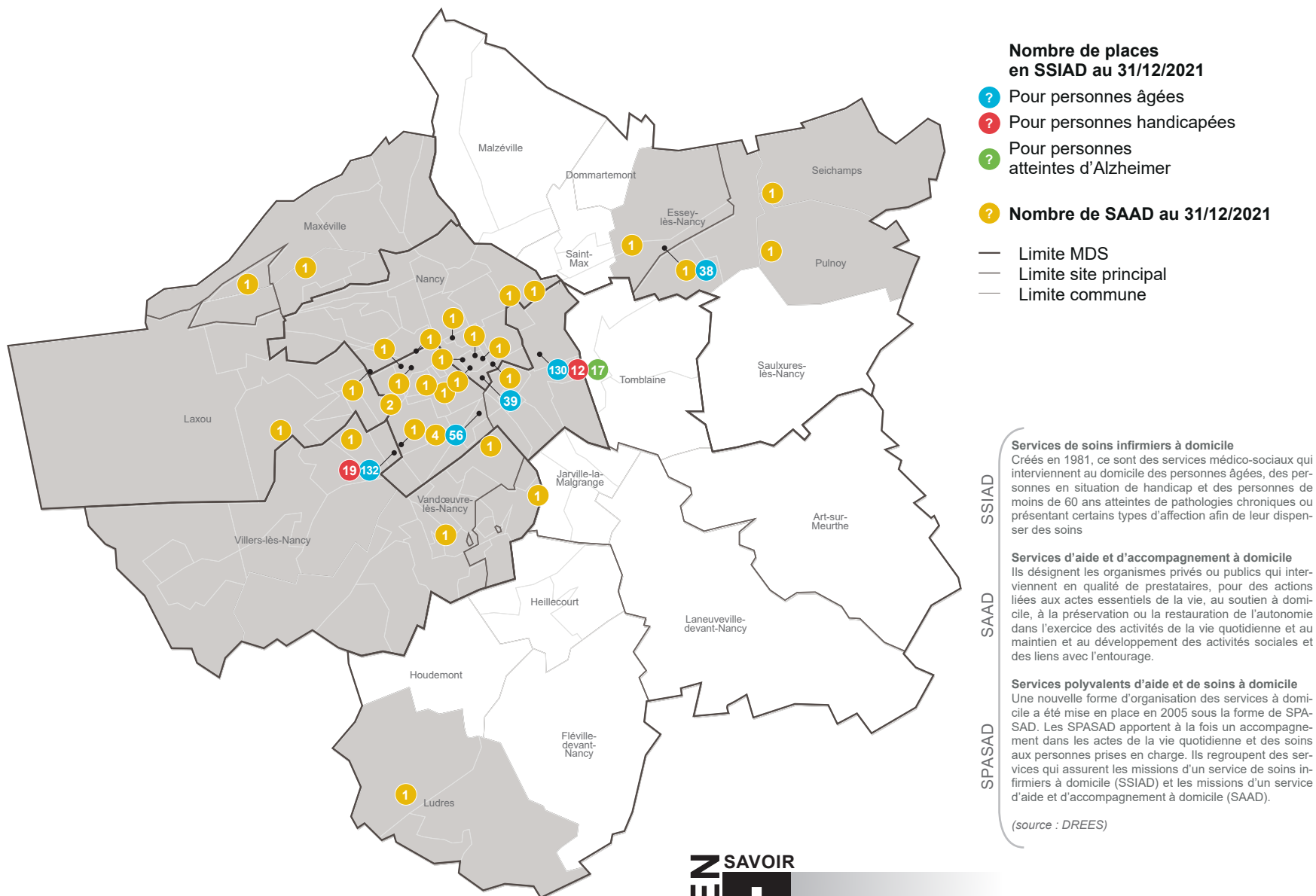

Les 24 SSIAD offrent une capacité totale d'accueil de 1 441 places en décembre 2021. Les 1 328 places pour personnes âgées constituent la majeure partie de cette capacité et forment un taux d'équipement de 19,9 places pour 1 000 personnes âgées de 75 ans et plus. Ce taux est légèrement supérieur aux taux d'équipement régional et national.

Les 5 SSIAD du Grand Nancy ont une capacité totale de 443 places, dont 395 pour personnes âgées. Le taux d'équipement global est inférieur d'un point à la moyenne départementale. Avec 215 places au total, soit 69 places pour 1 000 personnes âgées de 75 ans et plus, **la MDS Nancy Sud propose le meilleur taux d'équipement global de Meurthe-et-Moselle.**

31 des 53 places pour personnes handicapées réparties sur l'ensemble du département ainsi que 17 des 60 places pour personnes atteintes de la maladie d'Alzheimer ou de maladies apparentées sont concentrées dans l'agglomération nancéenne.

33 des 94 SAAD intervenant au moins en partie dans le département sont basés dans le Grand Nancy. Les SAAD sont ici localisés à la commune de leur siège.

Évolution du taux d'équipement global
nombre de places en SSIAD et SPASAD
(tous types de publics) pour
1 000 personnes âgées de 75 ans et plus

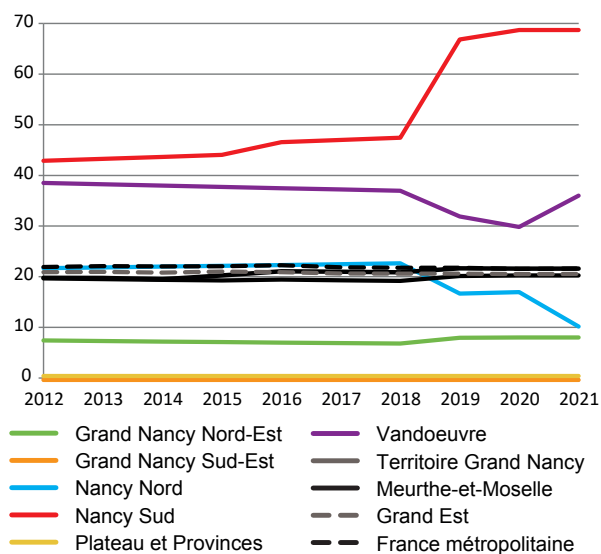

Zone	Services de Soins Infirmiers A Domicile (SSIAD) et Services Polyvalents d'Aide et de Soins A Domicile (SPASAD)							Nombre de Services d'Aide et d'Accompagnement à Domicile (SAAD)
	Nombre	Capacité totale	Taux d'équipement global *	dont places pour personnes âgées	taux d'équipement en places personnes âgées *	dont places personnes handicapées	dont places Alzheimer	
Territoire de Longwy	2	170	19,9	165	19,3	5	0	10
MDS Longuyon-Villerupt	0	0	0,0	0	0,0	0	0	1
MDS Longwy-Mont-Saint-Martin	2	170	34,0	165	33,0	5	0	9
Territoire de Briey	4	191	24,7	171	22,1	5	15	5
MDS Briey-Joeuf	2	85	23,2	80	21,9	5	0	3
MDS Jarny-Piennes	2	106	26,0	91	22,3	0	15	2
Territoire Terres de Lorraine	6	250	30,3	250	30,3	0	0	9
MDS Colombey-N.-Maisons-Vézelise	4	154	32,7	154	32,7	0	0	5
MDS Terres Toulaises	2	96	27,2	96	27,2	0	0	4
Territoire Val de Lorraine	3	159	16,7	140	14,7	6	13	19
MDS Bassin de Pont-à-Mousson	1	61	15,0	55	13,5	6	0	11
MDS Bassin de Pompey	2	98	18,0	85	15,6	0	13	8
Territoire du Lunévillois	4	228	21,1	207	19,2	6	15	18
MDS Baccarat	1	63	24,3	42	16,2	6	15	5
MDS Lunéville	1	53	15,4	53	15,4	0	0	7
MDS Entre Sel et Eau	2	112	23,5	112	23,5	0	0	6
Territoire du Grand Nancy	5	443	20,3	395	18,1	31	17	33
MDS Grand Nancy Nord-Est	1	38	8,0	38	8,0	0	0	4
Site Driant-Malzéville	1	38	12,6	38	12,6	0	0	2
Site Porte Verte	0	0	0,0	0	0,0	0	0	2
MDS Grand Nancy Sud-Est	0	0	0,0	0	0,0	0	0	1
Site Jarville	0	0	0,0	0	0,0	0	0	0
Site Tomblaine	0	0	0,0	0	0,0	0	0	1
MDS Nancy Nord	1	39	10,2	39	10,2	0	0	10
MDS Nancy Sud	2	215	68,7	186	59,4	12	17	11
Site Donzelot	1	56	23,9	56	23,9	0	0	11
Site Loritz	1	159	201,4	130	164,7	12	17	0
MDS Plateau et Provinces	0	0	0,0	0	0,0	0	0	3
Site Champ-le-Boeuf	0	0	0,0	0	0,0	0	0	1
Site Laxou	0	0	0,0	0	0,0	0	0	1
Site Plateau de Haye	0	0	0,0	0	0,0	0	0	1
MDS Vandoeuvre	1	151	36,0	132	31,5	19	0	4
Vandœuvre-lès-Nancy	0	0	0,0	0	0,0	0	0	3
Villers-lès-Nancy	1	151	81,4	132	71,2	19	0	1
Meurthe-et-Moselle	24	1 441	21,6	1 328	19,9	53	60	94
Grand Est	183	10 657	20,6	9 517	18,4	651	479	499
France métropolitaine	2 127	132 325	21,6	119 186	19,5	6 937	6 063	8 599

* taux pour 1 000 personnes âgées de 75 ans ou plus

Autres établissements de soins et de prévention

Certains types d'établissements de soins ne relèvent pas de la loi hospitalière : maisons de santé, lieux de consultation PMI, centres de santé...

Le Département mène des actions dans le cadre de la Protection Maternelle et Infantile (PMI) : accueil et consultations dans les MDS, bilans de santé en écoles maternelles, consultations médicales de la petite enfance (14 lieux répartis sur le Grand Nancy). Par ailleurs, des consultations en Centre de Planification et d'Education Familiale (CPEF) ont lieu à la Maternité de Nancy.

Le territoire compte également **deux maisons de santé** à Tomblaine (ouverte en 2016) et Villers-lès-Nancy (ouverte en 2021), une maison médicale à Laneuveville-devant-Nancy ainsi que d'autres maisons de santé en projet sur le territoire (trois à Nancy et une à Laxou).

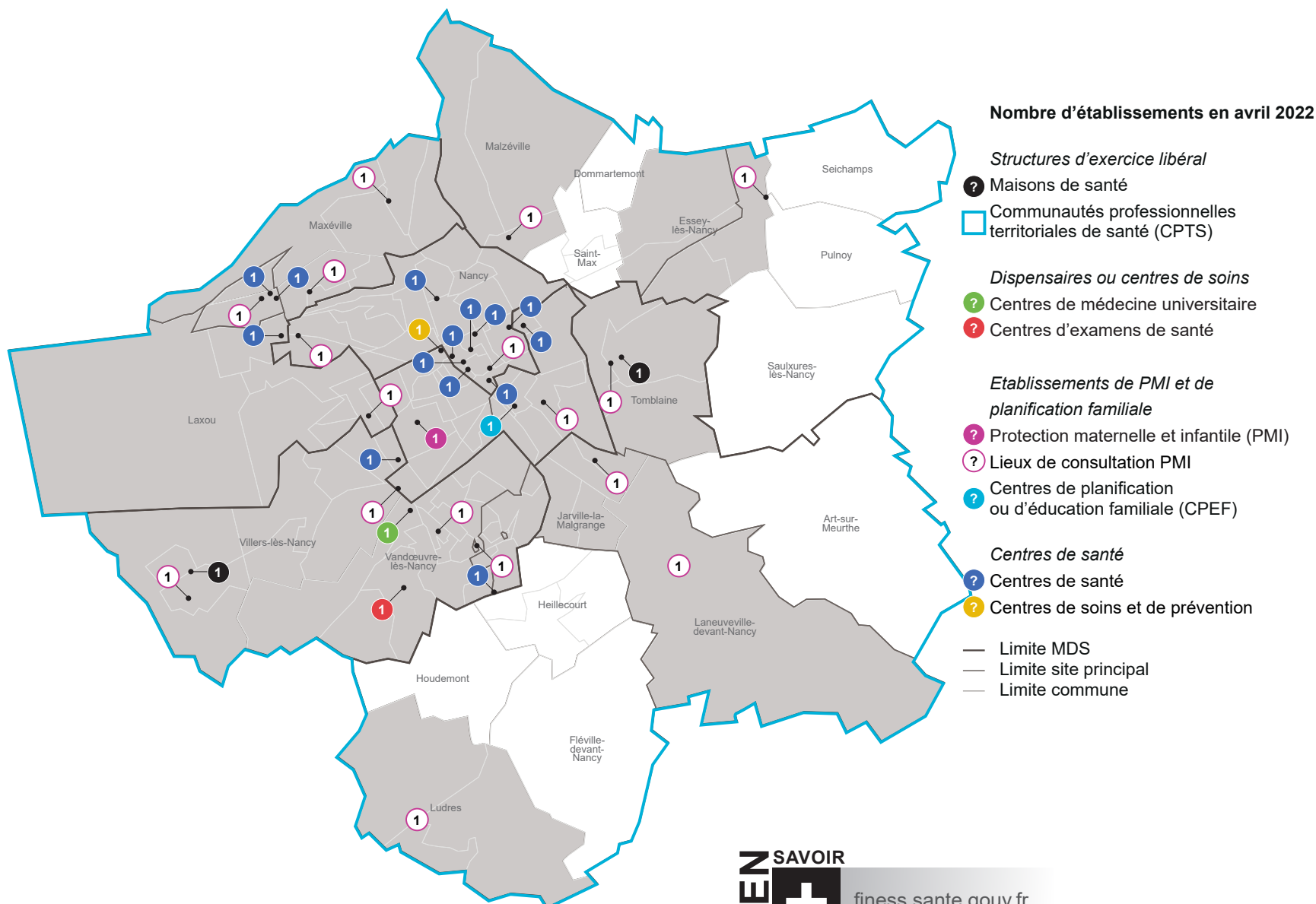

Les équipes de soins primaires (ESP) et communautés professionnelles territoriales de santé (CPTS) sont deux modes d'organisation créés par la loi de modernisation du système de santé de 2016 pour les professionnels qui veulent mieux structurer leurs relations et mieux se coordonner. En juin 2022, le territoire compte huit ESP actives ou en cours de labellisation.

La CPTS de la métropole nancéienne regroupe les professionnels du territoire souhaitant s'organiser autour d'un projet de santé pour répondre à des problématiques communes.

Le contrat local de santé (CLS) du Grand Nancy est l'un des 5 CLS du département. Il vise à mettre en oeuvre des actions au plus près de la population afin de réduire les inégalités territoriales et sociales en matière de santé.

Le Grand Nancy compte 14 des 27 centres de santé du département soit 7 centres de santé dentaires, 3 centres polyvalents, 2 centres ophtalmologiques et 2 centres de soins infirmiers. Ces établissements se répartissent à Nancy, Laxou, Vandœuvre-lès-Nancy et Villers-lès-Nancy.

De nombreuses autres structures de soins et de prévention sont présentes au sein de l'agglomération telles que l'UC-Centre de médecine préventive, le Centre de médecine de l'Université de Lorraine ou le Centre de santé sexuelle du CHRU de Nancy, tous trois localisés à Vandœuvre-lès-Nancy.

Maisons de santé

Structures pluri professionnelles dotées de la personnalité morale et constituées entre professionnels médicaux, auxiliaires médicaux ou pharmaciens.

(source : Ministère des Solidarités et de la Santé)

Centres de Planification et d'Éducation Familiale

Lieux d'écoute, d'information, de prévention et de consultation à destination des jeunes. Un suivi médical y est assuré (consultations gynécologiques, dépistage des infections sexuellement transmissibles, tests de grossesse...) par des équipes spécialisées en santé sexuelle.

(source : Conseil Départemental de Meurthe-et-Moselle)

Zone	Au 31 décembre 2021 Maisons de santé	Dispensaires ou centres de soins		Établissements de PMI et de planification familiale			Centres de santé	
		Centres de médecine universitaire	Centres d'examen de santé	PMI	Lieux de consultation PMI	CPEF	Centres de santé	Centres de soins et de prévention
Territoire de Longwy	3	0	0	0	5	1	4	0
MDS Longuyon-Villerupt	2	0	0	0	2	0	2	0
MDS Longwy-Mont-Saint-Martin	1	0	0	0	3	1	2	0
Territoire de Briey	2	0	0	0	4	1	6	0
MDS Briey-Joeuf	0	0	0	0	2	1	3	0
MDS Jarny-Piennes	2	0	0	0	2	0	3	0
Territoire Terres de Lorraine	6	0	0	0	4	1	2	0
MDS Colombey-N.-Maisons-Vézelise	5	0	0	0	2	0	1	0
MDS Terres Toulaises	1	0	0	0	2	1	1	0
Territoire Val de Lorraine	1	0	0	0	8	1	0	0
MDS Bassin de Pont-à-Mousson	1	0	0	0	4	1	0	0
MDS Bassin de Pompey	0	0	0	0	4	0	0	0
Territoire du Lunévillois	6	0	0	0	11	1	1	0
MDS Baccarat	2	0	0	0	4	0	0	0
MDS Lunéville	1	0	0	0	3	1	1	0
MDS Entre Sel et Eau	3	0	0	0	4	0	0	0
Territoire du Grand Nancy	2	1	1	1	17	1	14	1
MDS Grand Nancy Nord-Est	0	0	0	0	2	0	0	0
Site Driant-Malzéville	0	0	0	0	1	0	0	0
Site Porte Verte	0	0	0	0	1	0	0	0
MDS Grand Nancy Sud-Est	1	0	0	0	4	0	0	0
Site Jarville	0	0	0	0	2	0	0	0
Site Tomblaine	1	0	0	0	2	0	0	0
MDS Nancy Nord	0	0	0	0	2	0	8	0
MDS Nancy Sud	0	0	0	1	2	1	1	1
Site Donzelot	0	0	0	1	1	0	0	1
Site Loritz	0	0	0	0	1	1	1	0
MDS Plateau et Provinces	0	0	0	0	4	0	3	0
Site Champ-le-Boeuf	0	0	0	0	1	0	2	0
Site Laxou	0	0	0	0	1	0	1	0
Site Plateau de Haye	0	0	0	0	2	0	0	0
MDS Vandoeuvre	1	1	1	0	3	0	2	0
Vandoeuvre-lès-Nancy	0	1	1	0	2	0	1	0
Villers-lès-Nancy	1	0	0	0	1	0	1	0
Meurthe-et-Moselle	20	1	1	1	49	6	27	1
Grand Est	162	8	8	9	nc	14	238	10
France métropolitaine	2 066	36	122	801	nc	445	3 075	127

nc : donnée non communiquée

Complémentaire santé solidaire (C2S)

Depuis le 1^{er} novembre 2019, la Couverture Maladie Universelle Complémentaire (CMU-C) s'est ouverte aux personnes éligibles à l'Aide à la Complémentaire Santé (ACS) moyennant une participation financière variable en fonction de l'âge. La CMU-C et l'ACS n'existent plus sous ces noms : la CMU-C a été remplacée par la C2S gratuite (sans participation financière) tandis que l'ACS a été remplacée par la C2S payante (avec participation financière).

Au 31 décembre 2021, la Caisse Primaire d'Assurance Maladie (CPAM) de Meurthe-et-Moselle verse la C2S à plus de 45 000 personnes. Il s'agit ici uniquement des bénéficiaires du régime général de l'assurance maladie, celui-ci couvrant la majeure partie de la population (environ 90%).

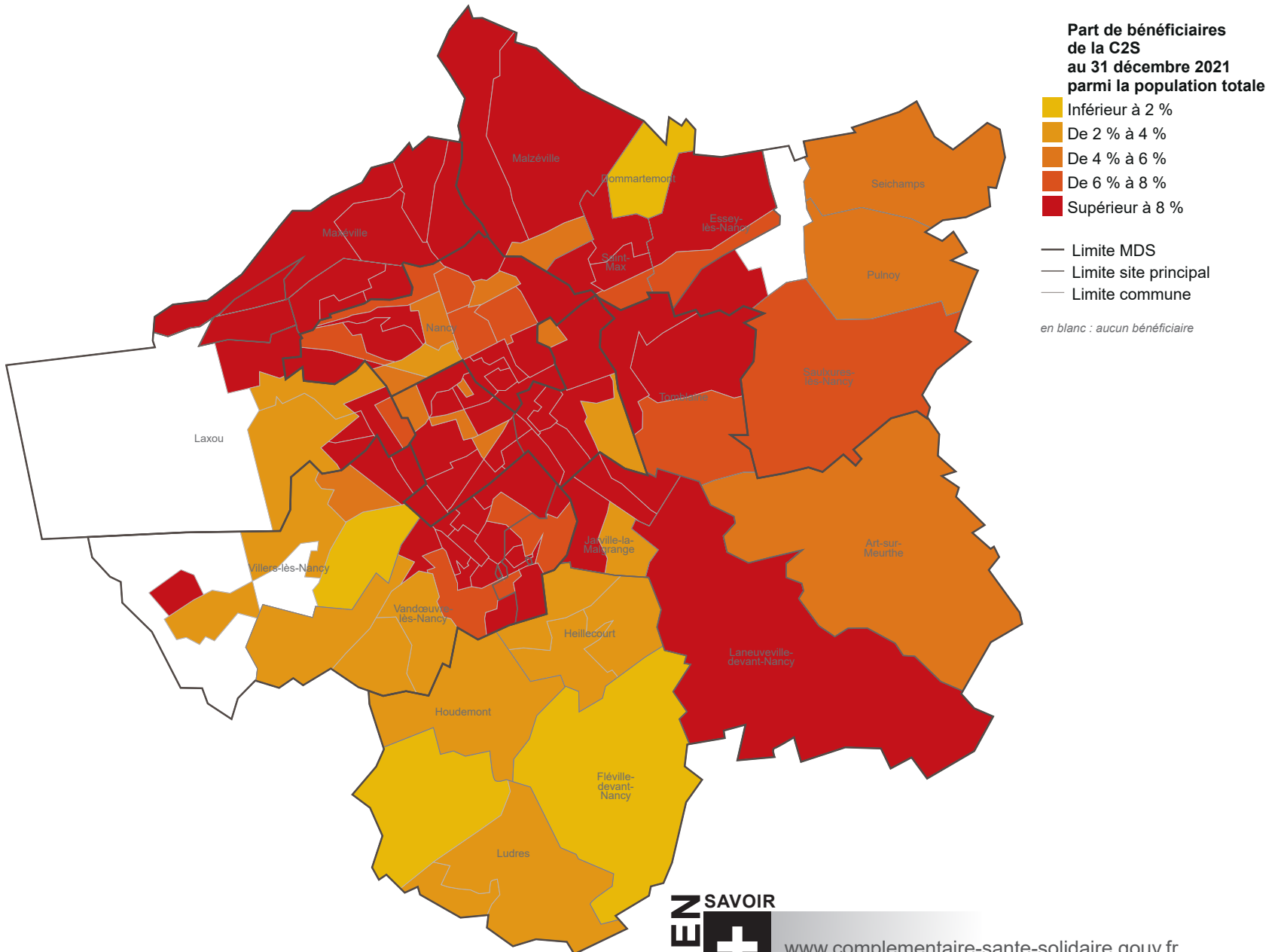

La proportion de bénéficiaires de la C2S par rapport à la population générale est de 11 % pour l'ensemble du territoire national, répartie entre 9 % pour la C2S sans participation financière et 2 % pour la C2S avec participation financière. Toutefois, les proportions sont très inégales entre la métropole et les DOM. En métropole, la C2S couvre 10 % de la population, avec 8 % pour la C2S sans participation financière et 2 % pour la C2S avec participation financière. Dans les DOM, elle concerne 35 % de la population, essentiellement au profit de la C2S sans participation financière (31 %, trois fois plus qu'en métropole), puis 4 % pour la C2S avec participation financière, deux fois plus qu'en métropole.

En métropole, les plus fortes concentrations de bénéficiaires se situent dans le nord, en région parisienne et dans le sud. Les 24 départements ayant les plus forts taux de personnes couvertes par la C2S concentrent 46 % des bénéficiaires. La Meurthe-et-Moselle se situe dans les départements intermédiaires selon l'importance de la part de la population couverte par la C2S. **Tous régimes confondus, 10,2 % de la population meurthe-et-mosellane est couverte par la C2S.** Ce taux s'abaisse à 9,3 % si l'on ne prend en compte que le régime général au 31 décembre 2021.

Le Grand Nancy concentre plus de la moitié des bénéficiaires du département et détient le plus fort taux de couverture du département avec 14,2 % de la population couverte par la C2S au 31 décembre 2021. Les taux sont naturellement plus élevés en milieu urbain où se concentrent les populations les plus précaires : familles monoparentales, bénéficiaires du RSA ou d'allocations handicap et vieillesse notamment. Ainsi, ce taux est proche de 28 % pour la MDS Plateau et Provinces (plus fort taux départemental) et dépasse 15 % dans les MDS de Nancy Sud et de Vandoeuvre.

Complémentaire santé solidaire

Depuis le 1^{er} novembre 2019, la Couverture Maladie Universelle Complémentaire (CMU-C) s'est ouverte aux personnes éligibles à l'Aide à la Complémentaire Santé (ACS) moyennant une participation financière entre 8 et 30 € par mois en fonction de l'âge. L'ACS ainsi supprimée a laissé place à un dispositif commun appelé Complémentaire santé solidaire (C2S).

Selon le montant des ressources du foyer, la C2S peut être :

- Gratuite : le bénéficiaire ne paie pas de mensualités. On parle de Complémentaire santé solidaire sans participation financière (ex CMU-C).
- Payante : le bénéficiaire paie de faibles mensualités (moins de 1 € par jour et par personne). On parle alors de Complémentaire santé solidaire avec participation financière (ex ACS).

(source : complementaire-sante-solidaire.fr)

Au 31 décembre 2021

Zone	Allocataires CNAM bénéficiaires de la C2S	Population couverte bénéficiaire de la C2S	Soit % de la population totale couverte
Territoire de Longwy	4 515	6 657	7,4 %
MDS Longuyon-Villerupt	1 166	1 615	4,3 %
MDS Longwy-Mont-Saint-Martin	3 349	5 042	9,7 %
Territoire de Briey	3 171	4 873	6,3 %
MDS Briey-Joeuf	1 718	2 645	7,7 %
MDS Jarny-Piennes	1 453	2 228	5,2 %
Territoire Terres de Lorraine	3 409	5 253	5,3 %
MDS Colombey-N.-Maisons-Vézelise	1 359	2 024	3,8 %
MDS Terres Toulaises	2 050	3 229	7,3 %
Territoire Val de Lorraine	3 981	6 297	5,9 %
MDS Bassin de Pont-à-Mousson	1 922	3 121	6,6 %
MDS Bassin de Pompey	2 059	3 176	5,4 %
Territoire du Lunévillois	5 186	8 123	7,8 %
MDS Baccarat	1 161	1 868	8,6 %
MDS Lunéville	2 228	3 433	10,3 %
MDS Entre Sel et Eau	1 797	2 822	5,7 %
Territoire du Grand Nancy	24 826	36 673	14,2 %
MDS Grand Nancy Nord-Est	2 388	3 827	9,1 %
Site Driant-Malzéville	1 503	2 371	9,2 %
Site Porte Verte	885	1 456	9,0 %
MDS Grand Nancy Sud-Est	2 680	4 285	10,1 %
Site Jarville	1 687	2 755	17,3 %
Site Tomblaine	993	1 530	5,8 %
MDS Nancy Nord	3 632	4 873	9,6 %
MDS Nancy Sud	6 505	8 479	17,4 %
Site Donzelot	4 405	5 506	15,6 %
Site Loritz	2 100	2 973	22,4 %
MDS Plateau et Provinces	5 131	8 284	27,8 %
Site Champ-le-Boeuf	1 107	1 843	34,6 %
Site Laxou	1 105	1 623	13,9 %
Site Plateau de Haye	2 919	4 818	37,6 %
MDS Vandoeuvre	4 490	6 925	15,6 %
Vandoeuvre-lès-Nancy	3 839	5 969	19,9 %
Villers-lès-Nancy	651	956	6,6 %
Meurthe-et-Moselle	45 095	67 883	9,3 %
Grand Est	nc	nc	nc
France métropolitaine	nc	nc	nc

nc : donnée non communiquée

Logements

En 2019, le département de la Meurthe-et-Moselle compte près de 380 000 logements, en augmentation de 63 % en cinquante ans. Parmi ces logements, il y a 337 000 résidences principales (89 % des logements) pour 734 000 résidents. Sous l'effet de la décohabitation, le nombre de résidences principales a augmenté de 58 % entre 1968 et 2019 alors que la population n'a progressé que de 4 % au cours de cette période. Parallèlement à la réduction de la taille des ménages, les logements sont devenus plus grands et plus confortables.

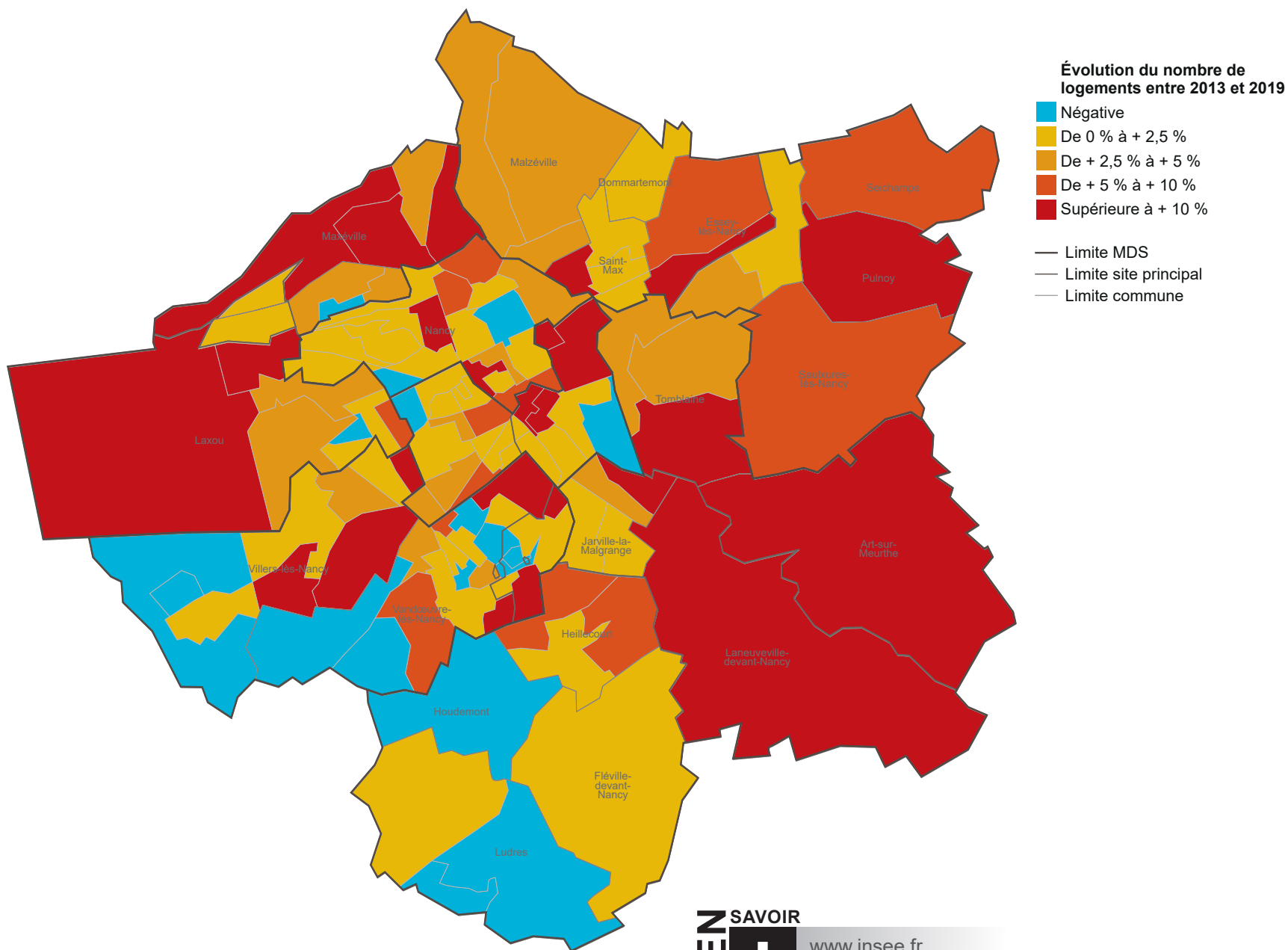

La population du territoire a connu une croissance de 11 % entre 1968 et 2019, dont + 1,5 % pour la période 2013-2019.

En parallèle, le nombre de logements du territoire a continué sa progression : + 5,4 % en six ans, conséquence de la décohabitation des ménages. Cette dernière est le seul moteur de l'augmentation du nombre de résidences principales, la croissance (ou décroissance) de la population ne jouant plus aucun rôle.

La croissance du parc de logements est la plus forte à l'est du territoire (où sont enregistrés les plus forts gains de population) tandis que le sud du territoire ainsi que certains quartiers prioritaires de l'agglomération font face à une diminution de leur nombre de logements.

Évolution du taux de vacance des logements

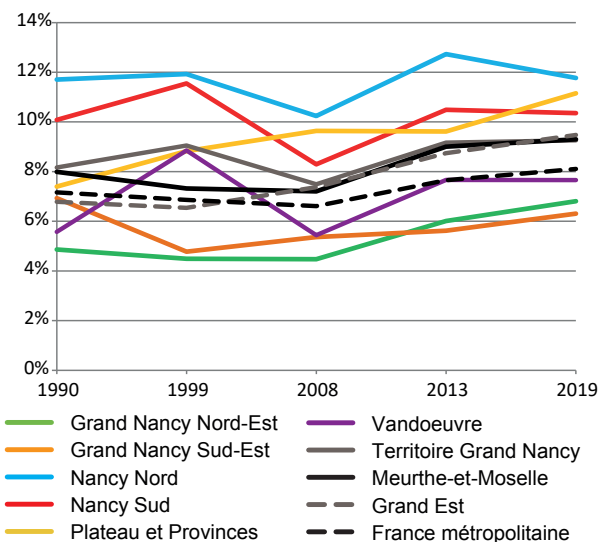

Zone	Évolution du nombre de logements					Type de logements en 2019		
	1990	1999	2008	2013	2019	Évolution 2013-2019	Maisons	Appartements
Territoire de Longwy	35 193	36 321	39 629	42 042	44 325	+ 5,4 %	61,7 %	37,6 %
MDS Longuyon-Villerupt	14 677	15 378	16 977	17 865	18 584	+ 4,0 %	70,9 %	28,8 %
MDS Longwy-Mont-Saint-Martin	20 516	20 943	22 652	24 177	25 741	+ 6,5 %	55,1 %	44,0 %
Territoire de Briey	31 008	31 753	35 051	37 112	38 402	+ 3,5 %	73,5 %	26,0 %
MDS Briey-Joeuf	14 381	14 628	16 143	16 899	17 617	+ 4,3 %	65,8 %	33,7 %
MDS Jarny-Piennes	16 627	17 125	18 908	20 213	20 785	+ 2,8 %	80,0 %	19,4 %
Territoire Terres de Lorraine	35 098	37 149	41 766	44 271	45 757	+ 3,4 %	77,4 %	21,8 %
MDS Colombey-N.-Maisons-Vézelise	19 278	20 391	23 030	24 316	25 162	+ 3,5 %	84,6 %	14,6 %
MDS Terres Toulaises	15 820	16 758	18 735	19 956	20 594	+ 3,2 %	68,6 %	30,6 %
Territoire Val de Lorraine	38 815	40 988	45 361	47 340	49 571	+ 4,7 %	71,9 %	27,4 %
MDS Bassin de Pont-à-Mousson	17 840	18 721	21 014	21 786	22 675	+ 4,1 %	67,3 %	31,7 %
MDS Bassin de Pompey	20 975	22 267	24 348	25 554	26 896	+ 5,3 %	75,8 %	23,7 %
Territoire du Lunévillois	43 456	44 923	49 575	51 548	52 897	+ 2,6 %	70,5 %	28,8 %
MDS Baccarat	11 017	10 926	11 692	12 029	12 290	+ 2,2 %	80,0 %	19,6 %
MDS Lunéville	14 362	15 008	16 563	17 175	17 602	+ 2,5 %	55,9 %	43,4 %
MDS Entre Sel et Eau	18 077	18 989	21 320	22 343	23 004	+ 3,0 %	76,6 %	22,5 %
Territoire du Grand Nancy	117 791	128 836	136 468	141 146	148 729	+ 5,4 %	25,8 %	73,0 %
MDS Grand Nancy Nord-Est	16 259	17 278	18 609	19 602	21 064	+ 7,5 %	49,4 %	49,9 %
Site Driant-Malzéville	10 695	11 212	11 892	12 818	13 588	+ 6,0 %	39,5 %	59,5 %
Site Porte Verte	5 564	6 066	6 716	6 784	7 476	+ 10,2 %	67,4 %	32,5 %
MDS Grand Nancy Sud-Est	15 525	16 502	18 131	18 727	20 090	+ 7,3 %	57,5 %	41,6 %
Site Jarville	6 565	6 693	7 278	7 542	8 191	+ 8,6 %	38,0 %	61,3 %
Site Tomblaine	8 960	9 809	10 853	11 185	11 899	+ 6,4 %	70,9 %	28,0 %
MDS Nancy Nord	26 183	30 198	31 777	32 772	34 274	+ 4,6 %	11,0 %	88,0 %
MDS Nancy Sud	24 684	27 965	30 202	31 387	33 181	+ 5,7 %	8,4 %	90,7 %
Site Donzelot	19 532	21 681	22 040	22 780	23 445	+ 2,9 %	10,1 %	89,0 %
Site Loritz	5 152	6 284	8 162	8 607	9 736	+ 13,1 %	4,3 %	94,9 %
MDS Plateau et Provinces	13 287	13 840	14 294	14 470	15 123	+ 4,5 %	23,3 %	74,0 %
Site Champ-le-Boeuf	2 468	2 467	2 467	2 477	2 500	+ 0,9 %	9,2 %	90,4 %
Site Laxou	5 319	5 783	6 095	6 267	6 503	+ 3,8 %	29,1 %	69,5 %
Site Plateau de Haye	5 500	5 590	5 732	5 726	6 121	+ 6,9 %	23,0 %	72,1 %
MDS Vandoeuvre	21 853	23 053	23 456	24 187	24 997	+ 3,4 %	25,3 %	73,2 %
Vandœuvre-lès-Nancy	15 141	15 943	15 981	16 659	17 162	+ 3,0 %	16,0 %	82,4 %
Villers-lès-Nancy	6 712	7 110	7 476	7 527	7 835	+ 4,1 %	45,7 %	53,1 %
Meurthe-et-Moselle	301 361	319 970	347 850	363 458	379 680	+ 4,5 %	53,3 %	45,8 %
Grand Est	2 194 954	2 375 986	2 619 373	2 743 926	2 874 619	+ 4,8 %	56,1 %	43,1 %
France métropolitaine	26 239 240	28 692 235	31 818 884	33 574 742	35 580 943	+ 6,0 %	55,2 %	43,8 %

Logements (suite)

Le parc de logements du département est à peu près du même âge qu'en France métropolitaine, avec une part égale de logements anciens (construits avant 1919) : 13 %. Ceux-ci sont davantage présents dans les communes hors attraction des villes, en bordure des départements limitrophes. La taille des résidences principales, leur statut d'occupation et leur confort sont également similaires avec les niveaux observés en France métropolitaine.

Du fait du caractère urbain du territoire, on compte davantage d'appartements (73 % des logements) que de maisons, avec une surreprésentation des ménages locataires ainsi que des logements de plus petite taille notamment au centre de Nancy. On observe également une suroccupation du parc de résidences principales sur le site Plateau de Haye, soit 11 % de logements auxquels il manque au moins une pièce par rapport à la norme d'occupation normale.

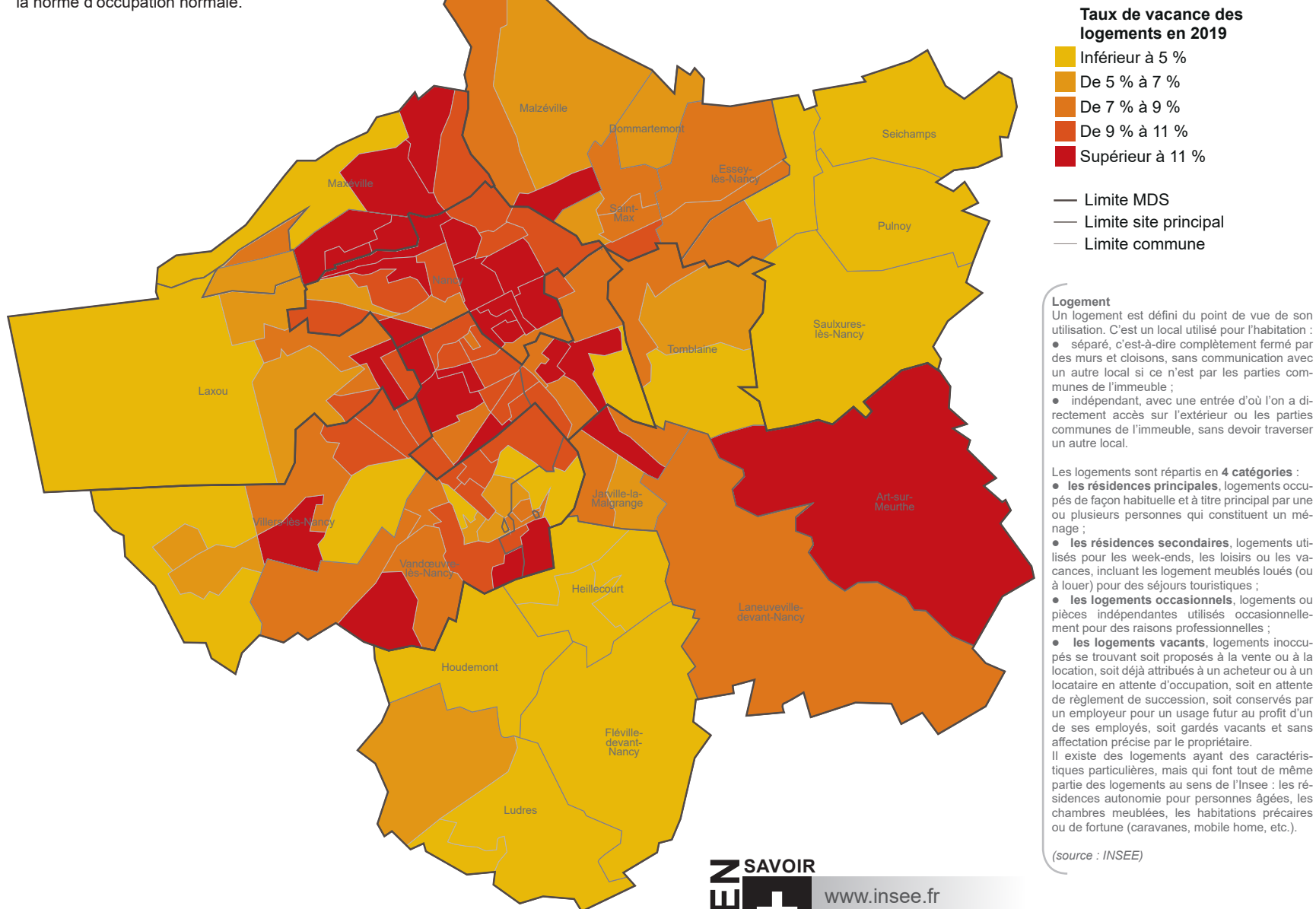

En 2019	Catégorie de logement				Nombre moyen de pièces des RP	Part de RP (hors studio de 1 personne) en suroccupation	Part de RP achevées avant 1919	Statut d'occupation des RP				Part de RP équipées d'une salle de bains avec baignoire et/ou douche
	Zone	Résidences principales (RP)	Résidences secondaires et logements occasionnels	Logements vacants				soit taux de vacance	Propriétaires	Locataires	dont locataires HLM	
Territoire de Longwy	39 895	465	3 966	8,9 %	4,24	2,6 %	10,3 %	60,5 %	38,2 %	16,0 %	1,3 %	96,2 %
MDS Longuyon-Villerupt	16 560	215	1 808	9,7 %	4,47	2,5 %	15,9 %	70,7 %	27,9 %	5,8 %	1,4 %	96,2 %
MDS Longwy-Mont-Saint-Martin	23 335	249	2 157	8,4 %	4,07	2,7 %	6,3 %	53,3 %	45,5 %	23,3 %	1,2 %	96,2 %
Territoire de Briey	33 877	324	4 201	10,9 %	4,42	1,7 %	14,8 %	70,1 %	28,3 %	6,6 %	1,7 %	96,7 %
MDS Briey-Joeuf	15 450	107	2 060	11,7 %	4,22	1,9 %	12,9 %	67,4 %	31,0 %	6,7 %	1,6 %	96,5 %
MDS Jarmy-Piennes	18 427	217	2 141	10,3 %	4,58	1,6 %	16,4 %	72,4 %	25,9 %	6,5 %	1,7 %	96,9 %
Territoire Terres de Lorraine	41 023	1 036	3 697	8,1 %	4,72	1,3 %	19,1 %	72,3 %	25,9 %	7,6 %	1,8 %	97,3 %
MDS Colombey-N.-Maisons-Vézelize	22 406	693	2 063	8,2 %	4,85	1,0 %	21,8 %	78,3 %	20,1 %	4,0 %	1,6 %	97,1 %
MDS Terres Toulouses	18 617	343	1 634	7,9 %	4,57	1,7 %	15,8 %	65,1 %	33,0 %	11,9 %	2,0 %	97,4 %
Territoire Val de Lorraine	45 047	526	3 998	8,1 %	4,59	1,9 %	11,9 %	69,4 %	28,9 %	10,1 %	1,7 %	97,0 %
MDS Bassin de Pont-à-Mousson	20 244	314	2 117	9,3 %	4,48	2,2 %	13,6 %	65,2 %	33,0 %	10,1 %	1,7 %	97,1 %
MDS Bassin de Pompey	24 803	212	1 881	7,0 %	4,67	1,7 %	10,6 %	72,9 %	25,5 %	10,1 %	1,6 %	97,0 %
Territoire du Lunévillois	45 710	1 517	5 670	10,7 %	4,61	1,5 %	20,0 %	67,6 %	30,7 %	9,0 %	1,7 %	97,0 %
MDS Baccarat	9 653	966	1 672	13,6 %	4,94	1,0 %	27,5 %	72,7 %	24,1 %	3,9 %	3,1 %	96,0 %
MDS Lunéville	15 174	284	2 144	12,2 %	4,37	2,3 %	20,8 %	58,6 %	39,9 %	12,2 %	1,6 %	97,1 %
MDS Entre Sel et Eau	20 882	267	1 855	8,1 %	4,63	1,2 %	16,0 %	71,8 %	27,0 %	9,0 %	1,2 %	97,5 %
Territoire du Grand Nancy	131 224	3 731	13 774	9,3 %	3,48	3,8 %	8,7 %	40,4 %	57,8 %	18,9 %	1,8 %	96,6 %
MDS Grand Nancy Nord-Est	19 514	115	1 435	6,8 %	4,16	2,3 %	4,2 %	58,5 %	40,3 %	20,1 %	1,2 %	97,6 %
Site Driant-Malzéville	12 389	93	1 105	8,1 %	3,95	2,7 %	6,0 %	55,1 %	43,5 %	17,2 %	1,4 %	97,5 %
Site Porte Verte	7 126	22	329	4,4 %	4,51	1,7 %	1,1 %	64,3 %	34,8 %	25,1 %	0,9 %	97,7 %
MDS Grand Nancy Sud-Est	18 710	112	1 267	6,3 %	4,30	2,2 %	3,1 %	61,6 %	37,5 %	19,7 %	0,9 %	96,6 %
Site Jarville	7 408	57	727	8,9 %	3,90	3,3 %	3,5 %	48,2 %	50,8 %	26,9 %	1,0 %	95,9 %
Site Tomblaine	11 302	56	541	4,5 %	4,57	1,6 %	2,8 %	70,4 %	28,7 %	15,0 %	0,9 %	97,0 %
MDS Nancy Nord	28 882	1 358	4 035	11,8 %	3,05	4,3 %	21,1 %	31,5 %	66,7 %	7,8 %	1,8 %	95,8 %
MDS Nancy Sud	28 121	1 626	3 436	10,4 %	2,94	4,4 %	11,3 %	25,6 %	71,6 %	17,0 %	2,8 %	96,7 %
Site Donzelot	20 177	741	2 526	10,8 %	3,12	3,9 %	13,0 %	29,6 %	67,8 %	14,3 %	2,6 %	96,7 %
Site Loritz	7 944	885	910	9,3 %	2,50	5,7 %	7,2 %	15,6 %	81,4 %	23,9 %	3,1 %	96,9 %
MDS Plateau et Provinces	13 247	187	1 687	11,2 %	3,54	5,8 %	3,6 %	36,1 %	62,5 %	39,7 %	1,4 %	97,1 %
Site Champ-le-Boeuf	2 306	5	188	7,5 %	3,65	3,8 %	0,1 %	20,8 %	78,9 %	70,1 %	0,3 %	96,1 %
Site Laxou	5 729	154	619	9,5 %	3,81	2,0 %	5,6 %	49,4 %	48,3 %	18,0 %	2,2 %	98,2 %
Site Plateau de Haye	5 212	29	880	14,4 %	3,19	11,3 %	3,1 %	28,2 %	70,8 %	50,1 %	1,0 %	96,5 %
MDS Vandoeuvre	22 750	332	1 914	7,7 %	3,38	3,9 %	1,3 %	39,7 %	58,4 %	21,8 %	1,9 %	96,6 %
Vandoeuvre-lès-Nancy	15 646	236	1 281	7,5 %	3,05	5,3 %	1,1 %	30,1 %	67,6 %	25,0 %	2,2 %	95,8 %
Villers-lès-Nancy	7 104	97	633	8,1 %	4,11	1,5 %	1,8 %	60,8 %	38,0 %	14,7 %	1,2 %	98,3 %
Meurthe-et-Moselle	336 776	7 599	35 306	9,3 %	4,12	2,5 %	12,8 %	57,2 %	41,1 %	13,4 %	1,7 %	96,8 %
Grand Est	2 498 232	103 988	272 399	9,5 %	4,23	2,7 %	12,2 %	58,6 %	39,3 %	14,4 %	2,1 %	96,9 %
France métropolitaine	29 201 704	3 493 609	2 885 630	8,1 %	4,15	5,1 %	12,7 %	57,6 %	40,2 %	14,6 %	2,2 %	96,6 %

Établissements et services d'accueil, hébergement et réadaptation

Au 31 décembre 2021, le département dispose de 2 432 places d'hébergement pour adultes et familles en difficulté, dont 1 446 places en CHRS et autres centres d'accueil, soit un taux d'équipement de 4,4 places pour 1 000 adultes de 20 à 59 ans nettement supérieur à la moyenne régionale et nationale (respectivement 3,1 et 3,0 places pour 1 000). La Meurthe-et-Moselle compte également 1 830 places dans d'autres établissements sociaux d'hébergement et d'accueil (foyers de jeunes travailleurs, foyers pour travailleurs migrants...) et 1 324 logements en structures collectives.

3 750 places d'accueil et d'hébergement sont réparties dans le Grand Nancy. On y trouve **des structures d'hébergement social et de logement accompagné en nombre et diversifiées**, ainsi que **des établissements médico-sociaux** : 27 appartements de coordination thérapeutique (ACT), deux centres d'accueil et d'accompagnement à la réduction des risques des usagers de drogues (CAARUD), un centre de soins, d'accompagnement et de prévention en addictologie (CSAPA), 21 lits halte soins santé (LHSS), 17 lits d'accueil médicalisé ou encore 7 places en unités d'évaluation, de ré-entraînement et d'orientation sociale et professionnelle (UEROS).

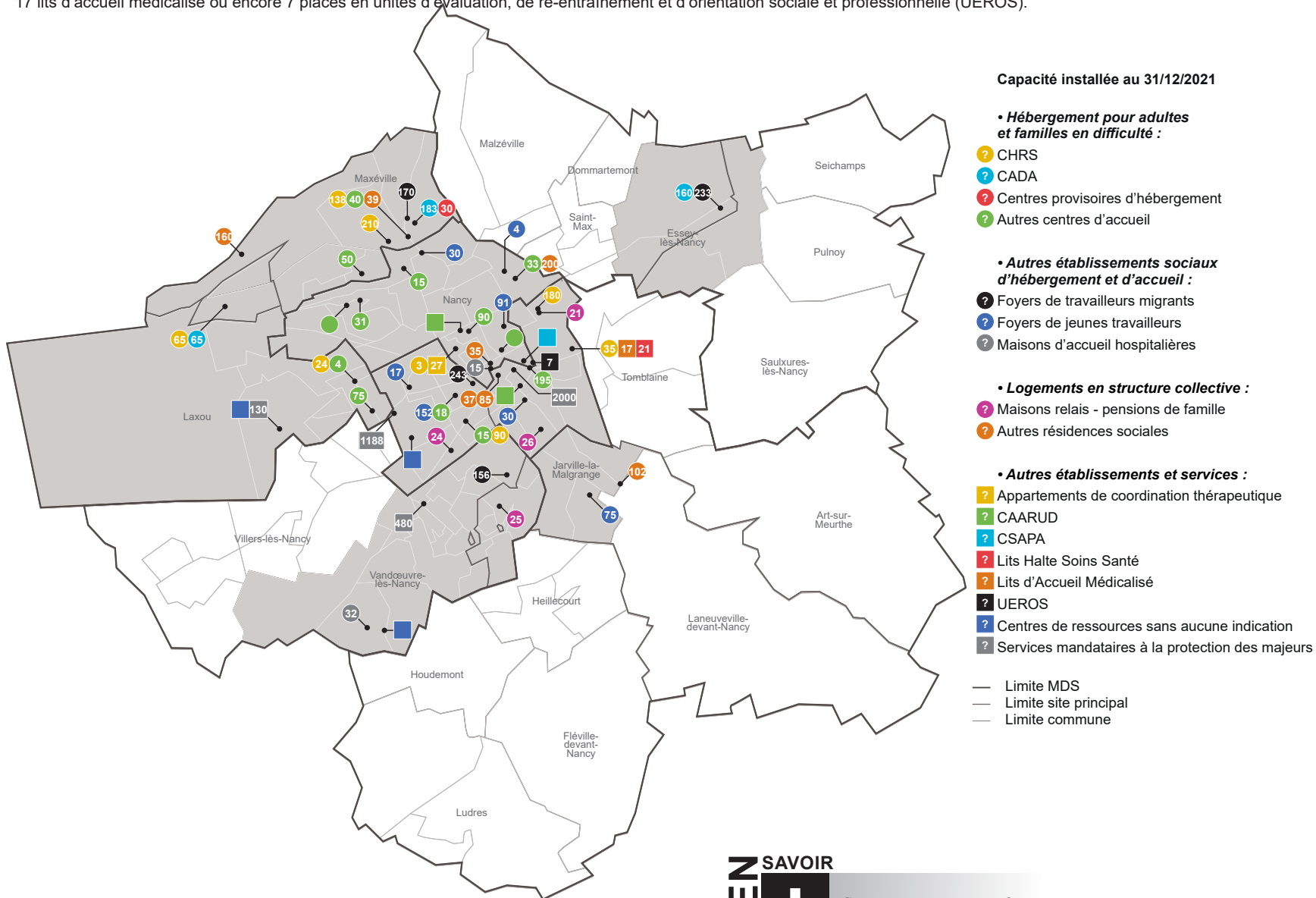

Établissements pour adultes et familles en difficulté :

- **Centres d'hébergement et de réinsertion sociale (CHRS)**
Hébergent et accompagnent des personnes ou familles en graves difficultés en les aidant à accéder ou à recouvrer leur autonomie personnelle et sociale.
- **Centres d'accueil de demandeurs d'asile (CADA)**
Assurent l'accueil, l'hébergement, l'accompagnement social et administratif des demandeurs d'asile pendant l'instruction de leur demande puis de leur éventuel recours devant la Cour nationale du droit d'asile.
- **Centres provisoires d'hébergement (CPH)**
CHRS destinés spécifiquement aux réfugiés dont le statut a été reconnu.
- **Autres centres d'accueil non conventionnés**
Centres d'hébergement qui ne sont conventionnés ni au titre de l'aide sociale de l'État, ni au titre de l'aide sociale départementale.

Autres établissements sociaux d'hébergement et d'accueil :

- **Foyers de travailleurs migrants (FTM)**
Accueillent des travailleurs migrants isolés (hébergement à durée indéterminée).
- **Foyers de jeunes travailleurs (FJT)**
Accueillent des jeunes en stage, en apprentissage ou exerçant une activité professionnelle et proposent un hébergement temporaire.
- **Maisons d'accueil hospitalières (MAH)**
Hébergent notamment des accompagnants de personnes hospitalisées, des aidants de personnes handicapées ou en perte d'autonomie.
- **Maisons relais - pensions de famille**
Résidences sociales accueillant sans condition de durée des personnes dont la situation sociale et psychologique rend difficile l'accès à un logement ordinaire.
- **Autres résidences sociales**
Résidences autonomie destinées au logement collectif de personnes dans des immeubles. Elles accueillent des publics très diversifiés : jeunes travailleurs ou en insertion, personnes en formation professionnelle, femmes en difficulté, travailleurs immigrés... Elles peuvent être créées ex nihilo ou par transformation de foyers de jeunes travailleurs (FJT) ou de foyers de travailleurs migrants (FTM).

Autres établissements médico-sociaux :

- Appartements de coordination thérapeutique (ACT)
- Centres d'accueil et d'accompagnement à la réduction des risques des usagers de drogues (CAARUD)
- Centres de soins, accompagnement et prévention en addictologie (CSAPA)
- Lits halte soins santé (LHSS)
- Unités d'évaluation, de ré-entraînement et d'orientation sociale et professionnelle (UEROS)

(source : DREES)

1 749 places d'hébergement pour adultes et familles en difficulté se répartissent dans le Grand Nancy, majoritairement sur les MDS Plateau et Provinces (51 %) et Nancy Sud (30 %). Cette offre se répartit entre 745 places en CHRS, 408 places en CADA, 30 places en CPH et 566 places en centres d'accueil non conventionnés au titre de l'aide sociale.

Avec 517 places d'urgence (dont 380 avec accompagnement social), 31 places de stabilisation et 619 places d'insertion, **le Grand Nancy a le meilleur taux d'équipement en places d'hébergement** en CHRS et autres centres d'accueil du département (8,5 places pour 1 000).

Le Grand Nancy dispose également de **1 248 places dans d'autres établissements sociaux d'hébergement et d'accueil** dont 59 % des places du département en foyers de travailleurs migrants, 94 % des places en foyers de jeunes travailleurs et la seule maison d'accueil hospitalière (47 places) de Meurthe-et-Moselle.

Enfin, 754 logements en structures collectives se répartissent sur le territoire, soit 96 en maisons relais - pensions de famille et 658 dans d'autres résidences sociales.

Zone	Hébergement pour adultes et familles en difficulté				Autres établissements sociaux d'hébergement et d'accueil			Logements en structure collective		Taux d'équipement*
	CHRS	CADA	CPH	Autres centres d'accueil	FTM	FJT	MAH	Maisons relais - Pensions de famille	Autres résidences sociales	
Territoire de Longwy	0	110	0	110	362	0	0	25	0	2,4
MDS Longuyon-Villerupt	0	0	0	0	0	0	0	0	0	0,0
MDS Longwy-Mont-Saint-Martin	0	110	0	110	362	0	0	25	0	4,1
Territoire de Brie	23	0	0	175	0	26	0	25	0	5,2
MDS Brie-Joeuf	23	0	0	135	0	0	0	25	0	9,3
MDS Jarny-Piennes	0	0	0	40	0	26	0	0	0	1,9
Territoire Terres de Lorraine	0	0	0	45	0	0	0	50	336	0,9
MDS Colombey-N.-Maisons-Vézelise	0	0	0	0	0	0	0	25	130	0,0
MDS Terres Toulaises	0	0	0	45	0	0	0	25	206	2,0
Territoire Val de Lorraine	35	90	0	60	194	0	0	16	92	1,8
MDS Bassin de Pont-à-Mousson	0	0	0	0	0	0	0	16	92	0,0
MDS Bassin de Pompey	35	90	0	60	194	0	0	0	0	3,3
Territoire du Lunévillois	35	0	0	0	0	0	0	26	0	0,7
MDS Baccarat	0	0	0	0	0	0	0	0	0	0,0
MDS Lunéville	35	0	0	0	0	0	0	26	0	2,2
MDS Entre Sel et Eau	0	0	0	0	0	0	0	0	0	0,0
Territoire du Grand Nancy	745	408	30	566	802	399	47	96	658	8,5
MDS Grand Nancy Nord-Est	0	160	0	0	233	0	0	0	0	0,0
Site Driant-Malzéville	0	160	0	0	233	0	0	0	0	0,0
Site Porte Verte	0	0	0	0	0	0	0	0	0	0,0
MDS Grand Nancy Sud-Est	0	0	0	0	0	75	0	0	102	0,0
Site Jarville	0	0	0	0	0	75	0	0	102	0,0
Site Tomblaine	0	0	0	0	0	0	0	0	0	0,0
MDS Nancy Nord	3	0	0	169	0	125	15	0	235	5,7
MDS Nancy Sud	305	0	0	228	243	199	0	71	122	17,9
Site Donzelot	90	0	0	33	243	169	0	24	0	5,7
Site Loritz	215	0	0	195	0	30	0	47	122	50,5
MDS Plateau et Provinces	437	248	30	169	170	0	0	0	199	29,7
Site Champ-le-Boeuf	65	65	0	0	0	0	0	0	0	26,3
Site Laxou	24	0	0	79	0	0	0	0	0	16,4
Site Plateau de Haye	348	183	30	90	170	0	0	0	199	42,3
MDS Vandœuvre	0	0	0	0	156	0	32	25	0	0,0
Vandœuvre-lès-Nancy	0	0	0	0	156	0	32	25	0	0,0
Villers-lès-Nancy	0	0	0	0	0	0	0	0	0	0,0
Meurthe-et-Moselle	838	608	30	956	1 358	425	47	238	1 086	4,4
Grand Est	4 711	5 435	615	4 471	3 041	2 064	87	1 822	7 829	3,1
France métropolitaine	47 452	44 540	9 131	54 571	35 097	51 266	1 584	18 933	99 998	3,0

* : taux d'équipement en places d'hébergement en CHRS et autres centres d'accueil pour 1 000 adultes de 20-59 ans

Logements sociaux

Au 1^{er} janvier 2021, 16 % des résidences principales en Meurthe-et-Moselle sont des logements locatifs sociaux, soit 53 629 logements sociaux. Au cours de l'année 2020, 538 logements ont été mis en location pour la première fois dans le parc social départemental. Celui-ci croît de 0,9 % en un an. Le tiers du parc départemental est situé dans un quartier politique de la ville (QPV).

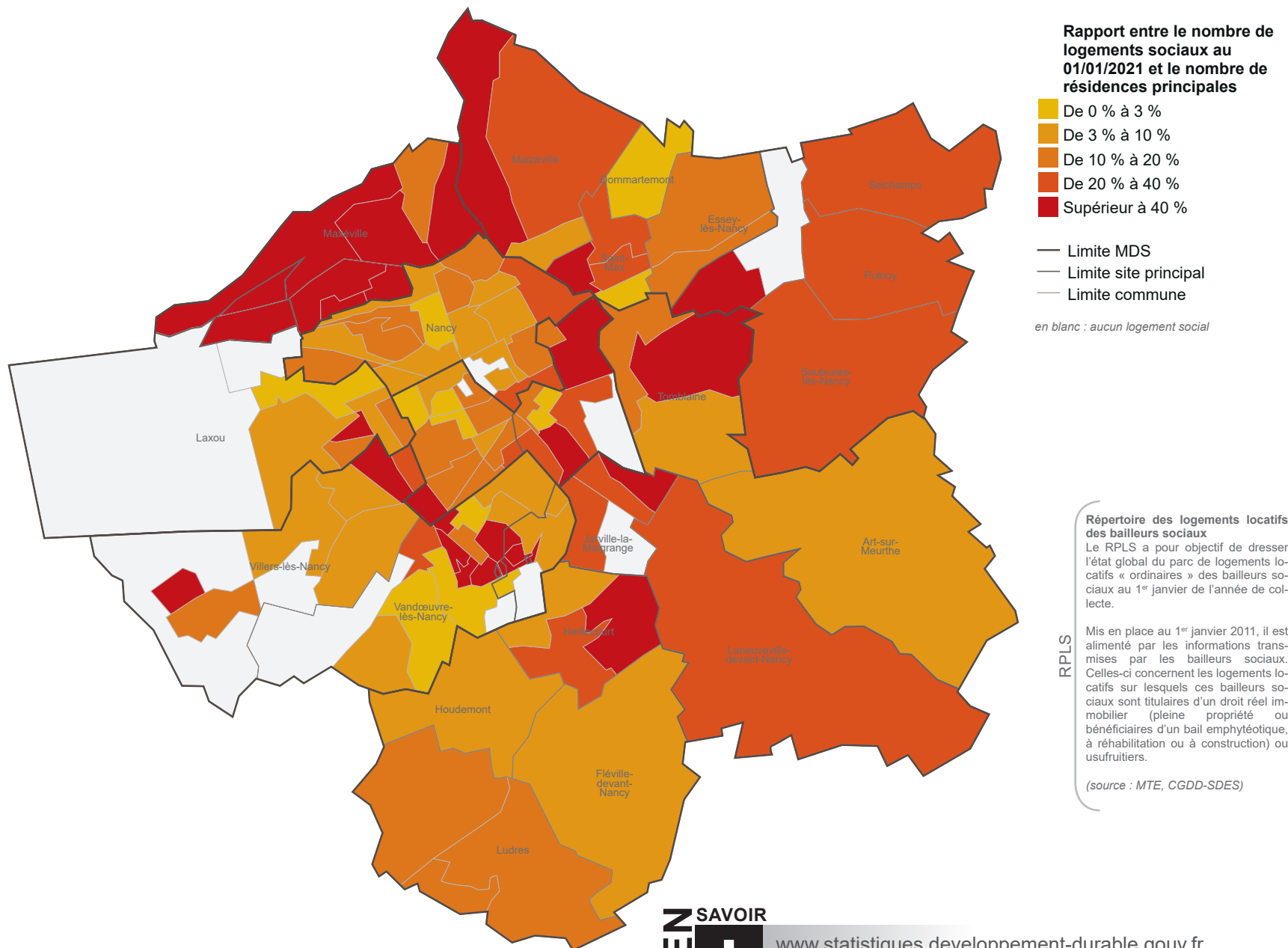

Les 29 748 logements sociaux du Grand Nancy constituent 55,5 % du parc départemental au 1^{er} janvier 2021. Leur nombre est en forte progression en cinq ans : + 7 % sur la période 2016-2021. La croissance du parc locatif social est très élevée dans le site principal de Loritz (+ 22 %) et la commune de Villers-lès-Nancy (+ 19 %).

Les logements sociaux représentent 22,8 % de l'ensemble des résidences principales du Grand Nancy, le plus fort taux parmi les six territoires du département. Cette proportion avoisine les 50 % dans la MDS Plateau et Provinces du fait de l'existence de trois quartiers prioritaires (QPV).

Au total, 12 726 logements sont situés dans l'un des huit quartiers prioritaires (QPV), soit 43 % des logements sociaux du Grand Nancy.

Évolution de la part de logements sociaux nombre de logements sociaux (source RPLS) rapporté au nombre de résidences principales (source INSEE)

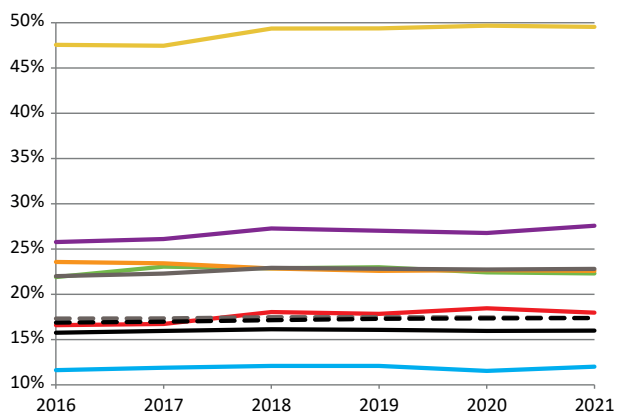

- Grand Nancy Nord-Est
- Grand Nancy Sud-Est
- Nancy Nord
- Nancy Sud
- Plateau et Provinces
- Vandoeuvre
- Territoire Grand Nancy
- Meurthe-et-Moselle
- - - Grand Est
- . . . France métropolitaine

Zone	Nombre de logements du parc locatif social au 1 ^{er} janvier						Évolution 2016-2021	Part des logements sociaux en 2021 dans l'ensemble des résidences principales
	2016	2017	2018	2019	2020	2021		
Territoire de Longwy	7 300	7 596	7 527	7 555	7 505	7 511	+ 2,9 %	19,0 %
MDS Longuyon-Villerupt	1 303	1 322	1 327	1 315	1 354	1 355	+ 4,0 %	8,2 %
MDS Longwy-Mont-Saint-Martin	5 997	6 274	6 200	6 240	6 151	6 156	+ 2,7 %	26,6 %
Territoire de Briey	2 707	2 732	2 733	2 700	2 708	2 715	+ 0,3 %	8,0 %
MDS Briey-Joeuf	1 211	1 246	1 255	1 230	1 243	1 233	+ 1,8 %	8,0 %
MDS Jarny-Piennes	1 496	1 486	1 478	1 470	1 465	1 482	- 0,9 %	8,1 %
Territoire Terres de Lorraine	3 388	3 389	3 391	3 392	3 428	3 580	+ 5,7 %	8,8 %
MDS Colombey-N.-Maisons-Vézelize	1 062	1 057	1 057	1 055	1 050	1 048	- 1,3 %	4,7 %
MDS Terres Toulaises	2 326	2 332	2 334	2 337	2 378	2 532	+ 8,9 %	13,7 %
Territoire Val de Lorraine	5 148	5 132	5 117	5 219	5 119	5 140	- 0,2 %	11,4 %
MDS Bassin de Pont-à-Mousson	2 335	2 293	2 290	2 340	2 296	2 294	- 1,8 %	11,4 %
MDS Bassin de Pompey	2 813	2 839	2 827	2 879	2 823	2 846	+ 1,2 %	11,5 %
Territoire du Lunévillois	4 898	4 972	4 966	4 927	4 947	4 935	+ 0,8 %	10,8 %
MDS Baccarat	558	557	557	556	555	554	- 0,7 %	5,7 %
MDS Lunéville	2 283	2 316	2 315	2 284	2 266	2 265	- 0,8 %	15,0 %
MDS Entre Sel et Eau	2 057	2 099	2 094	2 087	2 126	2 116	+ 2,9 %	10,1 %
Territoire du Grand Nancy	27 811	28 303	29 424	29 469	29 446	29 748	+ 7,0 %	22,8 %
MDS Grand Nancy Nord-Est	4 016	4 251	4 229	4 291	4 276	4 322	+ 7,6 %	22,3 %
Site Driant-Malzéville	2 176	2 281	2 281	2 335	2 276	2 323	+ 6,8 %	18,9 %
Site Porte Verte	1 840	1 970	1 948	1 956	2 000	1 999	+ 8,6 %	28,2 %
MDS Grand Nancy Sud-Est	4 149	4 182	4 161	4 171	4 201	4 207	+ 1,4 %	22,6 %
Site Jarville	2 330	2 368	2 361	2 356	2 337	2 328	- 0,1 %	31,6 %
Site Tomblaine	1 819	1 814	1 800	1 815	1 864	1 879	+ 3,3 %	16,7 %
MDS Nancy Nord	3 262	3 337	3 430	3 465	3 287	3 447	+ 5,7 %	12,0 %
MDS Nancy Sud	4 552	4 628	5 014	4 946	5 119	5 025	+ 10,4 %	18,0 %
Site Donzelot	2 802	2 895	2 952	2 925	2 920	2 891	+ 3,2 %	14,4 %
Site Loritz	1 750	1 733	2 062	2 021	2 199	2 134	+ 21,9 %	27,0 %
MDS Plateau et Provinces	6 181	6 177	6 542	6 556	6 537	6 525	+ 5,6 %	49,5 %
Site Champ-le-Boeuf	1 665	1 664	1 661	1 656	1 650	1 647	- 1,1 %	71,8 %
Site Laxou	1 288	1 288	1 407	1 399	1 391	1 391	+ 8,0 %	24,4 %
Site Plateau de Haye	3 228	3 225	3 474	3 501	3 496	3 487	+ 8,0 %	67,3 %
MDS Vandoeuvre	5 651	5 728	6 048	6 040	6 026	6 222	+ 10,1 %	27,6 %
Vandoeuvre-lès-Nancy	4 617	4 696	5 016	5 008	4 994	4 992	+ 8,1 %	32,3 %
Villers-lès-Nancy	1 034	1 032	1 032	1 032	1 032	1 230	+ 19,0 %	17,3 %
Meurthe-et-Moselle	51 252	52 124	53 158	53 262	53 153	53 629	+ 4,6 %	16,0 %
Grand Est	418 455	421 107	426 937	429 276	431 082	432 460	+ 3,3 %	17,4 %
France métropolitaine	4 690 122	4 759 720	4 843 152	4 925 460	4 984 246	5 038 864	+ 7,4 %	17,4 %

Logements sociaux (suite)

Au 1^{er} janvier 2021, 89 % des logements sociaux du département sont collectifs, en incluant les logements étudiants. 26 % des logements sont de petite taille (1 ou 2 pièces), les logements de grande taille (5 pièces ou plus) représentant 10 % du parc. 2,6 % des logements sont vacants, en diminution en un an (- 0,5 point). Le taux de vacance de plus de trois mois est de 1,5 %. L'âge moyen du parc est de 41,8 ans. Le loyer moyen est de 5,58 €/m².

Sur les 29 748 logements sociaux du territoire, 28 208 sont collectifs (dont 1 425 à destination des étudiants), soit 95 % de l'ensemble du parc.

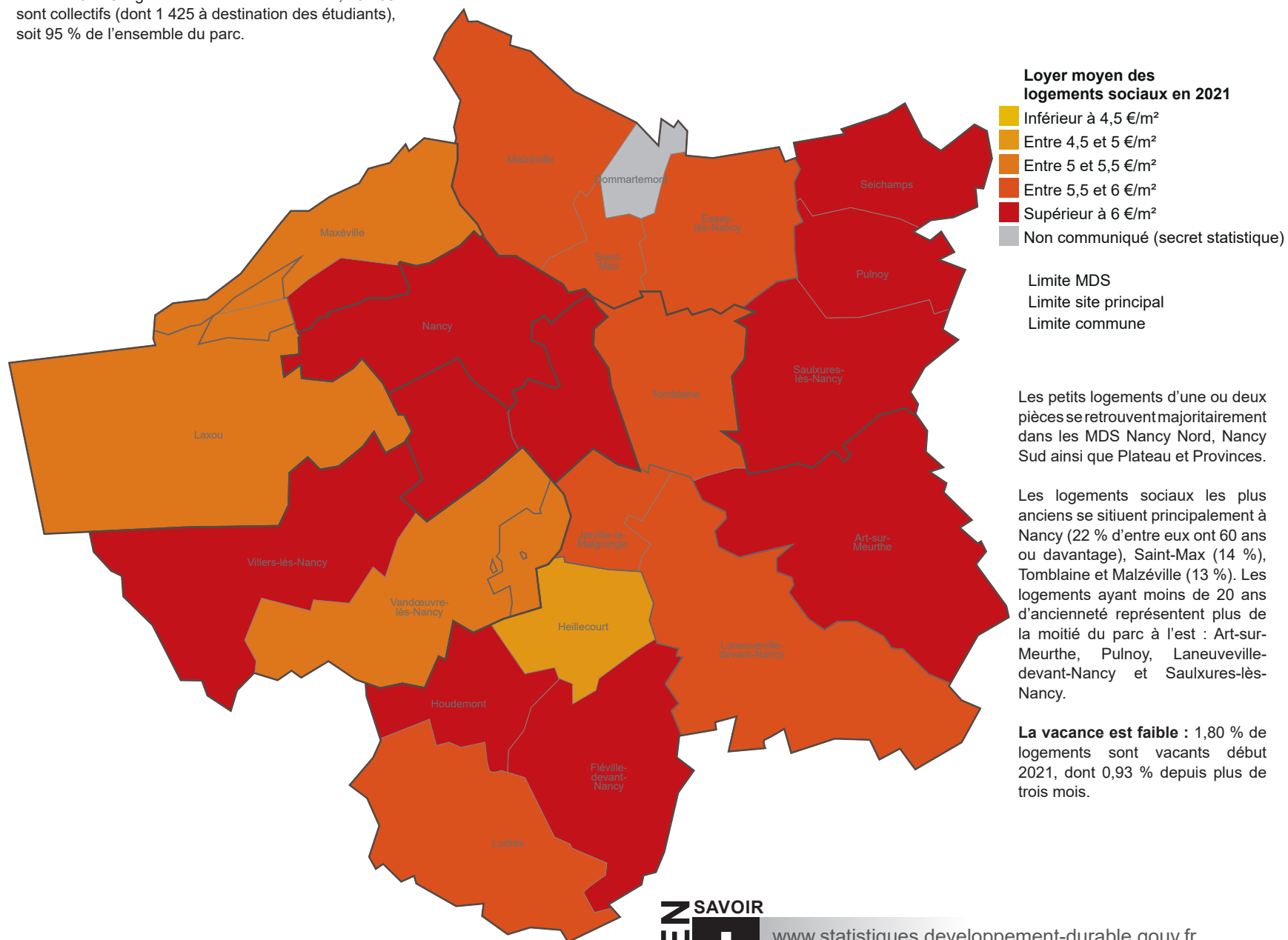

Au 1 ^{er} janvier 2021	Type de logement		Nombre de pièces des logements			Date de construction des logements				Superficie des logements				Classe énergie des logements			
Zone	Parc collectif	Parc individuel	1 ou 2	3 ou 4	5 ou plus	Moins de 20 ans	Entre 20 et 40 ans	Entre 40 et 60 ans	Plus de 60 ans	moins de 35 m ²	de 35 à 54 m ²	de 55 à 74 m ²	75 m ² ou plus	A ou B	C ou D	E, F ou G	non renseignée
Territoire de Longwy	81,6 %	18,4 %	22,5 %	68,0 %	9,6 %	16,6 %	6,7 %	43,5 %	33,2 %	6,7 %	22,3 %	42,5 %	28,5 %	9,4 %	39,5 %	43,1 %	8,0 %
MDS Longuyon-Villerupt	85,5 %	14,5 %	22,1 %	71,8 %	6,1 %	23,0 %	19,1 %	32,7 %	25,2 %	3,5 %	22,7 %	49,2 %	24,7 %	11,6 %	30,8 %	28,3 %	29,3 %
MDS Longwy-Mont-Saint-Martin	80,7 %	19,3 %	22,6 %	67,1 %	10,3 %	15,2 %	4,0 %	45,8 %	35,0 %	7,5 %	22,3 %	41,0 %	29,3 %	8,9 %	41,4 %	46,4 %	3,3 %
Territoire de Briey	60,0 %	40,0 %	18,2 %	66,5 %	15,3 %	35,4 %	15,3 %	24,8 %	24,5 %	0,7 %	15,2 %	40,4 %	43,6 %	6,9 %	44,1 %	38,5 %	10,6 %
MDS Briey-Joeuf	63,3 %	36,7 %	20,0 %	62,8 %	17,3 %	33,9 %	19,5 %	31,6 %	15,0 %	0,8 %	15,2 %	40,6 %	43,5 %	11,8 %	49,1 %	37,2 %	1,9 %
MDS Jarny-Piennes	57,3 %	42,7 %	16,7 %	69,6 %	13,7 %	36,6 %	11,8 %	19,2 %	32,5 %	0,7 %	15,2 %	40,3 %	43,8 %	2,8 %	39,9 %	39,5 %	17,8 %
Territoire Terres de Lorraine	85,1 %	14,9 %	18,3 %	63,5 %	18,2 %	16,1 %	18,3 %	56,4 %	9,2 %	4,2 %	13,5 %	37,5 %	44,8 %	3,6 %	47,4 %	37,5 %	11,5 %
MDS Colombey-N.-Maisons-Vézelize	81,1 %	18,9 %	23,5 %	60,1 %	16,4 %	33,0 %	31,3 %	31,0 %	4,7 %	8,7 %	10,8 %	33,3 %	47,2 %	8,3 %	57,2 %	29,6 %	5,0 %
MDS Terres Toulouises	86,7 %	13,3 %	16,2 %	64,9 %	18,9 %	9,2 %	12,9 %	66,9 %	11,0 %	2,3 %	14,7 %	39,3 %	43,8 %	1,7 %	43,4 %	40,8 %	14,1 %
Territoire Val de Lorraine	84,5 %	15,5 %	16,9 %	68,6 %	14,5 %	31,2 %	16,4 %	38,1 %	14,4 %	1,6 %	16,3 %	41,9 %	40,2 %	9,4 %	65,6 %	15,1 %	9,9 %
MDS Bassin de Pont-à-Mousson	82,0 %	18,0 %	14,1 %	69,0 %	16,9 %	21,4 %	18,4 %	40,4 %	19,8 %	1,6 %	18,0 %	33,8 %	46,7 %	9,9 %	62,7 %	17,7 %	9,7 %
MDS Bassin de Pompey	86,4 %	13,6 %	19,2 %	68,2 %	12,6 %	39,1 %	14,8 %	36,2 %	9,9 %	1,6 %	14,9 %	48,5 %	35,0 %	9,1 %	67,9 %	13,0 %	10,0 %
Territoire du Lunévillois	86,6 %	13,4 %	18,8 %	69,0 %	12,2 %	13,6 %	15,5 %	55,5 %	15,5 %	1,9 %	16,3 %	45,0 %	36,9 %	4,7 %	36,6 %	15,8 %	42,9 %
MDS Baccarat	82,1 %	17,9 %	13,9 %	73,6 %	12,5 %	7,8 %	19,0 %	57,2 %	16,1 %	2,3 %	15,3 %	49,8 %	32,5 %	0,5 %	43,3 %	16,4 %	39,7 %
MDS Lunéville	92,7 %	7,3 %	20,4 %	67,5 %	12,2 %	7,8 %	19,2 %	60,5 %	12,5 %	1,9 %	18,0 %	47,8 %	32,4 %	2,9 %	28,1 %	9,0 %	60,0 %
MDS Entre Sel et Eau	81,3 %	18,7 %	18,5 %	69,4 %	12,1 %	21,3 %	10,5 %	49,7 %	18,5 %	1,7 %	14,7 %	40,8 %	42,8 %	7,8 %	44,0 %	22,8 %	25,4 %
Territoire du Grand Nancy	94,8 %	5,2 %	31,7 %	60,0 %	8,3 %	21,9 %	23,4 %	43,1 %	11,6 %	11,6 %	18,6 %	39,3 %	30,5 %	10,8 %	71,6 %	10,3 %	7,3 %
MDS Grand Nancy Nord-Est	90,3 %	9,7 %	21,0 %	70,0 %	9,0 %	42,3 %	23,9 %	27,2 %	6,6 %	1,6 %	16,1 %	46,0 %	36,3 %	24,9 %	60,2 %	12,2 %	2,6 %
Site Driant-Malzéville	94,4 %	5,6 %	21,9 %	70,3 %	7,9 %	42,0 %	18,9 %	26,9 %	12,2 %	1,7 %	18,1 %	46,4 %	33,8 %	21,6 %	60,3 %	14,9 %	3,2 %
Site Porte Verte	85,4 %	14,6 %	20,0 %	69,8 %	10,2 %	42,7 %	29,7 %	27,6 %	0,1 %	1,6 %	13,8 %	45,5 %	39,2 %	28,8 %	60,1 %	9,1 %	2,0 %
MDS Grand Nancy Sud-Est	89,1 %	10,9 %	24,4 %	63,6 %	12,1 %	28,5 %	8,0 %	55,7 %	7,7 %	4,9 %	16,1 %	40,5 %	38,6 %	19,3 %	67,8 %	7,9 %	5,0 %
Site Jarville	95,8 %	4,2 %	28,0 %	61,3 %	10,8 %	30,1 %	3,4 %	57,2 %	9,4 %	6,7 %	17,6 %	43,1 %	32,6 %	21,9 %	65,7 %	7,6 %	4,9 %
Site Tomblaine	80,7 %	19,3 %	19,9 %	66,4 %	13,7 %	26,6 %	13,8 %	53,9 %	5,6 %	2,6 %	14,3 %	37,1 %	45,9 %	16,0 %	70,5 %	8,4 %	5,1 %
MDS Nancy Nord	95,8 %	4,2 %	40,7 %	52,9 %	6,4 %	16,5 %	43,5 %	21,1 %	18,9 %	18,1 %	20,7 %	32,1 %	29,0 %	4,5 %	56,6 %	22,4 %	16,5 %
MDS Nancy Sud	94,2 %	5,8 %	38,3 %	53,2 %	8,5 %	21,2 %	50,8 %	6,4 %	21,6 %	15,3 %	24,7 %	32,1 %	28,0 %	9,6 %	69,6 %	10,2 %	10,6 %
Site Donzelot	92,8 %	7,2 %	37,6 %	53,5 %	8,9 %	15,3 %	43,9 %	9,0 %	31,8 %	14,8 %	22,3 %	34,2 %	28,7 %	8,0 %	66,3 %	14,8 %	10,9 %
Site Lortiz	96,0 %	4,0 %	39,3 %	52,7 %	8,0 %	29,1 %	60,1 %	3,0 %	7,8 %	16,0 %	27,8 %	29,2 %	27,0 %	11,8 %	74,1 %	4,0 %	10,2 %
MDS Plateau et Provinces	98,1 %	1,9 %	35,5 %	56,7 %	7,8 %	15,1 %	10,5 %	61,5 %	12,9 %	15,5 %	19,4 %	39,6 %	25,5 %	5,8 %	88,9 %	2,9 %	2,4 %
Site Champ-le-Boeuf	99,0 %	1,0 %	14,7 %	75,3 %	10,0 %	1,0 %	0,0 %	99,0 %	0,0 %	3,5 %	10,6 %	40,7 %	45,2 %	0,0 %	100,0 %	0,0 %	0,0 %
Site Laxou	99,5 %	0,5 %	32,9 %	62,0 %	5,2 %	2,1 %	10,0 %	74,5 %	13,4 %	22,1 %	13,2 %	57,9 %	6,8 %	0,0 %	84,2 %	6,1 %	9,7 %
Site Plateau de Haye	97,0 %	3,0 %	46,4 %	45,8 %	7,8 %	27,0 %	15,6 %	38,5 %	18,8 %	18,5 %	26,1 %	31,8 %	23,6 %	10,8 %	85,5 %	3,0 %	0,6 %
MDS Vandoeuvre	98,5 %	1,5 %	29,9 %	63,3 %	6,8 %	14,0 %	13,7 %	68,0 %	4,3 %	12,2 %	15,2 %	43,2 %	29,3 %	4,8 %	74,1 %	11,8 %	9,3 %
Vandœuvre-lès-Nancy	99,0 %	1,0 %	28,7 %	64,7 %	6,6 %	5,9 %	14,0 %	76,7 %	3,3 %	10,6 %	15,7 %	42,5 %	31,2 %	3,5 %	80,5 %	9,5 %	6,5 %
Villers-lès-Nancy	96,1 %	3,9 %	34,6 %	57,7 %	7,6 %	47,0 %	12,5 %	32,4 %	8,1 %	18,8 %	13,3 %	46,3 %	21,7 %	10,1 %	48,0 %	21,5 %	20,5 %
Meurthe-et-Moselle	88,8 %	11,2 %	26,3 %	63,3 %	10,4 %	21,6 %	18,9 %	43,8 %	15,7 %	8,0 %	18,2 %	40,4 %	33,4 %	9,2 %	60,3 %	19,1 %	11,3 %
Grand Est	86,7 %	13,3 %	23,2 %	65,3 %	11,5 %	18,9 %	18,8 %	42,1 %	20,2 %	5,0 %	17,8 %	41,0 %	36,2 %	9,3 %	57,0 %	19,7 %	14,0 %
France métropolitaine	84,5 %	15,5 %	26,9 %	65,1 %	7,9 %	23,5 %	22,4 %	37,8 %	16,3 %	nc	nc	nc	nc	12,4 %	55,4 %	15,0 %	17,2 %

nc : donnée non communiquée

Les quartiers prioritaires de la politique de la ville (QPV)

La région Grand Est compte 116 quartiers politique de la ville (QPV), soit 9 % des 1 296 QPV de France métropolitaine. 6,9 % de la population régionale y réside, soit 385 000 habitants. Parmi ces QPV, 18 sont situés en Meurthe-et-Moselle et rassemblent 49 500 habitants, soit 6,7 % de la population du département.

Huit QPV sont répartis dans le Grand Nancy et couvrent neuf communes. Ils regroupent 33 981 habitants, soit 13,2 % de la population du Grand Nancy et 68,7 % de la population de l'ensemble des QPV du département.

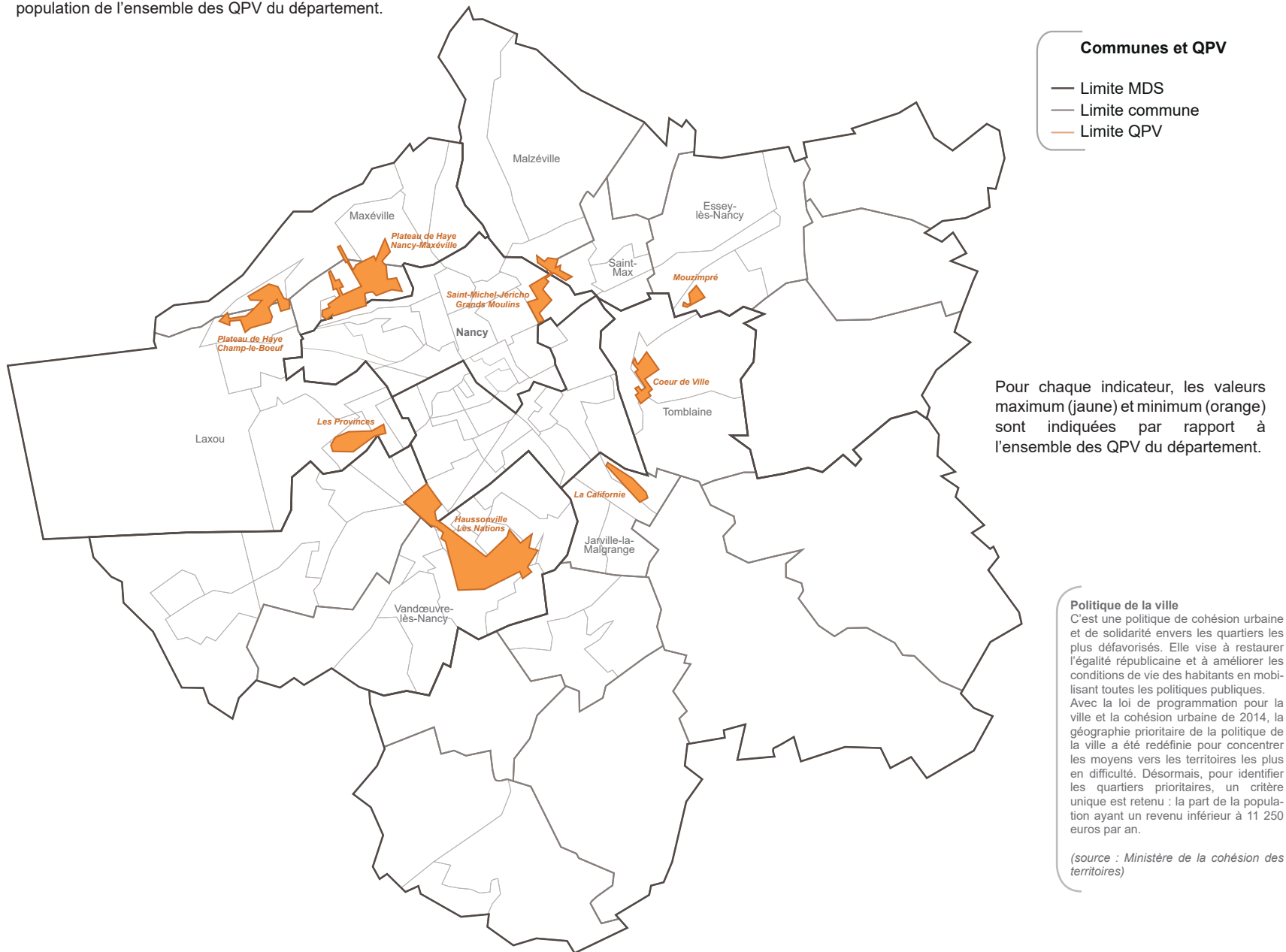

QPV	En 2018											
	Population	Evolution de la population entre 2013 et 2018	Part des 0-24 ans	Part des 60 ans et plus	Indice de jeunesse	Part de ménages disposant d'au moins 1 voiture	Part de la population sans diplôme	Taux de scolarisation des 15-24 ans	Part de la population d'origine étrangère	Part des ménages de 4 personnes ou plus	Part de familles mono-parentales	Part de ménages locataires
Mouzimpré	960	- 1,9 %	35,9 %	22,2 %	1,3	61,7 %	42,5 %	52,2 %	21,8 %	14,7 %	nc	93,9 %
La Californie	1 813	+ 0,2 %	38,1 %	18,8 %	1,7	42,3 %	49,2 %	65,0 %	25,3 %	19,3 %	nc	96,4 %
Les Provinces	2 708	+ 1,5 %	35,0 %	21,2 %	1,3	60,1 %	38,5 %	54,7 %	22,6 %	16,4 %	26,5 %	80,8 %
Plateau De Haye - Champ Le Bœuf	3 541	- 1,7 %	39,6 %	17,7 %	1,9	64,2 %	40,7 %	56,3 %	15,8 %	23,9 %	nc	96,9 %
Plateau De Haye Nancy - Maxéville	5 509	- 2,5 %	40,0 %	15,8 %	2,1	53,0 %	47,3 %	58,5 %	24,3 %	22,4 %	29,3 %	92,5 %
Haussonville - Les Nations	15 684	+ 4,2 %	38,7 %	21,2 %	1,4	57,7 %	42,8 %	73,3 %	17,8 %	18,7 %	31,9 %	84,0 %
Saint Michel Jérico - Grands moulins	2 339	- 9,3 %	35,7 %	19,4 %	1,3	54,4 %	34,1 %	70,2 %	17,2 %	11,5 %	nc	84,5 %
Cœur De Ville	1 427	- 20,7 %	36,6 %	20,6 %	1,5	64,6 %	45,0 %	52,1 %	15,4 %	22,6 %	nc	78,1 %
Territoire du Grand Nancy	257 431	+ 1,3%	34,7 %	23,5 %	0,99	72,5 %	18,3 %	79,4 %	8,2 %	11,7 %	9,3 %	57,7 %
Meurthe-et-Moselle	733 469	+ 0,3 %	30,8 %	25,4 %	0,94	81,4 %	21,6 %	70,4 %	6,2 %	16,0 %	9,5 %	41,0 %
Grand Est	5 550 389	0,0 %	28,9 %	26,4 %	0,88	84,0 %	23,2 %	63,8 %	6,5 %	16,5 %	9,3 %	39,2 %
France métropolitaine	64 844 037	+ 1,8 %	29,6 %	26,1 %	0,92	81,3 %	21,4 %	66,2 %	7,1 %	17,3 %	9,6 %	40,2 %

nc : donnée non communiquée

QPV	En 2018						Nombre de DEFM de catégorie ABC (données brutes)						Évolution annuelle
	Taux d'emploi des 15-64 ans	Taux d'emploi des femmes	Taux d'emploi des étrangers	Part des emplois à durée limitée parmi les emplois	Part de la population en emploi à temps partiel	Taux de chômage au sens du recensement	au 31 décembre 2021	dont bénéficiaires du RSA	dont moins de 26 ans	dont longue durée (durée d'inscription d'au moins 1 an)	dont très longue durée (durée d'inscription d'au moins 2 ans)		
Mouzimpré	45,5 %	43,4 %	37,3 %	26,2 %	26,9 %	34,0 %	141	38,3 %	11,3 %	51,8 %	36,9 %	- 16,6 %	
La Californie	38,4 %	30,4 %	36,9 %	36,5 %	32,8 %	29,2 %	262	46,6 %	14,9 %	49,6 %	29,4 %	- 6,8 %	
Les Provinces	47,0 %	43,5 %	32,3 %	27,3 %	26,8 %	32,2 %	362	37,3 %	15,2 %	44,5 %	25,1 %	- 4,0 %	
Plateau De Haye - Champ Le Bœuf	41,2 %	38,7 %	31,6 %	24,0 %	29,2 %	35,2 %	547	38,4 %	17,2 %	47,2 %	32,7 %	- 2,7 %	
Plateau De Haye Nancy - Maxéville	36,3 %	34,1 %	32,3 %	27,9 %	31,9 %	42,9 %	658	38,4 %	12,8 %	50,3 %	32,7 %	- 15,4 %	
Haussonville - Les Nations	41,0 %	37,8 %	32,2 %	24,7 %	26,4 %	29,7 %	1 922	38,2 %	13,6 %	48,5 %	29,4 %	- 5,1 %	
Saint Michel Jérico - Grands moulins	51,6 %	48,2 %	36,7 %	25,6 %	23,9 %	22,9 %	370	34,9 %	15,4 %	48,6 %	30,3 %	- 6,6 %	
Cœur De Ville	50,0 %	49,0 %	44,8 %	21,0 %	26,7 %	23,7 %	188	30,3 %	18,1 %	51,6 %	34,0 %	- 7,4 %	
Territoire du Grand Nancy	55,7 %	54,3 %	nc	19,5 %	19,6 %	15,9 %	20 682	26,3 %	13,3 %	49,1 %	30,4 %	- 5,9 %	
Meurthe-et-Moselle	61,6 %	59,2 %	38,8 %	15,3 %	18,4 %	13,6 %	53 980	13,1 %	12,9 %	50,7 %	31,5 %	- 6,0 %	
Grand Est	63,7 %	60,6 %	41,3 %	15,3 %	17,7 %	13,4 %	440 770	12,3 %	12,5 %	50,2 %	nc	- 5,3 %	
France métropolitaine	64,7 %	61,8 %	43,8 %	15,5 %	16,9 %	13,0 %	5 394 200	10,8 %	12,3 %	49,2 %	nc	- 5,9 %	

nc : donnée non communiquée

A retenir

> Vandœuvre-lès-Nancy (13 441 habitants résidant en QPV), Nancy (8 553 habitants) et Laxou (4 068 habitants) concentrent à elles trois 52 % de la population résidant en QPV dans le département.

> Haussonville - Les Nations (15 684 habitants) demeure le troisième QPV le plus peuplé de la région Grand Est en 2018 derrière deux QPV situés à Strasbourg et Mulhouse. Le QPV Plateau de Haye Nancy-Maxéville figure ensuite au 16^e rang régional.

> Le quartier de la Californie à Jarville-la-Malgrange présente davantage de signes de précarité que la moyenne des QPV du département : faible équipement automobile et faible niveau de diplôme de la population, importance des emplois précaires, forte part de bénéficiaires du RSA, faibles revenus... 62 % de la population du quartier vit sous le seuil de pauvreté.

Les quartiers prioritaires de la politique de la ville (QPV) (suite)

QPV	Ecoles maternelles publiques ou privées en 2021-2022 à moins de 100m du QPV		Ecoles élémentaires publiques ou privées en 2021-2022 à moins de 100m du QPV		Collèges publics en 2021-2022 à moins de 300m du QPV						Lycées publics en 2021-2022 à moins de 300m du QPV	
	Nombre	Écoliers	Nombre	Écoliers	Nombre	Taux de réussite au brevet 2021	Indice de position sociale du collège	Élèves scolarisés	dont boursiers	soit % de boursiers	Nombre	Élèves scolarisés
Mouzimpré	2	141	1	219	1	75,8 %	106,7	526	136	25,9 %	-	-
La Californie	1	83	1	158	1	83,8 %	72,5	442	289	65,4 %	-	-
Les Provinces	2	223	2	331	1	94,5 %	103,8	271	106	39,1 %	1	365
Plateau De Haye - Champ Le Bœuf	3	288	3	397	1	83,7 %	64,4	269	196	72,9 %	-	-
Plateau De Haye Nancy - Maxéville	5	315	4	485	0	-	-	0	-	-	-	-
Haussonville - Les Nations	6	726	5	1 108	1	75,4 %	84,9	506	238	47,0 %	1	827
Saint Michel Jérico - Grands moulins	2	103	0	0	0	-	-	0	-	-	-	-
Cœur De Ville	2	166	2	299	0	-	-	0	-	-	-	-
Territoire du Grand Nancy	86	7 675	83	13 176	20	87,9 %	-	8 832	3 126	35,4 %	13	9 742
Meurthe-et-Moselle	358	22 760	388	41 361	66	88,7 %	101,6	28 650	7 307	25,5 %	33	19 868
Grand Est	3 014	176 131	3 101	318 946	583	nc	nc	258 946	nc	nc	287	146 881
France métropolitaine	32 397	2 231 553	34 428	3 957 576	6 703	88,0 %	nc	3 213 157	nc	nc	3 022	1 687 054

nc : donnée non communiquée

- : QPV non concerné

L'indice de position sociale des élèves (IPS) est un outil de mesure quantitatif de la situation sociale des élèves face aux apprentissages dans les établissements scolaires français. Plus l'indice est élevé, plus l'élève évolue dans un contexte familial favorable aux apprentissages. Créé en 2016, cet indice est construit à partir des professions et catégories socioprofessionnelles (PCS) des représentants légaux des élèves.

QPV	Au 31 décembre 2021				Accueil du jeune enfant			ASE			APA à domicile	PCH et ACTP		AAH
	Nombre de structures d'accueil	Capacité totale (accueil familial compris)	Nombre d'assistant-e-s maternel-le-s	Capacité totale	Ensemble des bénéficiaires de mesures	dont actions éducatives	dont mesures de placement et placements directs	Bénéficiaires d'un droit ouvert	Bénéficiaires d'un droit ouvert à l'ACTP ou à la PCH	dont bénéficiaires d'un droit ouvert à la PCH à domicile	Bénéficiaires de l'AAH (CAF) au 31/12/2020			
Mouzimpré	0	0	5	14	16	10	6	9	9	8	32			
La Californie	0	0	2	4	19	6	13	16	33	31	91			
Les Provinces	1	17	4	12	52	14	38	23	28	22	93			
Plateau De Haye - Champ Le Bœuf	1	25	26	72	60	29	31	21	38	31	142			
Plateau De Haye Nancy - Maxéville	1	25	11	28	82	47	35	37	78	71	174			
Haussonville - Les Nations	4	199	67	176	190	107	83	165	207	187	555			
Saint Michel Jérico - Grands moulins	0	0	10	32	28	13	15	25	36	32	88			
Cœur De Ville	0	0	6	14	19	8	11	18	18	16	57			
Territoire du Grand Nancy	78	2 457	1 052	3 207	1 748	731	1 017	2 016	2 334	2 002	5 090			
Meurthe-et-Moselle	143	4 149	4 194	12 957	5 128	2 422	2 706	8 072	5 692	4 829	12 080			
Grand Est *	1 277	30 374	35 189	nc	31 633	13 986	17 647	nc	32 771	27 502	96 927			
France métropolitaine *	15 464	407 187	366 539	nc	357 866	164 601	193 265	nc	385 013	335 519	1 156 612			

nc : donnée non communiquée

* : données au 31 décembre 2019 (accueil du jeune enfant) et au 31 décembre 2020 (autres thématiques) pour Grand Est et France métropolitaine

QPV	Structure et distribution des revenus disponibles - Année 2019						CNAF, 31/12/2020						CNAM, 01/01/2021	
	Médiane des revenus	Rapport interdéficits des revenus disponibles	Part des indemnités de chômage dans les revenus	Part des prestations sociales dans les revenus	dont part des minima sociaux	Taux de pauvreté au seuil de 60 %	Nombre d'allocataires	Population couverte	Part de la population couverte	Nombre d'allocataires d'une prestation logement	Nombre d'allocataires du RSA	Part d'allocataires RSA dans la population totale	Population couverte bénéficiaire de la C2S	% Population couverte bénéficiaire de la C2S
Mouzimpré	14 000	2,56	5,7 %	24,5 %	11,9 %	43,7 %	329	729	75,9 %	263	94	9,8 %	289	30,1 %
La Californie	11 730	2,53	6,3 %	38,3 %	19,0 %	62,4 %	692	1 431	78,9 %	570	233	12,9 %	733	40,4 %
Les Provinces	13 100	2,73	5,4 %	28,4 %	14,2 %	50,6 %	826	1 822	67,3 %	642	263	9,7 %	846	31,2 %
Plateau De Haye - Champ Le Bœuf	13 250	2,56	5,1 %	30,3 %	14,8 %	49,1 %	1 227	2 885	81,5 %	910	365	10,3 %	1 242	35,1 %
Plateau De Haye Nancy - Maxéville	12 550	2,58	5,7 %	35,7 %	17,2 %	56,1 %	1 745	4 049	73,5 %	1 272	595	10,8 %	2 443	44,3 %
Haussonville - Les Nations	13 670	2,73	4,7 %	25,5 %	12,5 %	46,2 %	5 479	11 586	73,9 %	4 212	1 354	8,6 %	4 584	29,2 %
Saint Michel Jérico - Grands moulins	15 480	3,67	4,5 %	19,7 %	9,8 %	36,4 %	1 081	1 962	83,9 %	792	273	11,7 %	615	26,3 %
Cœur De Ville	14 010	2,64	5,2 %	22,8 %	10,5 %	42,7 %	488	1 126	78,9 %	335	117	8,2 %	400	28,0 %
Territoire du Grand Nancy	21 660	3,86	2,6 %	7,3 %	3,4 %	18,6 %	78 597	143 565	55,8 %	52 656	11 027	4,3 %	36 673	14,2 %
Meurthe-et-Moselle	21 790	3,29	2,6 %	6,0 %	2,7 %	15,0 %	161 697	351 476	47,9 %	85 532	22 505	3,1 %	67 883	9,3 %
Grand Est	21 800	3,33	2,8 %	5,8 %	2,5 %	14,7 %	1 093 200	2 545 391	45,9 %	532 711	152 911	2,8 %	nc	nc
France métropolitaine	21 930	3,41	2,9 %	5,8 %	2,5 %	14,5 %	13 470 512	31 971 787	49,3 %	6 274 909	1 816 871	2,8 %	nc	nc

nc : donnée non communiquée

QPV	Évolution du parc locatif social au 1 ^{er} janvier		Type de logements sociaux au 1 ^{er} janvier 2021		Nombre de pièces des logements sociaux au 1 ^{er} janvier 2021			Répartition par tranche d'âge (année de construction) au 1 ^{er} janvier 2021			
	2020	2021	Parc collectif (dont étudiant)	Parc individuel	1 ou 2	3 ou 4	5 ou plus	10 ans ou moins	entre 10 et 40 ans	entre 40 et 60 ans	60 ans et plus
Mouzimpré	461	461	100,0 %	0,0 %	14,8 %	76,6 %	8,7 %	0,0 %	0,0 %	100,0 %	0,0 %
La Californie	771	767	98,4 %	1,6 %	46,9 %	39,6 %	13,4 %	14,5 %	1,6 %	84,0 %	0,0 %
Les Provinces	1 207	1 205	99,9 %	0,1 %	26,1 %	68,4 %	5,6 %	0,0 %	0,1 %	86,0 %	13,9 %
Plateau De Haye - Champ Le Bœuf	1 489	1 486	100,0 %	0,0 %	11,4 %	77,7 %	10,8 %	0,0 %	0,0 %	100,0 %	0,0 %
Plateau De Haye Nancy - Maxéville	2 579	2 579	97,2 %	2,8 %	45,2 %	45,9 %	8,9 %	7,2 %	19,7 %	48,9 %	24,2 %
Haussonville - Les Nations	5 056	5 174	96,7 %	3,3 %	26,7 %	65,7 %	7,6 %	1,9 %	6,9 %	76,5 %	14,7 %
Saint Michel Jérico - Grands moulins	459	617	95,8 %	4,2 %	14,3 %	77,0 %	8,8 %	22,2 %	9,7 %	56,6 %	11,5 %
Cœur De Ville	460	451	87,4 %	12,6 %	14,2 %	71,2 %	14,6 %	10,6 %	9,8 %	57,2 %	22,4 %
Territoire du Grand Nancy	29 446	29 764	5,2 %	94,8 %	31,7 %	60,0 %	8,3 %	13,8 %	31,5 %	43,0 %	11,6 %
Meurthe-et-Moselle	53 153	53 629	11,2 %	88,8 %	26,3 %	63,3 %	10,4 %	12,5 %	28,0 %	43,8 %	15,7 %
Grand Est	431 082	432 460	13,3 %	86,7 %	23,2 %	65,3 %	11,5 %	10,8 %	26,9 %	42,1 %	20,2 %
France métropolitaine	4 984 246	5 038 864	15,5 %	84,5 %	26,9 %	65,1 %	7,9 %	14,0 %	31,9 %	37,8 %	16,3 %

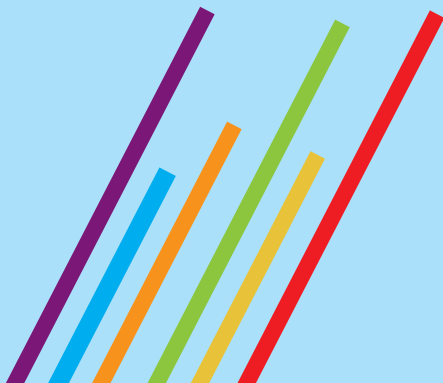

meurthe-et-moselle.fr — — — — —

     @departement54